



R\$ 4,00

◆ SUMARÉ [CENTRO | NOVA VENEZA | PICERNO | MARIA ANTONIA | ÁREA CURA | MATÃO] ◆ HORTOLÂNDIA ◆ NOVA ODESSA ◆ MONTE MOR ◆ ELIAS FAUSTO ◆ PAULÍNIA ◆

SETE POR DIA

Em cinco anos, 48º Batalhão realizou 11 mil escoltas de presos na região



DIVULGAÇÃO

Grande parte do efetivo do 48º BPM/I (Batalhão da Polícia Militar do Interior) de Sumaré é direcionada para escoltas diárias de presos, principalmente no Complexo Penitenciário Campinas-Hortolândia. Somente nos últimos cinco anos, o Batalhão, com sede em Sumaré, realizou 11.326 escoltas, segundo levantamento realizado a pedido do **Jornal Tribuna Liberal**. **PÁGINA 08**

TALENTO ARTÍSTICO

Instituto Saber Social abre vagas para Fanfarra Orquídea no 2º semestre



DIVULGAÇÃO

O projeto Fanfarra Orquídea oferece oficinas gratuitas de música para idosos em Sumaré. Depois de dois anos com aulas virtuais, as atividades foram retomadas neste ano e, em maio, os 40 participantes do projeto social e cultural realizaram uma apresentação, como encerramento do ciclo. As inscrições para o segundo semestre estão abertas. **PÁGINA 05**

Usina que transformará lixo em energia deve gerar 1,4 mil empregos

Além das ocupações com carteira assinada, empreendimento pode gerar trabalho e renda para catadores de recicláveis quando entrar em operação, afirma Consórcio Intermunicipal de Manejo de Resíduos Sólidos **PG.06 e 07**

DIA 4 DE JUNHO

Hortolândia promove drive thru para recolher resíduo eletrônico



DIVULGAÇÃO

A Prefeitura realizará um drive thru para recolher lixo eletrônico no dia 4 de junho, das 8h às 12h, na Etec (Escola Técnica de São Paulo) de Hortolândia - Centro Paula Souza, localizada na Rua Capitão Lorival Mey, 750, Remanso Campineiro. A ação integra a programação comemorativa dos 31 anos de emancipação política de Hortolândia. **PÁGINA 12**

LAZER EM ALTA

Intenção de Consumo com turismo e hospedagem cresce 22% na RMC



ARQUIVO | TRIBUNA LIBERAL

Hábito das famílias mudou com a pandemia

Os setores de viagem e hospedagem da RMC (Região Metropolitana de Campinas) devem movimentar R\$ 1.778.009.861 em 2022, segundo o estudo anual sobre Intenção de Consumo realizado pela empresa IPC Map. De acordo com a estimativa, o crescimento será de 22%, quando comparado ao ano passado. Em 2021, a pesquisa apontou que os turistas gastaram R\$ 1.457.628.134 com turismo e hospedagem na RMC. **PÁGINA 03**

AGORA SIM O MAIOR CIRCO GRATUITO DA AMÉRICA LATINA CHEGOU EM SUMARÉ

INGRESSO SOLIDÁRIO 1 KG DE ALIMENTO

SEG, QUA, QUI E SEX (SESSÕES ÀS 20H) SÁB E DOM (SESSÕES ÀS 16H, 18H E 20H)

HAPPY DAY CIRCUS

Sujeito a lotação (12) 98191-9437 @HAPPYDAYCIRCUS

Delicias dos Pães

Aceitamos encomendas

PÃES • DOCES SALGADOS E LANCHES

Loja 01- Avenida José Gomes de Oliveira, 180 - Jardim dos Ipês - Sumaré • Fone: (19) 98322-7728

Loja 02 - Rua Antônio Gomes Soares, 214 (antiga Rua 03) Jardim Maria Antonia - Sumaré • Fone: (19) 4112-0523

Loja 03 - Rua Daniel Moreira, 333 - Jardim São Francisco Sumaré • Fone: (19) 98732-8034

Clima Região



Sol com algumas nuvens. Não chove.

TEMPERATURA

Mínima **15°** • Máxima **32°**

Loterias



MEGA-SENA

Concurso 2484
Quarta-feira, 25 de Maio de 2022

11 14 36 41 54 59

LOTOFÁCIL

Concurso 2531
Quinta-feira, 26 de Maio de 2022

01 02 03 04 05
07 08 11 12 16
17 18 20 21 25

QUINA

Concurso 5863
Quinta-feira, 26 de Maio de 2022

20 23 33 54 60

LOTOMANIA

Concurso 2317
Quarta-feira, 25 de Maio de 2022

02 06 07 12 24
31 32 34 37 43
44 45 50 54 57
74 78 79 87 96

DUPLA SENA

Concurso 2371
Quinta-feira, 26 de Maio de 2022

1º SORTEIO

04 05 10 13 36 38

2º SORTEIO

11 18 23 30 38 43

Telefones úteis



SUMARÉ

- BRK Ambiental.....0800 771-0001
- Bombeiros.....193
- Delegacia de Polícia.....3873-1518
- UPA Macarenko.....3903-1455
- Prefeitura Municipal.....3399-5100
- Seminário.....3399-5700
- Câmara Municipal.....3883-8810
- Fórum.....3873-2811
- Delegacia da Mulher.....3873-3493
- Ciretran.....3883-7100
- Guarda Municipal.....3873-2656
- Polícia Militar.....190 / 3873-1918
- Conselho Tutelar.....3828-7893
- Procon.....3873-1071
- Hospital Regional.....3828-4727
- Rodoviária.....3873-2026
- Cartório de Registro Civil.....3828-1739
- Iluminação Pública.....156

HORTOLÂNDIA

- Sabesp.....3865-1091
- Bombeiros.....193/3236-3733
- Delegacia de Polícia.....3865-2517
- Prefeitura Municipal.....3965-1400
- Câmara Municipal.....3897-9900
- Ciretran.....3897-6022
- Guarda Municipal.....3809-8000
- Polícia Militar.....190 / 3897-6033
- 1º Distrito Policial.....3887-1701
- 2º Distrito Policial.....3909-9003
- Conselho Tutelar.....3865-3287
- Procon.....3809-2289
- Defesa Civil.....3897-9852
- Maternidade.....3809-5100
- Emergência.....192/3897-5944
- Zoonozes (CCZ).....3897-5974

Acabar com a Lei do Aprendiz, NÃO!

Vanderlei Macris é deputado Federal pelo PSDB-SP

Causa imensa preocupação como o governo Federal quer modificar a Lei do Aprendiz. Busca, por medida provisória, alterar normas instituídas para ajudar jovens de 14 a 24 anos a conseguir uma oportunidade de trabalho e colocá-los em competição com mais experientes. Na Câmara dos Deputados comissão especial já vem debatendo o Estatuto do Aprendiz, medida adequada para atualizar a Lei.



A construção de uma iniciativa válida parte de debates e avaliação de vários pontos de vista para se construir a melhor proposta. O País precisa capacitar seus jovens, para que estes possam contribuir mais satisfatoriamente na sua área de trabalho e, da mesma forma, esteja mais bem empregado para se destacar profissionalmente.

O que o governo pretende com a MP 1.116 - programa Emprega + Mulheres e Jovens - vai na contramão dos espe-

cialistas. Celebra a precarização da mão de obra.

Vai colocar em competição adultos de até 29 anos com jovens que precisam adquirir experiência. E, desta forma, as empresas vão deixar de contratar empregados celetistas.

De modo a ratificar essa precarização, o governo reduziu as multas e concedeu novos prazos para que as empresas que descumprem a Lei da Aprendizagem se enquadrem no novo regime.

A iniciativa é tão esdrúxula que todos os 27 auditores do

Trabalho que atuam na coordenação de Fiscalização nas 27 unidades da federação entregaram seus cargos em protesto. Consideram que o programa é um ataque aos direitos dos jovens. E, ao que vemos, é!

Já estamos com o Brasil travado no desenvolvimento. Fazer com que essa crise de emprego e renda se perpetue por mais 2, 5, 10 anos pode ruir qualquer chance do País ser forte e trazer dignidade à nossa sociedade.

Acabar com a Lei do Aprendiz é insensatez!

Pagode no vizinho

Rodrigo Alves de Carvalho é jornalista, escritor e poeta possui diversos prêmios literários em vários estados

— Descansou no sábado? Você disse que ficaria em casa para dormir cedo.

— Não consegui dormir por causa do pagode.

— Sabia que você partiria pra noitada! Seu sangue baladeiro não nega...

— Nada disso. Meu vizinho resolveu fazer uma festa em sua casa neste sábado e o pagode rolou solto.

— Pagode no vizinho? Você foi, é claro.

— Claro que não. Mesmo sendo o único vizinho lá no meu bairro, eu estava decidido a não sair de casa. Inclusive não me aguentava de sono.

— Mas até que horas foi esse pagodão?

— Já era quase uma hora da madrugada. Eu sei que não teria ninguém para reclamar, exceto eu, mas a barulheira parecia não ter fim. As pessoas falavam alto, gritavam, cantavam, bebiam...

— E você enfurnado na cama? Não é possível!

— Estou falando sério. Foi então que não aguentei mais e liguei pra polícia.

— Tá brincando! Você ligou pra polícia?

— Liguei. Falei que era tarde e o som alto da festa estava me incomodando.

— Mas o vizinho iria saber que foi você. Já que é o único vizinho dele.

— Mas o que eu podia fazer? Estava com muito sono e só queria dormir.

— E o que aconteceu?

— A polícia chegou e o pessoal abaixou o volume do som.

— Beleza. Aí você pode dormir.

— Que nada. Foi só o carro da polícia ir embora e virar a esquina e o som voltou ao volume máximo.

— Caramba! E o que você fez?

— Liguei pra polícia de novo e falei que o pessoal estava desrespeitando a autoridade policial e mais coisas para colocar fogo na situação.

— E aí?

— A polícia voltou e chegou dispersando todo mundo.

— Finalmente! Só então você pode dormir. Não foi?

— Pior que não. Com tanta agitação e curiosidade para saber o que iria acontecer e com aquela adrenalina toda, acabei perdendo o sono. Fiquei tentando dormir por um tempo, assisti TV, li jornal e nada. Então decidi sair de casa para dar uma volta de carro para ver se o sono voltava.

— E o sono voltou?

— Voltou. Só que quando fui dormir já era sete horas da manhã.

— Por quê? Onde você foi?

— Coincidentemente também estava rolando um pagode no clube da cidade. E aí você sabe... o sangue baladeiro falou mais alto...

A revolução dos Caixas Eletrônicos e o Mundo Híbrido

Elias Rogério da Silva é presidente da Diebold Nixdorf do Brasil

Quem acompanha de perto o universo bancário certamente sabe que uma das principais bandeiras deste segmento é o posicionamento de vanguarda na adoção de inovações. Muitas tecnologias que hoje estão presentes em diversos ramos da Indústria, por exemplo, há tempos fazem parte da realidade das instituições bancárias. Em tempos de transformação digital, porém, o foco parece mais do que nunca voltado aos aplicativos, assistentes virtuais e outras ferramentas conectadas. E é nesse ponto que cabe uma pergunta: qual o lugar da experiência física oferecida pelos bancos aos clientes neste novo mundo?

Essa é uma pergunta chave, principalmente quando falamos do atual mundo híbrido e de um mercado específico como o do Brasil. Afinal de contas, ainda que seja verdade que o ambiente digital venha crescendo em importância, é igualmente verdadeiro que estamos cada vez mais retomando nossa vida fora de casa e que a nossa sociedade continua sendo bastante dependente do dinheiro físico, sobretudo nas partes mais distantes do país, onde o dinheiro em espécie é a forma mais democrática de pagamento. Segundo pesquisa da Fundação Dom Cabral, por exemplo, mais da metade dos brasilei-

ros preferem utilizar cédulas e moedas para o pagamento das compras.

Esse é um dado importante, e que pode ser ressaltado com outra informação: o Brasil ainda conta com milhões de pessoas desbancarizadas, justamente nas regiões mais remotas do País. Estudo do Instituto Locomotiva indicou que 86% do grupo de consumidores sem contas em bancos vem das Classes C, D e E, principalmente no Centro-Oeste, Norte e Nordeste nacional.

Fazer com que a circulação de dinheiro funcione perfeitamente, portanto, é um desafio que precisa seguir em pauta nas agendas estratégicas dos bancos e financeiras. Há de se ponderar que, assim como estamos propondo soluções Híbridas para tantas áreas de nossas vidas, o mercado também entenda que o atendimento bancário precisa desses dois lados – o on-line e o físico. Vale destacar, nesse ponto, os resultados que uma pesquisa recente da NielsenIQ nos trouxe: de acordo com o estudo, 43% dos consumidores brasileiros são considerados como “perseguidores de simplicidade” no que diz respeito à adoção de novas tecnologias bancárias.

Feito em parceria com a Diebold Nixdorf, o levantamento mostra que soluções self-service, de fácil utilização e que reduzam a complexidade dos

atendimentos são as principais demandas dos usuários locais. E nesse sentido, manter uma rede instalada sempre à disposição continua a ser indispensável. É fundamental que a tecnologia e a digitalização, nesse cenário, também sejam usadas para potencializar os serviços oferecidos aos usuários como um todo.

Neste contexto, nada exemplifica melhor a junção desses dois mundos no setor bancário do que os caixas eletrônicos inteligentes. Hoje, a tecnologia desses terminais já permite que os bancos consigam oferecer serviços amplamente customizados, processos com alta segurança embarcada (incluindo biometria e reconhecimento facial, entre outras tendências) e “até mesmo” dinheiro em espécie em seus terminais de autoatendimento.

Com essas opções, as instituições ampliam seu leque de opções para fazer com que clientes dos mais diversos setores e grupos possam fazer transferências, depósitos, saques, pagamento de contas, agendamento de faturas, compras de seguros, pedidos de empréstimos e por aí vai. O que não falta, portanto, são opções a serem incluídas para incrementar as entregas destes terminais de autoatendimento.

Além disso, a oportunidade trazida pelos caixas de nova geração também é uma chan-

ce para que as instituições 100% digitais possam oferecer grandes agências digitais, em totens que podem servir como verdadeiros elos com o público em geral, inclusive com quem é, ainda, desbancarizado.

Outro ganho importante dos ATMs hiperconectados é a possibilidade de se otimizar a disponibilidade dos terminais, mesmo em um país de dimensões continentais como o Brasil. Graças ao avanço de conceitos como Internet das Coisas (IoT), Inteligência Artificial e Machine Learning, estamos caminhando em passos largos para criarmos ambientes cada vez mais resilientes, fáceis de se gerenciar e altamente eficientes, o que permite que os times de gestão de parques possam agir com mais assertividade e com estratégias proativas para levar o atendimento bancário, também, para os pontos mais remotos do país.

Estamos falando não apenas de uma rede física específica, mas de uma malha de cobertura ampla e verdadeiramente conectada, que vai além do dinheiro físico. Ter a capacidade de combinar as diferentes moedas, meios de pagamento e modelos de transação financeira é uma oportunidade que a nova geração de ATMs oferece e a qual os bancos, tradicionais ou digitais, certamente não podem abrir mão. Porque o futuro, ao que tudo indica, não será apenas de uma ou outra tela; ele será composto de várias soluções e combinações. É preciso atender os clientes nessa jornada, permitindo que eles tenham acesso a todas as opções, independentemente do tipo de modelo e caminho que eles possam escolher.



Oficinas gratuitas de Fanfarra estimulam talento artístico de idosos em Sumaré

➔ LEIA MAIS NA PÁGINA 05

Intenção de consumo do consumidor da RMC com turismo e hospedagem deve crescer 22% este ano

Pesquisa aponta que turistas devem movimentar R\$ 1,7 bi em 2022; turismo de lazer vem crescendo nos finais de semanas, feriados e férias

Da Redação | REGIÃO
tribunaliberal@tribunaliberal.com.br

Os setores de viagem e hospedagem da RMC (Região Metropolitana de Campinas) devem movimentar R\$ 1.778.009.861 em 2022, segundo o estudo anual sobre Intenção de Consumo realizado pela empresa IPC Map. De acordo com a estimativa, o crescimento será de 22%, quando comparado ao ano de 2021.

Segundo o estudo da IPC Maps, em 2021 a pesquisa apontou que os turistas gastaram R\$ 1.457.628.134 com turismo e hospedagem nas cidades da RMC.

Somente para a cidade de Campinas a intenção de consumo chega a R\$ 724.906.997, alta de 36,3% sobre o ano passado, quando o indicador foi de R\$ 531.682.652.

Para Vanderlei Costa, presidente do Campinas e Região Convention & Visitors Bureau (CRC&VB), apesar de ser uma região forte no turismo de negócios, a RMC também vem crescendo no turismo de lazer, principalmente nos finais de semanas, feriados e férias. Este segmento de turistas já representa 20% do faturamento do setor.



Vanderlei Costa: "Um dos legados da pandemia para o turismo nacional foi a mudança de hábito das famílias"

"Um dos legados da pandemia para o turismo nacional foi a mudança de hábito das famílias, com a incorporação de viagens mais curtas e próximas como destino de lazer. Essa nova postura também refletiu nos setores hoteleiro e gastronômico da RMC, onde o chamado turismo de lazer ganhou impulso. Mo-

radores e turistas passaram a valorizar e descobrir ainda mais as atrações regionais, aumentando os passeios mais próximos e hospedagens em hotéis nos finais de semana, feriados prolongados e férias", explica.

Ele lembra que recorrida pela força do turismo de negócios, que ainda representa 80%

da economia turística, a RMC reúne uma série de atrativos pouco conhecidos e explorados, como as áreas de proteção ambiental - as chamadas APAs -, casarões históricos, museus, parques, passeios ferroviários, como o da Maria Fumaça, espaços para atividades esportivas em meio à natureza, dentre outros atrativos.

A RMC também se destaca pela alta gastronomia, com restaurantes renomados e com uma culinária diversificada para atender todos os gostos e paladares não apenas dos moradores da região, mas também de cidades como São Paulo, que cada vez mais se deslocam para a região em busca de novas experiências, especialmente nos finais de semana.

"O setor de turismo na RMC vem se destacando, com Campinas aparecendo no painel criado pelo Centro de Inteligência da Economia do Turismo (CIET), da Secretaria de Turismo e Viagens do Estado, com 93,78% nas postagens positivas e interações de turistas e visitantes feitas no Google e TripAdvisor e monitoradas pela Reviewpro, sendo o maior índice entre as 10



Famílias têm adotado viagens mais curtas e próximas como destino de lazer

cidades avaliadas. Mas temos observado um aumento considerável nos últimos dois anos no turismo de lazer em nossa região, o que é muito importante para o equilíbrio financeiro do setor e de fluxo de turistas", ressalta Fernando Vernier, diretor executivo do Campinas e Região Convention & Visitors Bureau (CRC&VB).

Além dos atrativos de passeios e atividades ele destaca que outro segmento importante para o incremento do turismo de lazer é o de feiras e eventos, como a Expoflora, além dos shows e rodeios na região, responsáveis por um fluxo elevado de turistas. "Essas pessoas movimentam o setor hoteleiro em um raio de até 100 km e muitos visitantes que chegam para curtir estas ativida-

des acabam prolongando a estadia por pelo menos mais um dia para conhecer as atrações turísticas e o polo gastronômico das cidades onde estão hospedados", lembra o diretor executivo da entidade.

De acordo com Vernier, o turismo de lazer veio para ficar e deverá se expandir ainda mais nos próximos anos. "O Campinas e Região Convention & Visitors Bureau vem atuando forte para divulgar as atrações regionais em feiras do setor, junto aos agentes de turismo, e mostrar ao público a infraestrutura hoteleira de nossos associados na região." Lembra. "Por outro lado, a rede hoteleira assimilou a importância desse segmento e vem trabalhando cada vez mais em ofertas e pacotes voltados para este público", completa.

Reduzindo custos das pequenas e médias empresas

Dr Zero Cost

Email: drzerocost@gmail.com
Blog: www.drzerocost.com.br

Da porteira para fora (261) Parada de ônibus!

Eu saí de casa às 5h:40min. Eu caminhei pelo meu velho e conhecido bairro, agora, são 7h:30min de uma bela manhã. Nesse momento pela calçada que caminho já está aberto o tradicional "Lanchão do Pedrão". Então, como de outras vezes parei. Sentei-me numa cadeira ao lado de uma mesinha espregada na estreita calçada. O Pedrão lá de dentro me cumprimentou e eu acenei: 'o de sempre'.

Ali aguardando meu pedido, sentindo o sol de outono, olhei para o outro lado da rua e lá está uma parada de ônibus imóvel que atravessara mais uma noite. Não tarda e chega um candidato. Conheço bem o local e sei que

por essa rota só há uma linha de ônibus urbano, a 99.

Ali, sentado, dirijo meu olhar para a parada de ônibus e saboreio a cena. Um sujeito aguardando um ônibus. Vamos combinar, ninguém se dirige a um ponto de ônibus para comprar medicamentos! Como você classificaria aquele sujeito? Um lobo solitário? Deduzo que ele tem em mente um objetivo claro. Qual? Pegar o 99.

Meu pedido ainda está sendo preparado na cozinha do Pedrão e outro sujeito ocupa a posição de número 2 na fila da parada de ônibus. Como você classificaria essas duas pessoas? Um dupla?

Parte de meu pedido, um suco de laranja, aterrissa em minha mesa. Em poucos minutos, mais e mais indivíduos se alinham na parada de ônibus, agora, são oito pessoas, trabalhadores. Agora, como você os classificaria? Com certeza já não mais se trata de uma dupla! Você os classificaria como um grupo de pessoas? Observamos que eles possuem um objetivo comum: Pegar o 99. O que me diz?

O 99 está demorando. As pessoas ali paradas expressam ansiedade em seus olhares. O tempo passa... os limites não podem ser mais esticados, compromissos assumidos anteriormente estrebucham. Um dos presentes puxa conversa com os vizinhos de fila. Motivo: óbvio.

Em poucos minutos a interação corre solta. Algumas ideias para sair dali são colocadas, algumas não são aceitas. Se temos muitas ideias, temos conflitos. Conflitos podem ser registrados do outro lado da rua, provavelmente o custo de novas opções para sair dali não é de aceitação unânime.

Será que se uma dessas pessoas assumisse a liderança e impusesse uma única solução o problema teria sido resolvido mais rapidamente? Talvez! Essa solução proposta por um único indivíduo seria melhor do que a solução acordada pelo grupo? Essa pergunta sabemos responder. Não, definitivamente não. Soluções tomadas

em grupo são sempre melhores do que soluções individuais. Há literatura sobre o tema.

Meu lanche é servido. Saboreio o lanche e a cena! Mais alguns minutos e uma perua de transportes coletivo chega ao local. Lentamente a van engole cada um dos integrantes da fila e... parte.

Olho para o ponto de ônibus e ele está vazio!



Agora, como você classificaria essas pessoas? Um grupo ou um time? Qual a diferença entre as 8 pessoas inicialmente alinhadas na parada de ônibus com um objetivo comum definido e essas mesmas 8 pessoas que contrataram a van com o mesmo objetivo comum definido? Será que o grupo se transformou num time? Qual sua opinião? O que você possui no seu ambiente de trabalho?

DESCARBONIZAÇÃO

PPG firma compromisso de reduzir emissão de gases do efeito estufa

Relatório ESG 2021 apresenta inovações sustentáveis e esforços para atingir seus objetivos de sustentabilidade a curto prazo

Da Redação | SUMARÉ
tribunaliberal@tribunaliberal.com.br

A PPG, uma das maiores fabricantes mundiais de tintas e revestimentos, anuncia seu comprometimento com a definição de metas globais fundamentadas na ciência para reduzir, em curto prazo, a emissão de gases do efeito estufa (GEE), por meio da Science-Based Target Initiative (SBTi), renomada organização que ajuda empresas a estabelecerem suas estratégias de descarbonização e reduzem os impactos das mudanças climáticas. A multinacional tem uma planta industrial em Sumaré.

A PPG tem hoje uma meta global de reduzir em 15% a intensidade das emissões de GEE até 2025 em relação ao parâmetro estabelecido em 2017, tendo atingido uma redução de 9,7% em 2021. A PPG vem constantemente reportando a intensidade das emissões de suas próprias operações

e compras de eletricidade, vapor, aquecimento e resfriamento, e planeja divulgar suas novas metas para 2030 nos próximos meses.

De agora em diante, a companhia vai priorizar a avaliação de emissões indiretas provenientes de fontes externas à organização, as quais a PPG não detém nem controla, o que abrange matérias-primas, uso de produtos vendidos e final de ciclo de vida de produtos (emissões de escopo 3).

“Neste grave momento de mudanças climáticas, temos o compromisso de intensificar nossa avaliação e reduzir emissões por toda a nossa cadeia de valor”, afirmou Diane Kappas, vice-presidente de sustentabilidade global da PPG. “Estamos trabalhando em toda a nossa organização para definir mais ações que podemos empreender para evitar que a temperatura do planeta suba mais de 1,5 °C. Após nos-

Empresa tem uma meta global de reduzir em 15% a intensidade das emissões dos gases do efeito estufa até 2025



ARQUIVO | TRIBUNA LIBERAL

so trabalho de validação com a SBTi e uma análise das emissões, pretendemos anunciar metas novas e ambiciosas para 2030, que vão definir nossa estratégia de descarbonização na busca pela contribuição para a proteção do planeta para esta e futuras gerações.”

A PPG também lançou seu Relatório de Governança Ambiental, Social e Corporativa (Environmental, Social and Govern-

nance - ESG) de 2021, que detalha avanços em suas inovações sustentáveis; a governança do conselho de ESG; os esforços para atingir suas metas de sustentabilidade para 2025, bem como ações para apoiar metas sustentáveis de clientes.

“A sustentabilidade está no centro de nosso propósito de proteger e embelezar o mundo”, destacou Kappas. “O esforço e a dedicação de nossos

funcionários nos ajudaram a atingir e superar diversas de nossas metas de curto prazo para 2025, e seguimos buscando novas formas de reduzir nossas emissões e nosso impacto ambiental geral. Embora tenhamos orgulho de nossas conquistas, reconhecemos que este é o momento para intensificar nossas ações. Esperamos divulgar metas fundamentais na ciência assim

que concluirmos o processo de validação.”

Em 2021, a PPG reduziu os resíduos de processos, aumentou o uso de energia renovável em suas unidades e a venda de produtos que promovem sustentabilidade.

Para criar comunidades fortes e equitativas, a PPG trabalhou para engajar funcionários e diversificar seu processo de recrutamento e seus grupos de talentos.

Reforma estrutural do Reservatório Castelo

A reforma do “Castelinho” é importante para o abastecimento de água e também para a preservação da história de Nova Odessa.

A recuperação de um dos cartões-postais de Nova Odessa, o reservatório de água tratada Castelo segue sem interrupções. A obra está estimada em aproximadamente R\$ 900 mil, que serão custeados com recursos de contrapartida do loteamento Jardim Vitória.

Há mais de 50 anos em atividade, o Castelo é o reservatório mais antigo da cidade e, pela primeira vez, está passando por uma reforma completa.

Localizado na sede da Coden, no Jardim Bela Vista, o Castelo é um reservatório do tipo elevado, em concreto e com capacidade de 400 metros cúbicos. Distribui água para a população dos bairros Parque Residencial Francisco Lopes Iglesias, Jardim Maria Helena e partes do Jardim Santa Rosa e Jardim Bela Vista.



NOVO MEIO DE DIVULGAÇÃO

Iniciativa incentiva adoção de animais abandonados em Sumaré

Da Redação | SUMARÉ
tribunaliberal@tribunaliberal.com.br

O abandono de animais é uma realidade cada vez mais comum em Sumaré. Conseguir um lar para cães e gatos resgatados nas ruas é um desafio contra o tempo na rotina da Associação Viralatinhas de Sumaré, uma ONG que ajuda animais em situação de abandono e atua na adoção consciente. Mas esta missão acaba de ganhar um novo aliado. As TVs do EPJ Salestag TV Indoor estão disponibilizando conteúdos exclusivos para incentivar a adoção dos pets.

Em parceria com a Viralatinhas, a É Pra Já Impressões Inteligentes produz e divulga vídeos com as informações dos animais resgatados pela associação e que estão em condições de serem adotados. “A produção e divulgação desses conteúdos foi a forma que encontramos para potencializar a divulgação de uma causa tão importante”, explica Cristiano Anselmo, CEO da É Pra Já.

Todos os vídeos têm fotos e informações sobre idade e temperamento dos bichinhos. O conteúdo é exibido nos vários pontos da cidade que já contam com a TV, além dos canais de comunicação da empresa. Quem



Vídeos têm fotos e informações sobre idade e temperamento dos bichinhos

acompanha o canal, também tem acesso a informações relevantes sobre as vantagens de adotar um animal de estimação.

Para Tuca Suguihara, fundadora da ONG, o novo meio de divulgação é uma ferramenta importante para incentivar e conscientizar as pessoas sobre adoção responsável.

O compromisso com a causa animal não é novidade na empresa. Desde o ano passado, a É Pra Já se tornou um ponto de coleta de tampinhas, que são doadas para a Viralatinhas. Colaboradores, clientes e parceiros também passaram a juntar tampinhas para doar em prol dos animais. Todo o

material doado é separado e vendido pela associação. Os recursos obtidos com a venda das tampinhas são utilizados na compra de ração e custeio da castração dos animais.

A ONG Viralatinhas foi criada em 2002 com o objetivo de ajudar animais abandonados e vítimas de maus-tratos, oferecendo os cuidados necessários até que eles sejam adotados.

SERVIÇO

Para saber mais sobre o trabalho da ONG Viralatinhas, o site é <https://viralatinhas.com/>. No Facebook, o endereço é @viralatinhasumare e no Instagram @viralatinhasoficial



Oficinas gratuitas de Fanfarra estimulam talento artístico de idosos em Sumaré

Iniciativa do Instituto Saber Social mostra histórias de superação e resiliência; aulas presenciais retornaram em 2022 após interrupção por causa da pandemia



Apresentação musical realizada em maio reuniu mais de 40 idosos

Da Redação | SUMARÉ
tribunaliberal@tribunaliberal.com.br

O projeto Fanfarra Orquídea oferece oficinas gratuitas de música para idosos em Sumaré, com uma história de superação e resiliência de destaque. Iniciado em fevereiro de 2020, teve suas atividades paralisadas pela pandemia da Covid-19 um mês após seu início e como o público alvo era o mais vulnerável aos riscos da pandemia, o projeto teve que se reinventar para manter as atividades, passando a adotar a metodologia remota.

Vídeoaulas eram enviadas semanalmente aos idosos, que ensaiavam com os instrumentos da Fanfarra, que foram emprestados pelo projeto para uso e prática em casa. Cada idoso participante recebeu o seu instrumen-

to higienizado em sua própria residência e produzia pequenos vídeos e fotos ensaiando semanalmente e compartilhavam posteriormente num grupo de aplicativo de mensagens que reunia participantes, professores e produtores do projeto.

“Logo na primeira reunião de formação do grupo artístico, os idosos mostraram-se inseguros em comprometer-se com a participação no projeto, com receio de não aprender a tocar o instrumento da fanfarra. Com incentivo do projeto, nem mesmo os desafios trazidos pela pandemia impediram esse aprendizado e o desenvolvimento destes talentos” comenta o idealizador e produtor do projeto Klaus Helfer Carvalho do Instituto Avivar 3º Setor.

As aulas presenciais retornaram em 2022 e

as oficinas têm como responsáveis os professores Marcio Vicentini e Locides Fabio que também são moradores de Sumaré e ocorrem semanalmente no Instituto Saber Social, que é um Núcleo do CCTI – Centro de Convivência da Terceira Idade e Ponto de Cultura em Sumaré.

Mais de 40 idosos tiveram acesso gratuito às aulas, contando ainda com lanche, instrumentos, figurinos e todo material necessário para que o grupo estivesse preparado para realizar apresentações musicais com entrada franca ao fim do ciclo de oficinas, uma delas realizada recentemente no mês de maio em Sumaré.

O projeto conta com o incentivo do Governo do Estado de São Paulo através do Programa de Ação Cultural - PROAC-ICMS da Secretaria Estadual de Cultura e Economia Criativa, parceria do CCTI, Instituto Saber Social e Instituto AVIVAR 3º SETOR e Patrocínio do Covabra Supermercados, LSL Logística e Solven.

O Instituto Saber Social é um Ponto de Cultura reconhecido e certificado pela Secretaria Especial da Cultura do Governo Federal e PROAC e também núcleo do CCTI – Centro de Convivência da Terceira Idade em Sumaré, através do projeto Fortalecer.

O Instituto Avivar 3º Setor foi criado em 2005 e é uma OSC - Organização da Sociedade Civil de finalidade cultural, sem fins lucrativos, com sede em Sumaré, que atua como Ponto de Cultura no município com foco em ações de assessoramento técnico voltadas a outras OCS, na idealização, fomento e desenvolvimento de projetos culturais, esportivos e sociais.

Direito Médico

Lanna Vaughan Romano

é advogada sócia proprietária da Vaughan, Bradley & Vulcani advocacia, pós-graduada em direito da farmácia e do medicamento, direito médico, direito penal econômico e europeu pela Faculdade de Direito da Universidade de Coimbra-Portugal, Direito público pela Universidade do Sul de Santa Catarina.

e-mail: lannaromano@hotmail.com
End.: Rua Dom Barreto, nº1.380, Centro, Sumaré/SP

O atendimento médico via telemedicina no Brasil

A Resolução nº 2.314/2022 veio para regulamentar a telemedicina no Brasil, substituindo à Resolução CFM nº 1.643/2002 que proibia o médico de realizar consulta médica por telefone, inclusive sendo anteriormente permitida apenas uma orientação médica.

A nova resolução garante ao médico devidamente inscrito nos Conselhos Regionais de Medicina a autonomia de decidir se utiliza ou recusa a telemedicina, indicando o atendimento presencial sempre que entender necessário.

É imprescindível esclarecer que a consulta médica presencial ainda é a referência no atendimento do paciente, sendo a telemedicina um ato complementar ao qual o médico tem autonomia para decidir se a primeira consulta poderá ser, ou não, presencial, além disso o paciente deve autorizar o atendimento por telemedicina e a transmissão das suas imagens e dados.

Algumas assertivas da nova resolução que merecem destaque:

- 1) O médico poderá realizar a primeira consulta de forma virtual;
- 2) O médico deve possuir assinatura digital qualificada;
- 3) O atendimento por telemedicina deve ser registrado em prontuário médico;
- 4) Os dados pessoais e clínicos devem seguir as definições da LGPD;
- 5) Todo atendimento por telemedicina deve ser assegurado consentimento explícito do paciente;
- 6) O profissional médico poderá atender pacientes de outros estados sem precisar de inscrições secundárias nos Conselhos Regionais de Medicina;
- 7) O atendimento a distância poderá ser realizado por meio de sete diferentes modalidades, detalhadas na resolução:
 - A) **Teleconsulta** = Médico e paciente localizados em diferentes espaços;
 - B) **Teleinterconsulta** = Troca de informações e opiniões entre médicos, com ou sem a presença do paciente;
 - C) **Teleconsultoria** = ato de consultoria mediado por TDICs entre médicos, gesto-

res e outros profissionais, para prestar esclarecimentos sobre procedimentos administrativos e ações de saúde.

D) **Telediagnóstico** = Emissão de laudo ou parecer de exames, por meio de gráficos, imagens e dados enviados pela internet;

E) **Telecirurgia** = O procedimento é feito por um robô, manipulado por um médico que está em outro local.

F) **Televigilância ou telemonitoramento** = Consiste no ato realizado sob coordenação, indicação, orientação e supervisão de parâmetros de saúde ou doença, por meio de avaliação clínica ou aquisição direta de imagens, sinais e dados de equipamentos ou dispositivos agregados ou implantáveis nos pacientes.

G) **Teletriagem** = Realizada por um médico para avaliação dos sintomas do paciente, à distância, para regulação ambulatorial ou hospitalar.

Cabe frisar que a nova resolução também garante o sigilo médico do paciente e de seus dados, com relação à segurança de dados a norma contempla que os médicos precisam cumprir exigências mínimas como ter um certificado digital para realizar as teleconsultas de forma segura tendo a obrigatoriedade de preservar os dados, imagens e o prontuário.

No que tange a fiscalização dessa nova modalidade de atendimento médico, os CRMs manterão vigilância, fiscalização e avaliação das atividades de telemedicina, em seus territórios, em relação à qualidade da atenção, relação médico-paciente e preservação do sigilo profissional.

É inegável que a Resolução nº 2.314/2022 traz uma grande contribuição para o atendimento dos pacientes, mas, é preciso que o paciente tenha confiança na qualidade e segurança do atendimento.

V B V
VAUGHAN, BRADLEY & VULCANI
ADVOCACIA

SERVIÇO

NOVAS TURMAS

Novas vagas para as Oficinas de Fanfarra estão previstas para o segundo semestre de 2022. Idosos Interessados em participar podem fazer contato diretamente com o proponente do projeto ou no local de realização.

Quando: Segundo semestre de 2022
De segunda a Quinta - Das 8h às 10h e 14h às 16h.

CONTATOS

E-mail: administrativo@institutosabersocial.org.br
Whatsapp 19-981684087
Rua Geraldo Jesus Boscolo, 59 Jd. Santa Clara - Matão (Local de realização do projeto em Sumaré)

ALERTA

Uso do cigarro eletrônico cresce entre jovens e preocupa especialistas de saúde

Da Redação | REGIÃO
tribunaliberal@tribunaliberal.com.br

Mais de 3% da população acima dos 18 anos no Brasil faz uso diário ou ocasional de cigarro eletrônico, aponta pesquisa realizada pelo Datafolha. Mesmo com a comercialização proibida desde 2009 no país, o dispositivo é facilmente adquirido em tabacarias, lojas de conveniência, supermercados e sites, o que preocupa autoridades de saúde.

Ao contrário do que alguns acreditam, o cigarro eletrônico não é inofensivo. Já foi apontado, inclusive, como causa de um novo tipo de doença pulmonar, conhecida pela sigla EVALI (do inglês

vaping associated lung injury), e relacionado a várias mortes.

O cardiologista Paulo Negreiros, do Hospital Marcelino Champagnat, alerta que mesmo com índice menor de lesões que o cigarro comum, o vape - como é conhecido - pode causar lesões sérias no pulmão e ainda, levar ao infarto. “Por causar uma inflamação, o cigarro eletrônico pode ser um indutor de infartos e, por isso, dores torácicas devem sempre estar no radar de quem fuma”.

PERIGO

“Além das questões pulmonares e cardiológicas, o dispositivo acaba abrindo uma porta

para outros tipos de dependência química, principalmente para os adolescentes”, complementa a pneumologista Orjana Freitas.

Seu funcionamento consiste no aquecimento de um líquido - a uma temperatura aproximada de 300°C - que se transforma em vapor e é tragado. Geralmente, a composição contém glicol, glicerina e outras substâncias naturais e sintéticas que dão o sabor, que muitas vezes remetem à infância como o de algodão doce, chiclete, morango e chocolate. Isso, inclusive, é um dos atrativos que faz com que cada vez mais jovens façam uso do dispositivo.

CONSIMARES

Usina que transformará lixo em energia

Além das ocupações com carteira assinada previstas durante e pós-construção, empreendimento pode gerar trabalho e renda para catadores de resíduos recicláveis quando entrar em operação

Beth Soares | REGIÃO
tribunaliberal@tribunaliberal.com.br

O projeto de construção da usina de resíduos sólidos que transformará lixo em energia, apresentado pelo Consimares (Consórcio Intermunicipal de Manejo de Resíduos Sólidos), pode gerar 1,2 mil empregos diretos na região, durante a construção, e outros 200 quando entrar em operação, totalizando 1.400 vagas. A futura Central de Tratamento de Resíduos atenderá sete cidades: Sumaré, Hortolândia, Nova Odessa, Monte Mor, Capivari, Elias Fausto e Santa Bárbara d'Oeste, com população estimada em 1 milhão de pessoas.

De acordo com superintendente do Consimares, Valdemir Ravagnani, o Mimo, as oportunidades de emprego podem ser ainda maiores se contabilizadas as vagas indiretas que podem surgir com o empreendimento.

Ravagnani informou que depois de construída e em operação, a usina vai gerar 200 postos de trabalho diretos. Também deve criar mais trabalho e renda para 450 catadores de recicláveis, por meio do sistema de cooperativa. Uma delas já está prevista para funcionar nas dependências da Central de Tratamento de Resíduos.

Ravagnani estima que serão necessários, no mínimo, outros 15 barracões no âmbito do Consórcio, além do galpão que funcionará na planta da usina, para atender o índice de reciclagem determina-

do no Plano Intermunicipal de Gestão Integrada de Resíduos Sólidos do Consimares e do Planos (Plano Nacional de Resíduos Sólidos). "Cada cooperativa terá, no mínimo, 30 pessoas trabalhando", adianta o superintendente.

Atualmente, o projeto está em fase de análise do estudo de impacto ambiental pela Cetesb (Companhia Ambiental do Estado de São Paulo). Para virar realidade, além da aprovação dos órgãos ambientais, a proposta precisa do aval dos prefeitos e vereadores da região, além da realização de audiências públicas com a comunidade.

Depois de construída e em operação, usina vai gerar 200 postos de trabalho diretos

O projeto prevê a construção da Central de Tratamento de Resíduos em um terreno de 70 mil m², localizado na altura do quilômetro 116 da Rodovia Anhanguera, em Nova Odessa. A URE (Unidade de Recuperação Energética) terá capacidade para processar até 700 toneladas por dia de resíduos sólidos, segundo o Consimares.

Além disso, produzirá 160 mil MWH/ano de energia elétrica, o suficiente para abastecer 500 mil habitantes, metade da população da área de abrangência do Consórcio. O investimento estimado é de R\$ 500 milhões, con-



Trabalho e renda: Cooperativas de reciclagem são parte importante no projeto da Central de Tratamento de Resíduos, segundo o Consimares

forme já noticiado pelo **Tribuna Liberal**.

Para transformar os resíduos em energia elétrica, a URE utilizará a tecnologia *mass-burining*, com queima em grelha móvel e recuperação do potencial energético dos rejeitos. Segundo o Consórcio, existem pelo menos 2 mil unidades de grande e médio porte desse tipo de usina em operação no mundo.

O complexo de gerenciamento de resíduos sólidos do Consimares prevê, também, a construção de um galpão para

separação e triagem de resíduos da coleta seletiva, com capacidade para receber 900 toneladas por ano. Também haverá uma área destinada à compostagem de resíduos orgânicos, gerados pelas podas de árvores, praças, canteiros e limpeza de feira livre, com capacidade para 2.190 toneladas/ano.

"É uma solução experimentada com sucesso em vários países. A usina terá capacidade para fazer o tratamento e destinação final dos resíduos pelos próximos 30 anos.

Essa iniciativa, por meio de um grupo de municípios, é pioneira. Seria o primeiro empreendimento desse tipo na América Latina", valoriza o superintendente.

Segundo o Consimares, essa tecnologia é mundialmente reconhecida como a única capaz de mitigar as emissões de gases de efeito estufa produzidos nos aterros sanitários.

Além disso, com a reciclagem de 99% do volume tratado, evita-se a contaminação do solo e lençóis freáticos, eliminan-

do também odores desagradáveis, contaminantes e presença de animais e insetos no perímetro.

Inicialmente, a previsão era de que as obras da usina começassem no segundo semestre deste ano, com início de operação programado para 2025. "Neste momento, queremos dialogar e conscientizar os municípios da importância da usina para a gestão dos resíduos sólidos. A função do consórcio é buscar e propor soluções, agora depende dos prefeitos e vereadores", afirma Ravagnani.

Tabela 2.12 - Geração per capita anual de RSU e população anual dos Municípios

Município	População anual (habitantes)			Geração per capita anual (kg/hab.dia)		
	Plano 2012	SNIS 2019	IBGE 2020	Plano 2012	SNIS 2019	2020 (Consimares)
Capivari	48.576,00	52.700,00	56.379,00	0,6160	0,7278	0,7400
Elias Fausto	15.775,00	14.148,00	17.936,00	0,6943	0,8883	0,6800
Hortolândia	192.692,00	230.851,00	234.259,00	0,6415	0,6783	0,6900
Monte Mor	48.949,00	56.144,00	60.754,00	0,6205	0,6865	0,7800
Nova Odessa	51.242,00	59.193,00	60.956,00	1,0720	0,7341	0,7400
Santa Bárbara D'Oeste	180.009,00	191.956,00	194.390,00	0,6777	0,5964	0,7300
Sumaré	241.311,00	279.116,00	286.211,00	0,8283	0,3436	0,7100
Total	778.554,00	884.108,00	910.885,00	0,6462	0,5814	0,7151
Variação (%)		13,60%	3,00%	Variação (%)	-10,00%	23,00%

Fonte: Adaptado de SNIS 2019 e IBGE 2020, Consimares, 2020.

Geração de resíduos cresce ano a ano na região, revela diagnóstico

Dados estatísticos do Plano Intermunicipal de Gestão de Resíduos Sólidos do Consimares, divulgados em 2021, mostram a tendência de aumento da geração de resíduos sólidos urbanos na região ocasionado, principalmente, pelo crescimento populacional.

Em 2012, aponta o es-

tudo, os sete municípios do Consimares, juntos, tinham 778.554 habitantes. Em 2020, esse número saltou para 910.885 pessoas morando nessas cidades.

Ao mesmo tempo em que a população aumenta, cresce a geração de resíduos. Em 2012, a produção per capita de resíduos

era de 0,6462 por dia. Em 2020, cresceu para 0,7551.

Em 2012, as sete cidades do consórcio geravam 503, 8 toneladas de resíduos por dia. Em 2020, passou para 662,47. De acordo com o Plano do Consimares, a população dessas cidades cresce, em média, 2% ao ano. | Beth Soares

a deve gerar 1,4 mil empregos na região

Cooperativas de reciclagem são fundamentais, diz Consimares

Para o superintendente do Consimares, investimentos em coleta seletiva, por meio da oferta de estrutura e incentivo para formação de cooperativas, são fundamentais para o sucesso na gestão dos resíduos sólidos nos próximos anos.

“O aumento de geração de resíduo é uma realidade no mundo inteiro porque a população cresce e, quanto melhor a economia, melhor o poder aquisitivo das pessoas, que gera mais acesso ao consumo. A usina será feita para processar 700 toneladas por dia. Ela (usina) não cresce. Então, temos que tirar esse aumento (de resíduos pro-

duzidos) na reciclagem”, observa Ravagnani.

Ele cita os municípios de Santa Bárbara d’Oeste, Nova Odessa, Sumaré e Hortolândia como exemplos de cidades que já realizam a coleta seletiva por meio de cooperativas, cujo índice de reciclagem de materiais atende ao recomendado pelo Planares. Porém, é preciso aumentar, observa o superintendente do Consimares.

“Os municípios que não têm vão ter que implementar a coleta seletiva por meio de cooperativa. A própria política nacional diz que os catadores têm a preferência, então nós vamos, sim,

privilegiar os catadores. São pessoas fundamentais”, diz Ravagnani.

“E esses catadores vão formar cooperativas, associações, vamos capacitar esse pessoal. Essa é uma função que cabe ao Consórcio e ao poder público. Assim, vamos poder ampliar as oportunidades de trabalho e renda para essas pessoas”, completa o superintendente.

Diagnóstico do Consimares revela que dos sete municípios do consórcio, somente quatro (Sumaré, Hortolândia, Nova Odessa e Santa Bárbara d’Oeste) realizam a coleta seletiva de resíduos sólidos. Juntas, es-



Mimo Ravagnani: nós vamos, sim, privilegiar os catadores, são pessoas fundamentais na gestão dos resíduos sólidos

sas cidades comercializam 203,71 toneladas de recicláveis por mês, informa o relatório.

Ravagnani exemplifica que dentro desta proposta, Hortolândia e Suma-

ré, que são os municípios com maior população do consórcio, vão precisar de, no mínimo, mais quatro barracões de reciclagem de resíduos, cada um, fora os que já existem. “Nós

temos um horizonte de 20 anos para implementar isso, mas a ideia é não esperar todo esse tempo”, afirma o superintendente do Consimares.

| Beth Soares

Usina seria solução diante do fim da vida útil dos aterros sanitários



Aterro sanitário de Santa Bárbara d’Oeste: avaliado com um dos piores do Estado pela Cetesb

De acordo com o Consimares, a ideia da usina surgiu diante da necessidade de se buscar um destino mais sustentável para os resíduos sólidos, “que crescem exponencialmente, ao mesmo tempo em que os aterros sanitários da região estão próximos do fim de sua vida útil”.

Atualmente, os resíduos sólidos urbanos gerados pelos municípios de Nova Odessa, Capivari, Hortolândia e Sumaré são levados para o aterro da Estre, na cidade de Paulínia. Monte Mor e Elias Fausto encaminham para o aterro Corpus, em Indaiatuba. San-

ta Bárbara d’Oeste tem aterro municipal.

De acordo com o Consórcio, a proposta da usina atende à orientação do Planares, que incentiva o tratamento térmico dos resíduos, com tecnologias capazes de transformar lixo em energia elétrica.

É que, apesar de os aterros sanitários serem a forma mais simples de destinação final do lixo, eles não têm como objetivo o tratamento ou reciclagem dos materiais presentes no lixo urbano, sendo somente uma forma de armazenar os resíduos no solo. Assim, causam impactos ambientais como vazamen-

to de líquidos e gases que contaminam o ar, o solo e o lençol freático.

Segundo ambientalistas, mesmo depois de desativados, os aterros sanitários continuam produzindo gases e líquidos prejudiciais ao meio ambiente. A vida útil de um aterro sanitário é de cerca de 20 anos.

Entre as vantagens do sistema de incineração de resíduos apontadas pelo Consimares estão a destruição de substâncias e materiais perigosos para o meio ambiente, produção de energia elétrica, geração de trabalho e renda por meio da reciclagem de resíduos.

| Beth Soares

OFICIAL DE REGISTRO CIVIL DAS PESSOAS NATURAIS E TABELIÃO DE NOTAS DO DISTRITO DE NOVA VENEZA DA COMARCA DE SUMARÉ/SP

Wagner Corrêa Avenida Brasil, 389 - Centro - CEP 13.177-050
OFICIAL REGISTRADOR E TABELIÃO Fone/Fax: (19) 3864-2221 - CNPJ: 51.880.912/0001-36

Faço saber que pretendem se casar e apresentaram os documentos exigidos pelo Artigo 1525 do Código Civil Brasileiro:

ADILIO SOUZA GONÇALVES e JÉSSICA FERREIRA SILVA, sendo o pretendente: nacionalidade brasileiro, solteiro, motorista, nascido em Itapetinga - BA, aos 22/08/1985, residente e domiciliado Av. Emílio Bosco, nº 2905, bloco 1 apto 1, Parque Yolanda (Nova Veneza), Nova Veneza (Sumaré) - SP, filho de GERALDO SOUZA GONÇALVES e de LEIR SOUZA GONÇALVES; e a pretendente: nacionalidade brasileira, solteira, auxiliar administrativa, nascida em Jordânia - MG, aos 13/11/1995, residente e domiciliada Av. Emílio Bosco, Parque Yolanda (Nova Veneza), Nova Veneza (Sumaré) - SP, filha de MARIA DA GLÓRIA FERREIRA DA SILVA.

ANDRÉ CHRISTIAN NUNES DE SOUZA e QUEZIA CRISTINA TAVARES DE SOUSA, sendo o pretendente: nacionalidade brasileiro, solteiro, almoxarife, nascido em Campinas, aos 14/10/1994, Rua Rosalina Perão Codonogo, nº 28, Parque Florely, neste Distrito de Nova Veneza em Sumaré-SP, filho de ALDENOR BENTO DE SOUZA e de CLAUDIA NUNES DO NASCIMENTO DE SOUZA; e a pretendente: nacionalidade brasileira, solteira, auxiliar de recreação, nascida em Sumaré, aos 10/06/1998, Rua Kotakassa Nomura, nº 46, Parque Jatobá em Sumaré-SP, filha de FRANCISCO EDILSON TAVARES DE SOUZA e de ANA CRISTINA TIMBAUBA DO CARMO DE SOUSA.

CARLOS AUGUSTO LEITE MONTEIRO e ROSILENE DOS SANTOS, sendo o pretendente: nacionalidade brasileiro, solteiro, estoquista, nascido em Campinas - SP, aos 10/08/1999, residente e domiciliado Rua Denilson de Oliveira, nº 600, Jardim Minnesota (Nova Veneza), Nova Veneza (Sumaré) - SP, filho de JOÃO SALES MONTEIRO e de ROSIVAN FERREIRA LEITE; e a pretendente: nacionalidade brasileira, solteira, vendedora, nascida em Novo Repartimento - PA, aos 04/05/1999, residente e domiciliada Rua Denilson de Oliveira, nº 600, Jardim Minnesota (Nova Veneza), Nova Veneza (Sumaré) - SP, filha de JOSÉ DOS SANTOS e de ELISSANDRA PEREIRA DOS SANTOS.

DONIZETE FREIRE DOS SANTOS e CLAUDIA CRISTINA BARBOSA DA SILVA, sendo o pretendente: nacionalidade brasileiro, viúvo, aplicador de asfalto, nascido em Marília - SP, aos 20/12/1962, residente e domiciliado Rua São Justino, nº 32, Jardim das Oliveiras (Nova Ven, Nova Veneza (Sumaré) - SP, filho de BRAZ AFONSO DOS SANTOS e de ROSA FREIRE DE BRITO; e a pretendente: nacionalidade brasileira, solteira, do lar, nascida em Campo Grande - MS, aos 02/03/1968, residente e domiciliada Rua São Justino, nº 32, Jardim das Oliveiras (Nova Ven, Nova Veneza (Sumaré) - SP, filha de ALCIDES RUFINO DA SILVA e de CELVITA BARBOSA DA SILVA.

DORIEDES DE LIMA MACHADO e MARIA CLAUDEANA PEREIRA DE AZEVEDO, sendo o pretendente: nacionalidade brasileiro, solteiro, porteiro de edifícios, nascido em Contagem - MG, aos 03/11/1977, residente e domiciliado Rua Jonathan Galdino da Silva, nº 97, Residencial Parque Pavan, Nova Veneza (Sumaré) - SP, filho de SEBASTIÃO MARIANO MACHADO e de MARLI DE LIMA MACHADO; e a pretendente: nacionalidade brasileira, solteira, operadora de máquina, nascida em Ouricuri - PE, aos 10/10/1980, residente e domiciliada Rua Jonathan Galdino da Silva, nº 97, Residencial Parque Pavan, Nova Veneza (Sumaré) - SP, filha de MAURICIO EPIFANIO DE AZEVEDO e de MARIA DA NATIVIDADE PEREIRA DE AZEVEDO.

DOUGLAS HARTOG BRICKS e TATIANE MEIRELLES STOCCO, sendo o pretendente: nacionalidade brasileiro, solteiro, analista financeiro, nascido em São Sebastião - SP, aos 13/09/1991, residente e domiciliado Rua Toshie Matsusato, nº 55, Parque Ideal (Nova Veneza), Nova Veneza (Sumaré) - SP, filho de ALFREDO MARIANO BRICKS e de HILDA HELENA HARTOG BRICKS; e a pretendente: nacionalidade brasileira, solteira, do lar, nascida em Caxias do Sul - RS, aos 19/02/1993, residente e domiciliada Rua Toshie Matsusato, nº 55, Parque Ideal (Nova Veneza), Sumaré - SP, filha de IVANOR JOSE STOCCO e de SANDRA MARIA MEIRELLES.

EDITAIS DE PROCLAMAS

e-mail: cartorionveneza@arpen.org.br

JOÃO CARLOS DA SILVA e CLEIDEMAR BRAMBILA, sendo o pretendente: nacionalidade brasileiro, divorciado, pedreiro, nascido em Fênix - PR, aos 01/12/1965, residente e domiciliado Rua Alaíde Souza de Oliveira, nº 312, Parque Bandeirantes I (Nova Ve, Nova Veneza (Sumaré) - SP, filho de OSVALDO FELIX MADEIRA e de MARIA DE JESUS SILVA; e a pretendente: nacionalidade brasileira, divorciada, professora, nascida em Parapuã - SP, aos 01/11/1974, residente e domiciliada Rua Alaíde Souza de Oliveira, Parque Bandeirantes I (Nova Ve, Nova Veneza (Sumaré) - SP, filha de JOSÉ ANTONIO BRAMBILA e de APARECIDA PEREIRA BRAMBILA.

JOÃO FRANCISCO DOS SANTOS e CRISTINA DOS SANTOS GUIMARÃES, sendo o pretendente: nacionalidade brasileiro, solteiro, assistente administrativo, nascido em Cocal - PI, aos 20/05/1982, residente e domiciliado Av. Amazonas, nº 475, bloco J apto 14, Jardim Nova Veneza (Nova Veneza, Nova Veneza (Sumaré) - SP, filho de ANTONIO JERONIMO DOS SANTOS e de MARIA AGUINELO DOS SANTOS; e a pretendente: nacionalidade brasileira, solteira, do lar, nascida em Sumaré - SP, aos 04/07/1990, residente e domiciliada Av. Amazonas, nº 475, bloco J apto 14, Jardim Nova Veneza (Nova Veneza, Nova Veneza (Sumaré) - SP, filha de DELCI FERNANDES GUIMARÃES e de ROSINEIDE DOS SANTOS GUIMARÃES.

LUCAS VINICIUS MANOEL DE CAMARGO e LUANA MACEDO CRUZ, sendo o pretendente: nacionalidade brasileiro, solteiro, vendedor, nascido em Mandaguari - PR, aos 05/04/1998, residente e domiciliado Rua Macapá, nº 75, Parque Silva Azevedo (Nova Ven, Nova Veneza (Sumaré) - SP, filho de MARCIO APARECIDO DE CAMARGO e de ROSEMEIRE MANOEL; e a pretendente: nacionalidade brasileira, solteira, atendente, nascida em São Paulo - SP, aos 03/09/1997, residente e domiciliada Rua Macapá, nº 75, Parque Silva Azevedo (Nova Ven, Nova Veneza (Sumaré) - SP, filha de ADEMILSON DE JESUS CRUZ e de ELIANE ROSA DE MACEDO.

PAULO FELIPE DE OLIVEIRA SILVA e LILIAN ALVES DE OLIVEIRA, sendo o pretendente: nacionalidade brasileira, solteiro, barbeiro, nascido em Campinas - SP, aos 29/05/1997, residente e domiciliado Rua Jacob Carlos Hoffman, nº 819, Jardim Viel, Nova Veneza (Sumaré) - SP, filho de LUCIMARA DE OLIVEIRA SILVA; e a pretendente: nacionalidade brasileira, solteira, operadora de telemarketing, nascida em Campinas - SP, aos 11/01/2002, residente e domiciliada Rua Jacob Carlos Hoffman, Jardim Viel, Nova Veneza (Sumaré) - SP, filha de JULIA ALVES DE OLIVEIRA.

RAFAEL COSTA MARCELINO e MAYRA LUISA MARQUES DE CAMARGO, sendo o pretendente: nacionalidade brasileiro, solteiro, motocoy, nascido em Paulínia - SP, aos 12/07/1993, residente e domiciliado Rua Gentil Denez, nº 172, Parque das Nações (Nova Veneza, Nova Veneza (Sumaré) - SP, filho de JOSÉ MARCELINO e de DILEA COSTA MARCELINO; e a pretendente: nacionalidade brasileira, solteira, queijeira, nascida em Campinas - SP, aos 18/07/1998, residente e domiciliada Rua Gentil Denez, nº 172, Parque das Nações (Nova Veneza, Nova Veneza (Sumaré) - SP, filha de CLAYTON FARAH DE CAMARGO e de CLEONILDA MARQUES DE ARAUJO.

Se alguém souber de algum impedimento, oponha-o na forma da Lei. Lavro o presente, que afixo no lugar de costume e publico pela Imprensa Local. Nova Veneza, 27 de maio de 2022. O Tabelião: Bel. Wagner Corrêa.

MÉDIA DE SETE POR DIA

48º BPM/I realizou 11 mil escoltas de presos nos últimos cinco anos

Contratação de 1,5 mil agentes da SAP deve devolver policiais militares ao patrulhamento nas ruas, com aumento da segurança

Cristiani Azanha | REGIÃO
cris@tribunaliberal.com.br

Muitos policiais militares têm deixado de atuar nas ruas para cuidar de presos em escoltas. No 48º BPM/I (Batalhão da Polícia Militar do Interior) de Sumaré a maior parte do efetivo é direcionada para escoltas diárias de presos, principalmente no Complexo Penitenciário Campinas-Hortolândia, que é considerado um dos maiores do Estado. Somente nos últimos cinco anos, o Batalhão, com sede em Sumaré, realizou 11.326

escoltas, segundo levantamento realizado a pedido do **Jornal Tribuna Liberal**. Isso quer dizer que sete escoltas são realizadas por dia na região, em média. Até o dia 23 de maio deste ano já foram realizadas 871 remoções de presos entre unidades prisionais e hospitais. (*Confira quadro ao lado*). Em breve, a atividade deixará de ser realizada pelos policiais militares, quando ocorrer a contratação de 1.593 novos agentes de escolta e vigilância aprovados em concurso da SAP (Secretaria da Administração

Penitenciária), segundo anúncio realizado recentemente pelo governador Rodrigo Garcia (PSDB). Com a medida, a Polícia Militar deixará de acompanhar o transporte de presos no interior e Baixada Santista, reforçando o patrulhamento ostensivo nessas regiões.

O porta-voz do 48, tenente Dênis Boschi, confirmou que assim que forem concretizadas as contratações mencionadas no expediente, os policiais militares empregados em escoltas serão imediatamente remanejados para atividade fim. Ou seja, o

patrulhamento. O comandante do CPI-9 (Comando de Policiamento do Interior), coronel Willians de Cerqueira Leite Martins, que abrange seis batalhões da região, incluindo o 48, disse que quanto menos a Polícia Militar participar de escoltas, mais tempo terá para o patrulhamento ostensivo. “De toda forma, a Polícia Militar continuará apoiando a Secretaria de Administração Penitenciária diante de alguma necessidade. Considerando os casos mais graves e de maior periculosidade”, destacou Cerqueira.

A SAP informou que 400 agentes que serão contratados deverão atender 39 presídios instalados na CRC (Coordenadoria das Unidades Prisionais da Região Central), que administra as unidades do Complexo Penitenciário Campinas-Hortolândia e CR (Centro de Ressocialização) de Sumaré.

“São quase 1,6 mil novos agentes de escolta de presos sendo contratados. Isso significa que a Polícia Militar não vai fazer mais escolta de presos em São Paulo. A PM vai continuar na rua combatendo a cri-

minalidade com mais homens e protegendo a nossa população”, disse Rodrigo Garcia.

SERVIÇO

Escoltas realizadas pelo 48º BPM/I

Ano	Qtde
2018	3.300
2019	3.232
2020	2.172
2021	1.751
2022 (até maio)	871
Total Geral	11.326

Fonte: 48º BPM/I



Policiais militares realizam escoltas diárias em presídios e hospitais

ARQUIVO | TRIBUNA LIBERAL



ALMANAQUE SERTANEJO

Diego Vivan

e-mail: diego.vivan@gmail.com

Dany & Diego: Uma história de sucesso

A carreira dos irmãos Dany & Diego começou ainda na infância, quando as primeiras notas musicais começaram a ser ensinadas pelo pai, Inácio Souto. Os acordes, produzidos pelo som da viola, despertaram o sonho de Nilson (Dany) em meio à vida difícil nas roças de Francisco Alves, no interior do Paraná. A situação financeira ficava cada vez mais difícil e, por sugestão de amigos e parentes, a família deixou tudo para buscar novos horizontes em Santa Bárbara d'Oeste, interior do Estado de São Paulo. E foi nesta cidade que o pai lhe ensinou a profissão de cabeleireiro.

Anos depois, nasceu Nelson (Diego) que, com 10 anos de vida, já auxiliava o pai e os irmãos no salão da família. O trabalho na vida destes jovens sonhadores sempre esteve aliado ao estudo e à música. O talento, que passou pela juventude de ambos fez com que, no ano de 1997, surgisse em definitivo a dupla Dany & Diego. Em 2001, a dupla lança seu primeiro trabalho, intitulado de “Balançar da cinturinha”. Dois anos depois, Dany & Diego são convidados para participar do Projeto 100% Caipira ao lado de grandes nomes da música sertaneja. No ano seguinte, em 2004, a dupla realiza a produção do segundo CD da carreira – “Recordações para vida inteira”.

Em 2005, a dupla é convidada novamente para participar do Projeto 100% Caipira CD/DVD, onde tem a honra de gravar a música “Bate a bota no chão”, juntamente com a dupla Teodoro & Sampaio. Em poucas semanas

a música se torna um sucesso em todo território nacional. Um ano depois, a dupla grava seu terceiro trabalho – “A paixão me pegou”. Em 2007, Dany e Diego, ao lado de grandes artistas da música sertaneja participam do Volume II do Projeto 100% Caipira, ao vivo CD/DVD, registrando em definitivo sua marca na música sertaneja.

Com uma vasta discografia e grandes sucessos, o ano de 2010 foi um marco e a realização de um sonho antigo: a produção do primeiro DVD nas dependências da antiga Usina Santa Bárbara, que serviu de cenário para a gravação do trabalho “Dany & Diego – Ao vivo”, lançado no ano de 2011 e que leva a assinatura artística de um ícone da música sertaneja: Maestro Pinocchio. Reconhecido nacionalmente como um dos maiores nomes do sertanejo universitário da atualidade, em 2011, Gustavo Lima gravou juntamente com a dupla Dany & Diego a música “Então tá”. O álbum “Contradição”, quinto da carreira da dupla, conta com 11 faixas inéditas e mais seis regravações foi divulgado digitalmente pela Sony Music.

Em 2014 a dupla gravou o primeiro EP da carreira. Intitulado “Asas” o projeto contou com seis faixas inéditas e foi lançado pela Sony Music. O trabalho, que teve a produção de Cesar Almeida, traz um repertório recheado de canções românticas e dançantes. Gravado no Estúdio Balada Music, em 2019, Dany & Diego trabalham a divulgação do EP “In Studio”, que conta com quatro músicas inéditas. A produção musical ficou a cargo de Newton Fonseca.

Agentes estão em treinamento

De acordo com o Governo do Estado, os aprovados em concurso começam a ser convocados pela pasta para treinamento ainda em maio. Ao longo dos próximos meses, os novos agentes serão efetivados para atuação no sistema prisional de forma gradativa.

Simultaneamente, a

PM deixará de cumprir escalas nas escoltas de presos para audiências judiciais, tratamento médico fora de presídios ou transferências de unidades.

O reforço na segurança penitenciária vem evoluindo desde o início de 2019, já que a atual gestão iniciou o chama-

mento de aprovados em concursos de administrações anteriores e que não tinham sido aproveitados até então.

Além das 1.593 nomeações autorizadas nesta sexta, o Estado já havia efetivado outros 778 agentes este ano e deve nomear outros 935 em breve. | Cristiani Azanha

Com aumento das teleaudiências, efetivo policial voltou para as ruas



Salas de teleaudiências têm reduzido deslocamento de presos e gastos com transporte

Outra medida para aumentar o efetivo policial nas ruas foi a ampliação robusta do sistema de teleaudiências criminais no sistema prisional de São Paulo. Em 2019, eram apenas 39 salas de teleaudiência, e, atualmente, este número saltou para 731.

Na região oeste do estado, a ampliação das audiências virtuais permitiu

redução de 97% no número de escoltas para apresentação de presos à Justiça, restringindo o serviço a transportes para atendimento médico e transferências de presos entre diferentes unidades.

O governador também liberou a contratação de outros 416 profissionais para atuação no sistema prisional. São 265 ofi-

ciais administrativos, 51 técnicos de enfermagem, 50 agentes técnicos de assistência à saúde, 25 analistas administrativos, 12 enfermeiros, oito cirurgiões dentistas e cinco analistas socioculturais. Além das novas contratações, a SAP terá ainda o reforço de 132 novos veículos.

| Cristiani Azanha

ARQUIVO | SAP



Drive thru em 4 de junho vai recolher lixo eletrônico em Hortolândia

➔ LEIA MAIS NA PÁGINA 12

Paulínia promove programação especial para celebrar Semana do Meio Ambiente

Evento também irá comemorar os 30 anos do Jardim Botânico Municipal; atrações começam neste domingo

Da Redação | PAULÍNIA
tribunaliberal@tribunaliberal.com.br

A Prefeitura de Paulínia preparou uma programação especial para comemorar a Semana do Meio Ambiente e os 30 anos do Jardim Botânico "Adelelmo Piva".

As atrações terão início neste domingo, 29, com atividades durante todo o dia, incluindo a apresentação da Orquestra Sinfônica de Artur Nogueira.

Na terça-feira, 31, dia em que é comemorado o aniversário do Jardim Botânico, as atividades acontecerão a partir das 14 horas, com apresentação da fanfarrinha da Escola Estadual Padre Narciso, descerramento da placa de 30 anos do Jardim Botânico, inauguração da Colmeia de Abelhas sem Ferrão e o plantio inicial do Bosque de 30 anos do Botânico.

"Preparamos uma programação bem completa para celebrar dois momentos importantes, que é Semana do Meio Ambiente e os 30 anos do nosso Jardim Botânico", comentou o secretário de Meio Ambiente, Leonardo Viu.

Também fazem parte da programação a limpeza do entorno da Lagoa do Parque Brasil 500, com alunos dos Projetos do Paulínia Racing Bicross; mutirão de castração de cães e gatos, no Parque Zeca Malavazzi,

zi, e plantio de 3 mil mudas nativas, no Parque da Represa.

O encerramento vai acontecer no dia 05 de junho, no Parque das Flores, com diversas atividades das 9h às 16h.

BOTÂNICO

O Jardim Botânico Municipal "Adelelmo Piva Junior" foi fundado em 31 de maio de 1992 e é referência na RMC (Região Metropolitana de Campinas). Sua área é de 86 mil m² e tem como objetivo principal a preservação de espécies de plantas nativas e exóticas aclimatadas no Brasil.

São 86 mil m² de área ocupados com plantas nativas e exóticas do Brasil

A preservação das espécies do local provém da permanência de um arboreto com cerca de 1.200 espécies de onde são colhidas as sementes e enviadas ao Viveiro Municipal para produção de mudas.

O local, que integra o Sistema Nacional de Jardins Botânicos, é bastante utilizado para visitas escolares, mas também recebe a população em geral, que encontra no espaço um momento de lazer e recreação.

O Botânico também faz doação de mudas de plantas aromáticas e na-



Orquestra Sinfônica de Artur Nogueira realiza apresentação em comemoração a Semana do Meio Ambiente e os 30 anos do Jardim Botânico

PROGRAMAÇÃO SEMANA DO MEIO AMBIENTE

ABERTURA - 29/05

Local: Jardim Botânico Adelelmo Piva
Das 9h às 21h30
Feira de Produtos Naturais/Artesanato
Praça de Alimentação
Aula de Yoga (9h15)
Aulas de Zumba (10h15)
Atividades Escoteiras
Feira de Troca de Livros (das 9h às 16h)
Feira de Doação de Cães e Gatos
Apresentação de Hip Hop e Break (14h)
Apresentação Musical com Maurício Muller (16h)
Defesa Civil na Comunidade
Show Dog da Guarda Civil (11h15)
Espaço de doações para a Campanha do Agasalho
18h30
Apresentação da Orquestra

Sinfônica Jovem de Artur Nogueira

ANIVERSÁRIO DO JARDIM BOTÂNICO

31/05
Às 14h
Local: Jardim Botânico
Apresentação da fanfarrinha da Escola Estadual Padre Narciso
Descerramento da placa de 30 anos do Jardim Botânico
Inauguração Colmeia de Abelhas sem Ferrão
Plantio inicial do Bosque de 30 anos do Botânico

LIMPEZA DA LAGOA

01/06
Às 8h30
Local: Lagoa do Parque Brasil 500
Limpeza do entorno da Lagoa, com alunos dos Projetos do Paulínia
Racing Bicross

CASTRAÇÃO

02 e 03/06
Local: Parque Zeca Malavazzi
Das 8h30 às 16h
Mutirão de Castração de Cães e Gatos

PLANTIO DE MUDAS

03/06
Local: Parque da Represa
Às 9h
Plantio de 3 mil mudas nativas

FEIRA VERDE

05/06
Local: Parque das Flores
Das 9h às 16h
Feira de Artesanato
Aulas de Yoga e Zumba
Feira de troca de livros
Feira de adoção de cães e gatos
Show Dog da Guarda Civil
Defesa Civil na Comunidade
Espaço para doação de ração

tivas, de segunda a sexta-feira, das 7h às 16h30.

A nova sede do Jardim Botânico, inaugurada

em dezembro de 2020, é ecológica e foi construída com chapas de madeira OSB, 100% feitas de mate-

rial reflorestado, possui pé direito alto para maior circulação de ar, janelas grandes para iluminação

natural, quatro banheiros, sala de reuniões, cozinha e é acessível para pessoas com deficiência.

CONSCIENTIZAÇÃO NO TRÂNSITO

Prefeitura de Nova Odessa realiza blitz educativa do 'Maio Amarelo' na 2ª feira

Da Redação | NOVA ODESSA
tribunaliberal@tribunaliberal.com.br

A Prefeitura de Nova Odessa realiza na segunda-feira (30/05) mais uma blitz educativa do Movimento "Maio Amarelo - Atenção pela Vida". A iniciativa visa chamar a atenção da sociedade para o alto índice de mortes e feridos no trânsito. A atividade especial ocorre das 8h às 11h na Avenida Carlos Botelho, em frente à Delegacia do Município, e vai contar com profissionais do Setor de Trânsito, Secretaria de Saúde e Guarda Municipal.

A exemplo da edição realizada no último dia 19/05, além da blitz educativa, a atividade do "Maio Amarelo" vai contar com ações da Saúde Municipal, como aferição de pressão arterial e teste de glicemia. Será feito o bloqueio em uma via da



Bloqueio acontece em uma das faixas da pista da Avenida Carlos Botelho, em frente à Delegacia

pista e em vez de solicitar o documento do motorista, os agentes farão a entrega de panfletos com dicas e orientações, ou seja, as regras da Segurança no Trânsito, já que a finalidade é conscientizar.

Para o prefeito Cláudio José Schooder, o Leiti-

inho - que participou da primeira ação, entregou panfletos, conversou com motoristas sobre a importância do "Maio Amarelo" e até aferiu pressão - "é muito importante essa atividade de conscientização".

"O Maio Amarelo é um Movimento muito importante, e serve de alerta para nos mantermos sempre atentos e utilizarmos as regras no trânsito a fim de preservar a própria vida e também a do próximo", co-

mentou o chefe do Executivo novaodessense.

O acidente de trânsito é a nona maior causa de mortes no mundo, de acordo com estatísticas, daí a importância da conscientização da coletividade. "Assim como na semana passada, vamos fazer o 'bloqueio' em

O acidente de trânsito é a nona maior causa de mortes no mundo

uma via da pista da Avenida Carlos Botelho, em frente à Delegacia, e parar os motoristas a fim de conscientizá-los sobre o 'Maio Amarelo' e a ne-

cessidade da direção segura como forma de preservar vidas", explicou a autoridade municipal de Trânsito, GCM Benedito Goes Neto.

A cor amarela - que simboliza o Movimento Maio Amarelo - remete à advertência e atenção, ou seja, serve para alertar os motoristas sobre possíveis problemas que podem ser evitados. "Os órgãos municipais novamente estarão envolvidos nesse trabalho de conscientização, incluindo os profissionais da Saúde, numa atividade de mobilização da sociedade para um trânsito cada vez mais seguro", disse o secretário de Saúde, Silvio Corsini.

FUNCAMP Fundação de Desenvolvimento da Unicamp

HES HES INSTITUTO DE SAÚDE

VASAS VASAS

A FUNDAÇÃO DE DESENVOLVIMENTO DA UNICAMP - FUNCAMP torna pública a abertura de inscrições para o processo seletivo:
Edital 93/2022

TÉCNICO EM RADIOLOGIA

Para visualizar o edital, acesse:
www.funcamp.unicamp.br

Assine o Newsletter Grátis e receba e-mails sobre os editais de seu interesse.

HOMENAGENS PÚBLICAS

Oswaldo Fonseca

O vereador Antônio dos Reis Zamarchi propôs e o Legislativo Sumareense aprovou a concessão do título de Cidadão Sumareense ao pastor Oswaldo Fonseca, da Igreja Evangélica Assembleia de Deus, através do Decreto Legislativo 229, de 4/10/1999. O Pastor é um dos nomes mais proeminentes do segmento Evangélico em nossa cidade, responsável pela grande edificação do seu tem-

plo no Jardim Campo Belo. Hoje ele se encontra aposentado da direção da Igreja, por conta da idade, mas continua frequentando seus cultos, gozando de grande prestígio entre seus membros, pelo que fez pela sua comunidade e também pelo seu elevado espírito cristão.

Nesta página reproduzimos o texto apresentado pelo vereador na Câmara Municipal.



Oswaldo Fonseca



Igreja Assembleia de Deus, jubilação do Pastor Oswaldo em 2016



Oswaldo Fonseca com o ex-prefeito Dirceu Dalben exibindo a maquete do templo do Campo Belo

A presente propositura visa homenagear a pessoa do Pastor Oswaldo Fonseca, que fez e faz um trabalho social no sentido de recuperação de pessoas.

O Pastor Oswaldo Fonseca nasceu no dia 28 de agosto de 1938 na cidade de São Paulo, Capital; passou sua infância no Estado do Rio de Janeiro e Paraná; mudou-se para Piracicaba-SP em 1953, onde conheceu Cléurys Maria Regaspari, com quem se casou em 21/06/1958.

Teve 04 filhas com o nome de Damarys, Cleury, Cláudia e Claudimaris, atualmente, atualmente casadas, tendo os seguintes genros: Marcos, José Roberto, Joel e Donizetti; netos: Maira, José Roberto, Mariele, Thiago, Felipe, Maiara e Vitor.

Chegou em Sumaré dia 05/04/90, sendo Prof. Pastor e Presidente da Igreja Evangélica Assembleia de Deus Sumaré e Presidente do Conselho de Pastores desta cidade.

O Pastor Oswaldo chegando nesta cidade construiu várias Igrejas nos bairros de Sumaré: Bela Vista, Jardim das Palmeiras, Parque Silva Azevedo, Parque Florely, Jardim Santo Antônio; Hortolândia: Jardim Amanda, Parque do Pinheiro, Real Santista, Boa Esperança, Santiago. Ponto de Pregação em Sumaré: Jardim Primavera, Jardim Vitória, Jardim Amélia; em Hortolândia: Jardim Amanda II, Vila Conquista, Jardim Nova Europa, Jardim Bandeirantes e Alto de Sumaré.

E em construção a Catedral da Assembleia de Deus de Sumaré, no Jardim Campo Belo, tendo uma área de 3.580m², com capacidade para 4.000 (Quatro mil) pessoas, sendo que atualmente seu tempo sede está localizado na Rua Ângelo Barijan, nº 52, Vila Menuzzo e tendo ao seu lado um salão social.

O Pastor Oswaldo tem curso Superior de Letras, Pedagogia e na área Técnica, Desenho Técnico Mecânico, Tecnologia Mecânica e Metrologia.

O Pastor e Prof. Oswaldo Fonseca construiu tudo em 09 anos e 3 meses; sempre trabalhou para conquistar almas e recuperação de pessoas, bem como trabalha pela Sociedade em aconselhamento de casais, palestras sobre drogas, etc.

Sala das Sessões, 03 de Agosto de 1999.
Antônio dos Reis Zamarchi

DESKTOP INTERNET SERVICES	Zagui INFORMÁTICA	Eldorado Imóveis 3803.1330	MEDIATA COMUNICAÇÃO VISUAL 3828-3932	MARCIO FRIZONI MOTOS COMPRAR - VENDER - TROCAR - REPARAR - CONSERTAR WWW.MOTOSFRIZONI.COM.BR 19 3803.3111 19 97418.5199 Av. Rebouças, 1669 - Centro - Sumaré/SP
GoodBom Sempre ao seu lado Desde 1932	ALPE Sistemas de Segurança	G2 CONTABILIDADE Fone-Fax: (19) 3873.4877 e-mail: g2@g2.cnt.br	AMF	escola COXA CENTRO DE FORMAÇÃO DE ATLETAS
ÓTICACARON Óculos • Lentes • Reparações Avenida Sete de Setembro, 134 - Centro - Sumaré FONE: (19) 3873-1148	VeCCon Empreendimentos Imobiliários Sinergia de soluções Imobiliárias www.VeCCon.com.br	ACIAS ASSOCIAÇÃO COMERCIAL SUMARÉ INFORMAÇÕES COMERCIAIS SCPC 24 HS ASSOCIE-SE. LIGUE 3873.8701 OU ACESSE WWW.ACIAS.COM.BR	ongaro	Imobiliária www.dszi imobiliaria.com.br (19) 3828-7997 / 3883-2554

Associação Pró-Memória de Sumaré

Temos um acervo de aproximadamente 250.000 e documentos e 140.000 fotos. Se tiver interesse em preservar as fotos de sua família ou publicá-las, dirija-se ao Centro de Memória. Estudantes, professores, pesquisadores e população em geral são sempre bem-vindos. A Associação Pró-Memória é uma entidade particular, sem fins lucrativos. Se você quiser ajudá-la a se manter ou ampliar suas atividades, torne-se um sócio. Custa R\$ 20,00 por mês. Por conta disso, você recebe um DVD com todo material publicado no mês pela imprensa local e um filme original de Sumaré.

Praça da República, nº 102, Centro, Sumaré/SP
F: (19) 3803-3016/3883-8829
promemoriasumare@gmail.com

SUBPREFEITURA DE SUMARÉ



Fotografia da década de 1960 do prédio que funcionou como Subprefeitura e sede da Prefeitura e Câmara Municipal de Sumaré, a partir de 1955, ano que nossa comunidade passou a existir como Município. Hoje esse prédio abriga o Centro de Memória “Thomaz Didona”, administrado pela Associação Pró-Memória de Sumaré.

JOSÉ MARIA MATOSINHO



José Maria Matosinho, mostrado neste espaço em uma pintura, foi dos maiores políticos de Sumaré. Foi eleito vereador, em duas legislaturas, para a Câmara Municipal de Campinas, no tempo em que Sumaré era distrito daquele município. Depois foi Secretário de Finanças de Campinas, presidente da C.M.T.C da capital paulista e presidente da CEAGESP, também em São Paulo. Em Sumaré era titular do Cartório de Registro Civil de nossa cidade. Casado com Irene de Vasconcellos Matosinho era pai de dois filhos: Emar Matosinho e Edgar Matosinho.

ENGENHO DO MARCELO



Fotografia de um domingo, tirada ao lado do Engenho do Marcelo, que fabricava o famoso aguardente conhecido como “Caninha do Marcelo”. As pessoas mostradas são frequentadores e fregueses do estabelecimento. Ao lado do engenho nessa época (década de 1950) tinha a Represa do Marcelo e o mini-zoológico de Henrique Pedroni, que eram dois pontos turísticos da nossa comunidade.

TITI E GABIRÚ

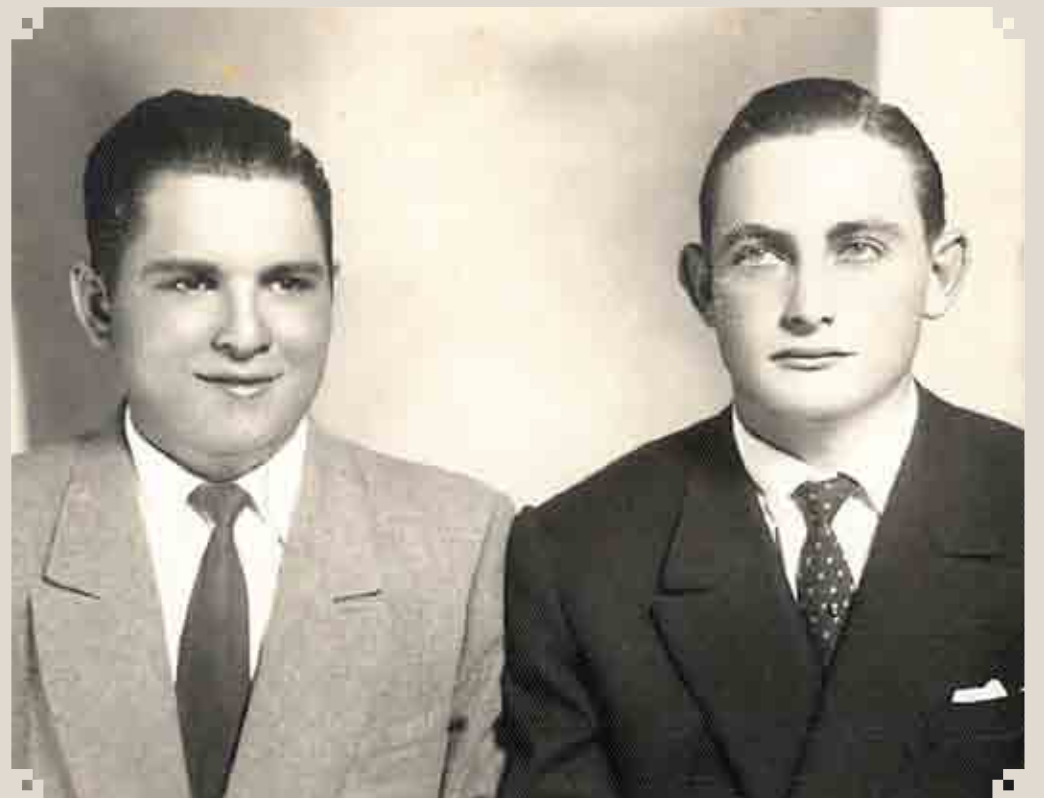

Titi e Gabirú era o apelido desses dois jovens, descendentes de duas famílias tradicionais de Sumaré. Titi, à esquerda da foto, era o apelido de Laurivaldo Gigo; Gabirú, à direita, era o apelido de José Bazan.

NICOLAU COVAL

Nicolau Coval é a pessoa da esquerda. Ele está participando de um evento da Prefeitura Municipal, ao lado de Henrique Pedroni e João Smânio Franceschini, Prefeito Municipal. Nicolau era filho de Arsênio Coval, um imigrante russo que se estabeleceu em nossa comunidade no início do século XIX. A grafia correta do sobrenome é KOVAL. O registro é de 1968.



FEAPIS



A FEAPIS (Feira Agropecuária e Industrial de Sumaré) foi organizada e apresentada à população no ano de 1968, quando nossa cidade comemorava seu primeiro centenário. O evento, que fazia parte das comemorações, aconteceu num grande prédio industrial da empresa têxtil GIFRAN, na Rua Justino França. Seu presidente, Plínio Giometti, era também o presidente das comemorações do Centenário. Nesta foto do estande da família Pedroni vemos, da esquerda para a direita: Izaira Pancotti Pedroni, Fernando Pedroni, Henrique Pedroni, Luciano Prozillo e Thomaz Pedroni.

O Ministério da Saúde da Argentina confirmou nesta sexta-feira (27) o primeiro caso de varíola do macaco no país e disse que está estudando um caso suspeito referente a um "residente na Espanha que está de visita", sem nenhuma ligação com o primeiro paciente.

Hortolândia realiza em junho drive thru para recolher lixo eletrônico

Ação será dia 4 na ETEC da cidade; cada pessoa receberá em troca adubo orgânico e muda de árvore de açaí

Da Redação | HORTOLÂNDIA
tribunaliberal@tribunaliberal.com.br

Quer fazer uma ação ambientalmente correta em benefício de Hortolândia? Então, já anote aí na sua agenda. A Prefeitura realizará um drive thru para recolher lixo eletrônico. A ação será no dia 4 de junho, das 8h às 12h, na Etec (Escola Técnica de São Paulo) de Hortolândia – Centro Paula Souza, localizada na Rua Capitão Lorival Mey, 750, Remanso Campineiro. A ação integra a programação comemorativa dos 31 anos de emancipação política de Hortolândia. O drive-thru contará ainda com a participação de alunos da escola e da OSCIP (Organização da Sociedade Civil de Interesse Público) Elus Ambiental.

Poderão ser descartados aparelhos eletroeletrônicos, tais como computador, televisão, monitor, micro-ondas, liquidificador, rádio, se-

gador de cabelo, celular, cabos, pilhas, baterias, dentre outros.

De acordo com a Secretaria de Meio Ambiente e Desenvolvimento Sustentável, o material recolhido será destinado para a Cooperativa Águia de Ouro, parceira da Prefeitura. O valor obtido pela cooperativa com a coleta, a triagem e a venda de recicláveis gera renda para as 23 pessoas de baixa renda que trabalham na cooperativa.

Quem fizer o descarte do lixo eletrônico poderá levar em troca um saco de um quilo de adubo orgânico, produzido pelo Viveiro Municipal da Prefeitura, e uma muda de árvore da espécie açaí. "A ideia é implantar a cultura da destinação correta dos resíduos. E, ao mesmo tempo, incentivar as pessoas a cultivarem plantas em suas residências", explica a secretária de Meio Ambiente e Desenvolvimento Sustentável, Eliane Nascimento Oliveira.



Poderão ser descartados computador, televisão, monitor, micro-ondas, liquidificador, rádio, secador de cabelo, celular, cabos, pilhas e baterias

A Prefeitura também fará no Drive Thru o Cadastro de Arborização Urbana. A ação é para cadastrar moradores que queiram ter uma árvore em sua calçada. Por meio dessa iniciativa, as pessoas poderão escolher espécies de árvore adequadas para o plantio, levando em conta as características do local, se há fiação elétrica, entre outros fatores.

A secretária Eliane Nascimento Oliveira reforça que o Drive Thru é para conscientizar a população sobre a importância de fazer o descarte correto do lixo eletrônico. "A ação está em consonância com a política socioambiental desenvolvida pela administração do prefeito José Nazareno Zezé Gomes. É uma ação de Educação Ambiental que colabo-

ra para a construção da cidade inteligente e sustentável, que está em an-

damento em todas as regiões e setores da Prefeitura", destaca Eliane.

SERVIÇO

DRIVE-THRU DE LIXO ELETRÔNICO

Data: 04/06 (sábado)
Horário: das 8h às 12h
Local: Etec (Escola Técnica de São Paulo) de Hortolândia – Centro Paula Souza
Endereço: Rua Capitão Lorival Mey, 750, Remanso Campineiro



LER PARA CRESCER

Sandra Cristina

Especialista em vendas e Coaching
Consultoria Vender é Arte

Por que você quer tudo para ontem?

Você se encaixa no título desse artigo? Pois bem, é sabido que a humanidade está sendo afetada gravemente pela ANSIEDADE, os profissionais da mente estão com suas agendas cada dia mais cheias e os preços das sessões cada vez mais alto. O problema é grave e está impactando diretamente na forma como as pessoas se relacionam, ou não, pois a ansiedade tem vários sintomas, um deles é o IMEDIATISMO.

O termo surgiu em 2013 no livro "Presente Shock: When everything happens now" ou "Choque do presente: Quando tudo acontece agora", do escritor Douglas Rushkoff. O imediatista ignora o passado e não espera nada do futuro, tudo tem que ser agora ou para ontem, com isso a pessoa negligencia o passado, perdendo a oportunidade de aprender com experiências passadas e pulando a etapa do planejamento.

Saber canalizar de forma correta, a pessoa imediatista pode usufruir dessa característica, usando-a para realizar atividades que demandam agilidade, ou seja, fazer um ponto fraco se tornar um ponto forte. Em ambiente de trabalho, a equipe de gestão tendo capacidade de identificar e administrar de forma positiva, pode alocar esse colaborador em projetos de trabalho que possuem prazos apertados, na vida pessoal pode pagar as contas na data certa, adiantar atividades ou em situações que precisam de pontualidade e que não podem ser procrastinadas.

Por outro lado, os prejuízos da pessoa imediatista são as constantes frustrações, pois o fato NAO de conseguir o que quer no SEU tempo, pode acarretar em dificuldades em atingir os seus objetivos. No ambiente corporativo, quantos comércios você viu abrindo e no curto prazo de tempo o viu fechado? Eu particularmente posso dizer que muitos. As maiorias desses empreendedores não fizeram o planejamento correto, por falta de conhecimento ou por serem imedia-

tistas, queriam os resultados do dia para a noite e infelizmente entram para as estatísticas. Querem que as coisas aconteçam como num passe de mágico, gera também a insegurança, pois caso a pessoa não consiga aquilo que deseja de forma rápida, elas deixam de acreditar em si, de acreditar que não conseguem e são incapazes, exemplo clássico: Perda de peso, a pessoa segue por 1 semana uma alimentação saudável e quer resultados de imediato, nesse caso não entra apenas a questão do imediatismo, mas também da falta do velho bom senso, muitas vezes a pessoa tem uma vida desregrada há anos e quer se seu organismo mude esse cenário em 1 semana? Reeducação alimentar leva tempo, disciplina, esforço e não vai acontecer do dia para a noite.

Mas nem tudo está perdido meus caros, vou deixar algumas dicas de como lidar com essa "pressa" toda:

1. FUNDAMENTAL: Conheça a ti, identifique o que te deixa assim, querendo que tudo se aconteça rápido.

2. Crie metas e deixe definidos prazos COERENTES para a finalização, use esses prazos como guia para que não se sintam frustrado e sempre que conseguir atingir um objetivo, comemore muito, faça para quem é importante para você, se auto presenteia (adoro essa parte, rss)

3. Tenha fé nos seus objetivos, imagine a graça já sendo alcançada, dessa forma você terá mais convicção da vitória.

4. CUIDE: CORPO (saúde) MENTE e ALMA, pois esse alinhamento é de extrema importância para estarmos bem consigo mesmo.

5. SEJA UMA PESSOA POSITIVA – Evite reclamações, lamurias e o vitimismo.

Como eu sempre falo nessa coluna, tudo muda, tudo se transforma e cabe a nós, acompanhar essas mudanças, nos adaptarmos a cada novo cenário, sermos resilientes e saber enfrentar todas essas mudanças que estão acontecendo cada vez mais rápido.

FALTA DE CHUVAS

Defesa Civil de São Paulo inicia Operação Estiagem dia 1º de junho

Da Redação | REGIÃO
tribunaliberal@tribunaliberal.com.br

A Defesa Civil do Estado de São Paulo iniciará no dia 1º de junho a Operação Estiagem que vai até 30 de setembro, acompanhando a fase vermelha (mais crítica) da Operação Corta-Fogo, que é desenvolvida pela Secretaria de Infraestrutura e Meio Ambiente, com apoio da Defesa Civil do Estado e outras instituições ligadas a Secretaria de Segurança Pública, como o Corpo de Bombeiros, Polícia Ambiental e Comando de Aviação da Polícia Militar.

"A preservação do Meio Ambiente é uma ação que envolve diversos fatores, dentre eles a busca pela prevenção. As queimadas muitas vezes são geradas pela mão humana, impactando na devastação de florestas, matando a fauna e a flora do local", trouxe nota da Defesa Civil. A estiagem é o período marcado pela falta de chuvas e baixa umidade relativa do ar, que contribuem para o aumento de focos de incêndios.

Antes do início da fase vermelha, a Defesa Civil do Estado realiza as Oficinas Preparatórias para a Operação Estiagem (OPOE) destinadas aos agentes municipais de Proteção e Defesa Civil,



Incêndios florestais são considerados uma das maiores ameaças à biodiversidade e conservação ambiental

bem como à comunidade, para atuar na prevenção dos problemas decorrentes da estiagem, e também formar brigadas municipais, que poderão atuar nos primeiros focos de incêndios ou em apoio ao Corpo de Bombeiros, em sinistros maiores.

Neste período, a Defesa Civil do Estado também desencadeia planos de contingência, de acordo com as recomendações de órgãos internacionais (de saúde, meteorologia e de Proteção e Defesa Civil), nas regiões mais suscetíveis aos problemas decorrentes da seca, por meio do monitoramento da URA (Umidade Relativa do Ar), pelo Núcleo de Gerenciamento de Emergências, 24 horas por dia. E dependendo das proporções do in-

cêndio, ajuda na contratação de empresas para combate aéreo.

Atualmente, os incêndios florestais são considerados uma das maiores ameaças à biodiversidade e conservação ambiental, causando a morte de animais silvestres, prejudicando a vegetação, aumentando a poluição do ar, diminuindo a fertilidade do solo, além de apresentarem risco de acidentes de queimaduras com vítimas e afetarem a saúde da população.

Estudos apontam que a maior parte dos incêndios florestais é decorrente de ação antrópica – causados pelo homem, de maneira acidental ou intencional –, entre eles, além das queimadas para fins agrícolas, queima de lixo, fogueiras e balões.