

TUDO QUE  
VOCÊ PRECISA  
SABER SOBRE  
A SUA CIDADE

R\$ 4,00

# Tribuna

# Liberal

29 de  
Janeiro  
de 2025  
Nº 9.36333  
anos

◆ SUMARÉ [CENTRO | NOVA VENEZA | PICERNO | MARIA ANTONIA | ÁREA CURA | MATÃO] ◆ HORTOLÂNDIA ◆ NOVA ODESSA ◆ MONTE MOR ◆ ELIAS FAUSTO ◆ PAULÍNIA ◆ CAMPINAS ◆

1 ANO E TRÊS MESES

## Bebê de Hortolândia morre ao engasgar com grão de feijão

Uma criança de apenas 1 ano e 3 meses, moradora do Jardim Novo Ângulo, em Hortolândia, engasgou enquanto brincava com um grão de feijão e morreu na noite desta segunda-feira (27). O bebê foi inicialmente socorrido no Hospital Municipal Dr. Mário Covas, chegou a ser encaminhado para o Hospital de Clínicas, em Campinas, onde ficou internado, mas não resistiu. A família registrou boletim de ocorrência no 1º Distrito Policial campineiro e a Polícia Civil trata o caso como morte acidental. Segundo registro policial, a criança estava com três grãos de feijão, um ela engoliu, e os outros dois a mãe da criança pegou da mão dela. O bebê era um menino. **PÁGINA 04**

DESCARTE ILEGAL

## Lava-jato de Sumaré é interditado por crime ambiental

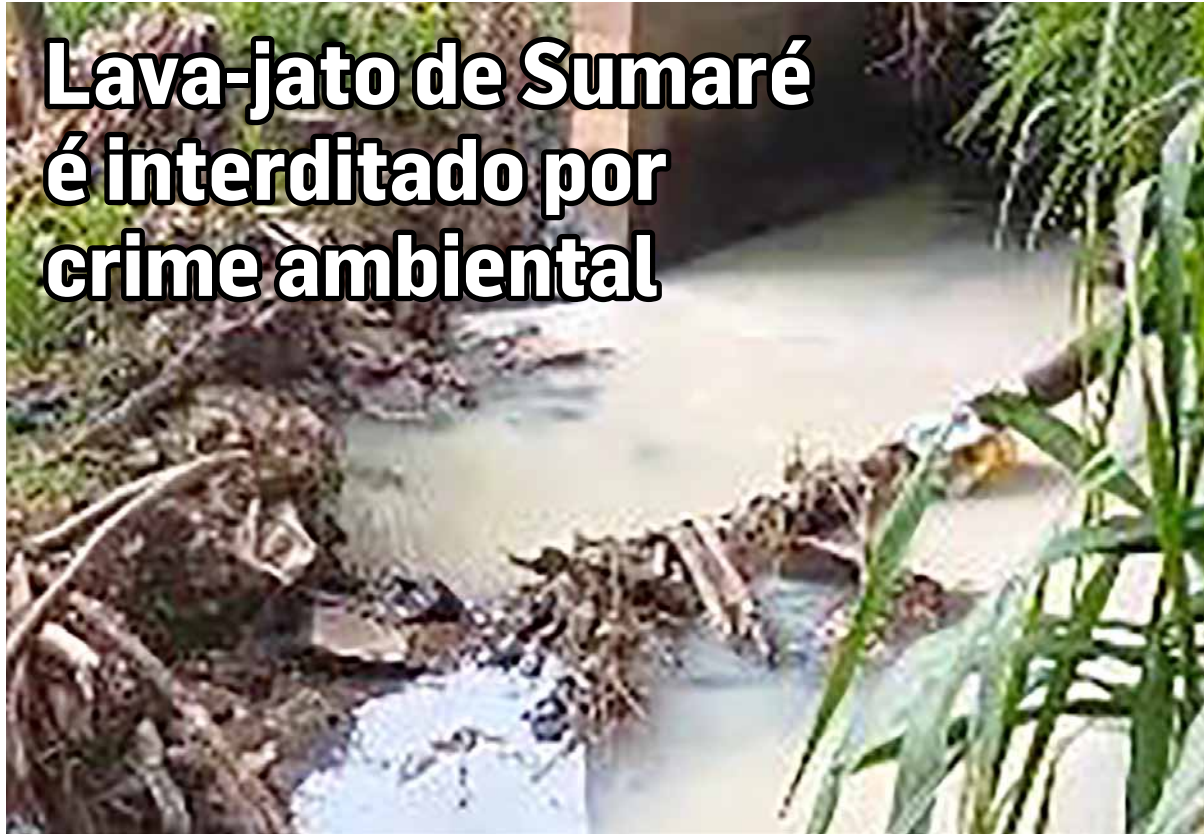

A GCM (Guarda Civil Municipal) de Sumaré interditou, na manhã desta terça-feira (28), um lava-jato localizado no bairro Dall'Orto por despejar produtos químicos em um córrego que desemboca no Rio Quilombo. Os agentes foram ao local depois de receberem denúncias dos moradores sobre um forte cheiro vindo do córrego. Os GCMs desconfiaram do lava-jato e flagaram o descarte irregular. **PÁGINA 09**

# Monte Mor registra maior volume de chuvas da região em janeiro

Dados do Ciiagro apontam que em 27 dias, município, que historicamente sofre com enchentes, acumula 193,30 mm; Defesa Civil diz percorrer pontos críticos e elaborar projeto de contenção em córregos **PÁGINA 05**

UBS SANTA CLARA



DIVULGAÇÃO

## Hortolândia entrega equipamento da Vila da Saúde

A UBS (Unidade Básica de Saúde) Santa Clara "Ana Maria Lopes Fragoso", reinaugurada neste sábado (25), é um dos serviços que farão parte da Vila da Saúde, em implantação pela Prefeitura de Hortolândia e que facilitará o acesso de pacientes ao atendimento público. Durante a reabertura do prédio, completamente reformado, o prefeito José Nazareno Zezé Gomes (Republicanos) ressaltou o trabalho da Prefeitura para oferecer atendimento médico de qualidade. **PÁGINA 06**

REAJUSTE DE 4,84%



DIVULGAÇÃO

## Contrato da APAE Paulínia é prorrogado por R\$ 3 milhões

O prefeito de Paulínia, Danilo Barros (PL), prorrogou o contrato de parceria entre o município e a Associação de Pais e Amigos dos Excepcionais (APAE) da cidade. A extensão do Termo de Colaboração foi formalizada em 14 de janeiro e prevê a aplicação de R\$ 3.019.418,78 ao longo de 12 meses. A prorrogação contempla um reajuste contratual de 4,84% com base no Índice Nacional de Preços ao Consumidor (INPC). **PÁGINA 04**

ALTA COMPLEXIDADE

## Sumaré articula vagas para mulheres na Unicamp

PÁGINA 08

FORÇA-TAREFA

## Nova Odessa notifica CPFL por cabos irregulares

PÁGINA 07

SELEÇÃO FEDERAL

## Agentes de Cultura iniciam trabalho voltado à RMC

PÁGINA 05

SUSTO E PERIGO

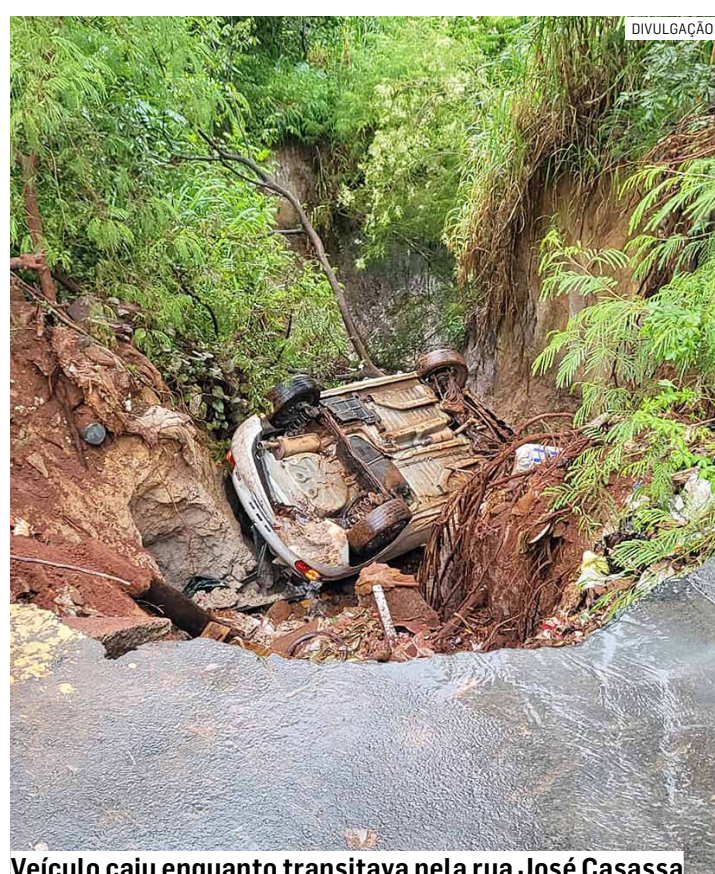

DIVULGAÇÃO

## Carro cai de ribanceira em Nova Odessa

Em meio a chuva na tarde desta terça-feira (28), uma motorista perdeu o controle do veículo e caiu de uma ribanceira na Rua José Casassa, região do Jardim São Manoel, em Nova Odessa. Segundo testemunhas, ela ficou ferida e precisou de atendimento médico. O Corpo de Bombeiros atendeu a ocorrência, segundo populares. **PÁGINA 07**

Veículo caiu enquanto transitava pela rua José Casassa

## Clima Região



Sol com algumas nuvens. Chove rápido durante o dia e à noite.

## TEMPERATURA

Mínima 21° • Máxima 27°

## Loterias



## MEGA-SENA

Concurso 2820

Sábado, 25 de Janeiro de 2025

06 15 19 25 32 42

## LOTOFÁCIL

Concurso 3303

Sábado, 25 de Janeiro de 2025

02 03 04 05 06  
07 08 13 16 18  
20 21 22 23 24

## QUINA

Concurso 6641

Sábado, 25 de Janeiro de 2025

22 52 60 63 78

## LOTOMANIA

Concurso 2727

2ª feira, 27 de Janeiro de 2025

07 09 17 18 20  
28 34 41 45 47  
49 55 64 70 76  
83 85 86 88 92

## DUPLA SENA

Concurso 2768

2ª feira, 27 de Janeiro de 2025

## 1º SORTEIO

01 28 32 45 49 50

## 2º SORTEIO

03 07 17 23 40 48

## Telefones úteis



## SUMARÉ

BRK Ambiental.....	0800 771-0001
Bombeiros.....	193
Delegacia de Polícia.....	3873-1518
UPA Macarenko.....	3903-1455
Prefeitura Municipal.....	3399-5100
Seminário.....	3399-5700
Câmara Municipal.....	3883-8810
Fórum.....	3873-2811
Delegacia da Mulher.....	3873-3493
Ciretran.....	3883-7100
Guarda Municipal.....	3873-2656
Polícia Militar.....	190 / 3873-1918
Conselho Tutelar.....	3828-7893
Procon.....	3873-1071
Hospital Regional.....	3828-4727
Rodoviária.....	3873-2026
Cartório de Registro Civil.....	3828-1739
Iluminação Pública.....	156

## HORTOLÂNDIA

Sabesp.....	3865-1091
Bombeiros.....	193 / 3236-3733
Delegacia de Polícia.....	3865-2517
Prefeitura Municipal.....	3965-1400
Câmara Municipal.....	3897-9900
Ciretran.....	3897-6022
Guarda Municipal.....	3809-8000
Polícia Militar.....	190 / 3897-6033
1º Distrito Policial.....	3887-1701
2º Distrito Policial.....	3909-9003
Conselho Tutelar.....	3865-3287
Procon.....	3809-2289
Defesa Civil.....	3897-9852
Maternidade.....	3809-5100
Emergência.....	192 / 3897-5944
Zoonozes (CCZ).....	3897-5974

## A importância da indústria de máquinas e equipamentos na mineração

Gino Paulucci Jr é engenheiro, empresário e presidente do Conselho de Administração da ABIMAQ

Como em vários outros segmentos industriais, a indústria de máquinas e equipamentos desempenha um importante papel na mineração, fornecendo os equipamentos e tecnologias necessárias para extrair e processar minerais de forma eficiente e segura, como podemos observar nesse que é considerado um dos mais relevantes eventos de mineração da América Latina, a Expo & Congresso Brasileiro de Mineração (EXPOSIBRAM). Realizada anualmente pelo IBRAM, com participação das principais entidades relacionadas ao setor mineral, essa feira internacional é a maior vitrine para geração de negócios, com a presença de máquinas e equipamentos de última geração, que permitem a extração e o processamento de grandes volumes de minério com alta eficiência. Isso reduz o tempo necessário para concluir operações e aumenta a produtividade.

Todos sabemos que equipamentos avançados melhoram a segurança no ambiente de mineração, reduzindo a necessidade de trabalho manual em condições perigosas e minimizando o risco de acidentes. Máquinas automatizadas e robôs também podem operar em ambientes extremos, onde seria perigoso para os seres humanos, sendo que nesse cenário a automação e a mecanização ajudam



a reduzir os custos operacionais ao aumentar a eficiência e a consistência das operações. O avanço contínuo da indústria de máquinas e equipamentos nessa área, não só redefine a forma como extraímos e processamos minerais, mas também estabelece novos padrões de segurança e eficiência. Máquinas modernas oferecem um controle mais preciso sobre o processo de mineração, desde a perfuração até a separação de minerais. Isso melhora a qualidade dos produtos e permite uma melhor recuperação dos recursos. A importância da indústria de máquinas na mineração não pode ser subestimada. Ela não apenas melhora a eficiência e a segurança das operações, mas também promove práticas mais sustentáveis e inovadoras.

À medida que o setor mineral enfrenta desafios crescentes e oportunidades emergentes, a colaboração contínua com a indústria de máquinas será essencial para enfrentar essas demandas, o que garantirá não apenas a viabilidade econômica das operações, mas também um futuro mais seguro e responsável para a mineração. Neste cenário, é imperativo reconhecer e valorizar o papel vital que a indústria de máquinas desempenha, não apenas como um facilitador, mas como um pilar essencial para o sucesso e a evolução contínua da mineração.

## Gastança, a praga moderna que atrasa o Brasil

Samuel Hanan é engenheiro com especialização nas áreas de macroeconomia, administração de empresas e finanças, empresário, e foi vice-governador do Amazonas (1999-2002). Autor dos livros "Brasil, um país à deriva", "Caminhos para um país sem rumo" e "Brasil: Que país é este?". Site: <https://samuelhanan.com.br>

No século XIX, o pesquisador francês August Saint-Hilaire (1779-1853) ficou espantado com a ação devastadora das formigas cortadeiras no Brasil, atingindo inclusive árvores frondosas. E aí foi cunhada uma frase que se tornou famosa: "Se o Brasil não acabar com a saúva, a saúva acaba com o Brasil".

Já estamos no século XXI e nem o Brasil acabou com a saúva nem a saúva acabou com o país. A profecia não se cumpriu. No entanto, a frase permanece viva e muito utilizada, por vezes como analogia à praga da gastança dos governos das últimas décadas.

Os danos causados pela saúva são significativos e cientificamente comprovados. Muitos dos estudiosos chegaram a quantificar os danos causados por um único formigueiro, como, por exemplo, a redução em três toneladas por hectare no resultado do plantio de cana-de-açúcar. Pois os maus governantes em pouco mais de duas décadas já causaram maiores danos e prejuízos ao país e à maioria da população brasileira do que as saúvas em séculos.

Esses prejuízos podem ser facilmente enumerados porque as ações deletérias trazem as impressões digitais desses governantes reprovados em competência administrativa.

Um deles diz respeito ao gigantismo da máquina pública, inchada não para cumprir sua função de suprir os serviços essenciais à população, mas para acolher os amigos de quem esteve ou está no poder, de seus aliados - muito reprovados pela população nas urnas eleitorais -, e correligionários, apadrinhados com cargos em novos ministérios, secretarias, diretorias e conselhos das estatais, muitos deles recebendo salários superiores aos vencimentos dos ministros do Supremo Tribunal Federal (STF), teto máximo fixado pela Constituição.

O Legislativo também tem sua parcela de responsabilidade. Basta citar as emendas parlamentares que somaram, em valores pagos, R\$ 15,90 bilhões em 2021, R\$ 17,02 bilhões em 2022, R\$ 21,91 bilhões em 2023 e R\$ 24,88 bilhões em 2024. Em apenas quatro anos, foram empenhados R\$ 132,94 bilhões e, desses, R\$ 79,71 bilhões pagos em apenas quatro anos. As chamadas Emendas Pix viraram sinônimo de repasse de recursos públicos sem transparência, driblando a fiscalização e facilitando gastos ineficientes, improbidades administrativas e corrupção.

Têm também a assinatura dos maus governantes os déficits causados por ações para abrigar aliados. O expressivo rombo das Previdências Sociais (RGPS + Servidores Públicos), com estimados R\$ 940 a R\$ 950 bilhões em 2024, o correspondente a 8% do Produto Interno Bruto (PIB) nacional. Some-se ainda o déficit primário do governo federal, da ordem de R\$ 105 a R\$ 115 bilhões, e o déficit nominal do governo federal, que soma de R\$ 1,093 a R\$ 1,120 trilhão, nada menos do que 9,4% a 9,5% do PIB.

A dívida pública chegou ao inacreditável patamar entre R\$ 9,10 a R\$ 9,20 trilhões, o correspondente a mais de três quartos do PIB (de 77,5% a 78,0%). As consequências disso são catastróficas. Basta analisar a situação com atenção à evolução da taxa Selic.

Em maio de 2024, a taxa Selic era de 10,50% ao ano. Em dezembro, fechou em 12,25% ao ano, ou seja, aumento de 1,75 ponto percentual em sete meses. Com isso, em 2025 os juros adicionais da dívida pública brasileira chegarão a R\$ 161 bilhões por ano se a taxa Selic for mantida em 12,25%. O cenário mais provável, entretanto, é o de que a taxa média da Selic fique em 13,50%, o que significa que os juros adicionais em 2025 chegarão a R\$ 230 bilhões por ano. Um cenário ainda pior que o de 2024, em que o país pagou em juros do setor público de R\$ 950 bilhões a R\$ 1 trilhão, o correspondente a 8,5% do PIB.

Os números oficiais mostram o tamanho da gastança do governo federal em 2024. Será de R\$ 5,4 a R\$ 5,5 trilhões, o equivalente a 45,8% do PIB, na primeira hipótese, ou a 46,5% do PIB, na segunda situação. É mais do que o dobro de toda a arrecadação tributária federal, que fechará 2024 somando R\$ 2,2 trilhões.

A conta não fecha porque o governo federal arrecada apenas 18% do PIB e gasta mais de 45% do PIB, sendo 9% a 10% apenas com juros sobre dívidas e outros 20% com gastos primários.



O déficit também é grande nas empresas estatais. As estatais federais, que foram lucrativas no recente 2022, fecham o ano de 2024 com déficit de R\$ 3,70 bilhões, e as estaduais com valor ainda maior, R\$ 3,9 bilhões. No total, são R\$ 7,6 bilhões de rombo.

Como saúvas vivendo das árvores frondosas, os privilegiados na nação sugam as reservas nacionais. Alimentam-se de emendas parlamentares e penduricalhos que somam dezenas de bilhões de reais por ano em vencimentos acima do teto constitucional dos ministros do STF. Sem constrangimento, esposas de não um, mas sim 4 ministros de Estado foram nomeada para cargo vitalício no respectivos Tribunais de Contas Estaduais, todas com remuneração básica superior a R\$ 38 mil, gastos esses acrescidos de penduricalhos, veículo oficial, motorista, plano de saúde generoso e outros benefícios. São bons exemplos de desperdício e maus exemplos de moralidade.

Enquanto isso, a nação vive com juros altos (taxa Selic de 12,25% a.a.), inflação prevista de 4,85% ao ano, uma das maiores cargas tributárias do mundo (de 32,5% a 33,4% do PIB) e com a maior tributação mundial sobre consumo (de 27,5% a 28,5%), o que sacrifica especialmente a população mais pobre porque impacta no preço da cesta básica e demais gêneros alimentícios e outros de primeira necessidade.

É muito dinheiro gasto para pouco resultado na qualidade de vida do cidadão brasileiro. Não é à toa que o Brasil está reprovado em todos os indicadores sociais - Índice de Desenvolvimento Humano (IDH), Índice de Retorno de Bem Estar Social (IRBES), coeficiente Gini (indicador socioeconômico que mensura a distribuição de renda), e Programa Internacional de Avaliação de Estudantes (Pisa), entre outros -, além de amargar índices alarmantes de violência urbana, de corrupção, de impunidade e de desigualdades regionais, sociais, raciais e educacionais. Além disso, a renda média per capita do brasileiro continua muito baixa, apenas R\$ 1.848,00/mês referente ano de 2023, ou o equivalente a 1,42 salários-mínimos (base 2023) ou a US\$ 364,00/mês, de acordo com o Instituto Brasileiro de Geografia e Estatística (IBGE), órgão vinculado ao Ministério do Planejamento e Orçamento - MPO.

Com esse cenário, nenhum governante pode assegurar que o país vem melhorando se todos os indicadores sociais degradaram nas últimas décadas e se hoje, em pleno século XXI, tenhamos 33% da população nacional vivendo na pobreza, apesar de o Brasil ser a 8ª economia do mundo. Esse é o verdadeiro legado dos maus governantes, encoberto pelo silêncio de grande parte da sociedade civil e da mídia.

Ao contrário do que Brasília quer fazer crer, o dólar não chegou a R\$ 6,20 por obra do acaso ou pela ação especulativa das instituições financeiras da Avenida Faria Lima (SP/SP), mas sim pelo descontrole das despesas primárias, pelos déficits, pela explosão do endividamento, e pela inflação crescente e acima do teto da meta, conjunto que pune todos os brasileiros, sobretudo os assalariados e aposentados que têm remuneração de apenas um salário-mínimo mensal.

Esse cenário pode mudar não apenas com medidas econômicas, mas com uma série de alterações legislativas como o fim da reeleição para cargos do Executivo, a imprescritibilidade de crimes praticados contra a administração pública, a volta da possibilidade de prisão após decisão colegiada em segunda instância, proibição de manifestação de ministros das cortes superiores fora dos autos, além da independência total da mídia, absolutas liberdade política, de expressão e econômica, e absoluta transparência nas ações do Executivo, do Legislativo e do Judiciário.

É o momento de reconhecimento dos erros, e não só de reconhecer, mas de pôr fim a eles e adotar novas e melhores práticas, além do fim dos ufanismos descabidos, sem resultado efetivo para a melhoria de vida dos cidadãos. Einstein já dizia que "insanidade é fazer a mesma coisa, repetidamente (gastar mais do que arrecada) e esperar resultados diferentes (atingir déficit ZERO)". Não é mais possível adiar a prevalência da verdade e da transparência, verdadeiros faróis para iluminar o caminho que a nação deve seguir.



**Monte Mor é a cidade mais chuvosa da região, diz levantamento**

→ LEIA MAIS NA PÁGINA 05

# ‘Montanha’ de lixo e entulho em pleno Centro de Sumaré causa reclamações

Terreno na esquina da Rua Justino França apresenta série de copos descartáveis contendo água parada, papelão e demais entulhos; situação eleva riscos de focos de dengue; moradores pedem limpeza da área próxima de calçada



Terreno com lixo fica na esquina entre as ruas Justino França e José Maria Miranda, na área central

PAULO MEDINA | CEDIDA

**Paulo Medina** • SUMARÉ  
tribunaliberal@tribunaliberal.com.br

Uma “montanha” de lixo acumulada em um terreno na esquina da Rua Justino França com a José Maria Miranda, no Centro de Sumaré, tem gerado reclamações de moradores que passam pela região. Um terreno de esquina virou depósito irregular de resíduos como plástico e papelão. Copos descartáveis concentram água parada, elevando riscos de criadouros para o mosquito da dengue.

O cenário é criticado por moradores: sacos plásticos e entulhos estão próximos da calçada onde os pedestres transitam. O receio é que o lixo aumente na área e haja odor e a presença de animais como ratos e insetos.

A situação é ainda pior devido à proximidade com estabelecimentos comerciais, que sofrem diretamente com os impactos negativos do problema.

A moradora Maria Antônia da Silva desabafou. “Isso aqui está virando um problema de saúde. Fora o medo das doenças, como a dengue, que esse lixo pode causar, é um descaso total de quem pratica esse tipo de crime ambiental”, disse.

Outro morador, Luiz Fernando, destacou o impacto visual que o acúmulo de lixo traz para a região central da cidade. “Estamos no Centro de Sumaré, e a imagem que o Centro passa é essa? Um monte de lixo acumulado? Dá vergonha, parece que ninguém se importa com o lugar onde vive”, esbravejou.

Os comerciantes também sofrem com a situação e pedem a limpeza para que o lixo não afete os clientes.

“O visual é péssimo. Além disso, as pessoas têm medo de encontrar bichos, como baratas e ratos, na calçada. Não tem ninguém para impedir que joguem lixo aqui. É necessário que a Prefeitura tome uma atitude urgente”, cobra Maria.

Os moradores querem que a Prefeitura de Sumaré resolva o problema, como a limpeza do terreno, a fiscalização do descarte irregular e incentive a destinação da área para um uso mais útil.

## ESTRADA

Moradores solicitam também a limpeza do lixo e entulho às margens do córrego localizado ao lado da Estrada Municipal Valêncio Calegari, nas proximidades da empresa Ade e do bairro Parque Santo Antônio. De acordo com relatos de populares, o local acumula restos de construção descartados de forma irregular e outros resíduos, criando um cenário de abandono.

A fim de combater o problema pelos bairros da cidade, a Prefeitura de Sumaré iniciou neste mês a campanha Sumaré Limpa, removendo mais de 2 mil toneladas de entulho da cidade, e incluiu o caso no cronograma municipal.

## ENCONTRO DE SECRETÁRIOS

### Sumaré e Nova Odessa buscam crescimento mútuo da economia

**Da Redação** • SUMARÉ  
tribunaliberal@tribunaliberal.com.br

Os secretários de Desenvolvimento Econômico de Sumaré, Ed Carlo Michelin, e de Nova Odessa, Antônio Teixeira, o Professor Antônio, se reuniram para uma troca de ideias e propostas para impulsionar o crescimento da economia

das cidades vizinhas.

Durante o encontro, foram discutidos projetos e iniciativas que visam fortalecer o desenvolvimento econômico, gerar novas oportunidades e promover o progresso sustentável nos dois municípios.

“Estou entusiasmado com as possibilidades que surgirão a partir desse en-

contro e ansioso para ver os frutos dessa colaboração em benefício dos cidadãos”, disse o Professor Antônio.

“A visita do secretário de Nova Odessa é essencial e representa um passo significativo para alcançar objetivos comuns tanto de Sumaré como Nova Odessa”, disse Ed Carlos Michelin.



DIVULGAÇÃO

Secretários projetam iniciativas para abrir novas oportunidades em ambas as cidades

## ALINHAMENTO INTERNO

### Secretaria de Serviços Públicos define metas para regiões de Sumaré no ano

**Da Redação** • SUMARÉ  
tribunaliberal@tribunaliberal.com.br

A Secretaria de Serviços Públicos de Sumaré definiu as metas para Sumaré, conforme divulgado pela gestão nesta terça-feira (28). A reunião contou com representantes das regionais para alinhar as demandas e as próximas ações.

De acordo com o secretário Juninho Batista, o encontro foi um passo importante para alinhar os trabalhos em todas as regiões de Sumaré e definir metas claras para o desenvolvimento do município. “Estamos comprometidos em trabalhar para melhorar a qualidade de vida para os moradores de Sumaré. Com a definição dessas metas, estamos dando um passo importante para



DIVULGAÇÃO

Infraestrutura e ampliação da oferta de serviços são prioridade, diz governo

o desenvolvimento do nosso município”, afirma.

Neste mês de janeiro, a gestão municipal realizou diversas atividades na cidade. A Campanha Sumaré Limpa, que teve início no primeiro dia útil do ano, retirou mais de 2 mil toneladas

de entulhos das ruas e intensificou a fiscalização em parceria com a GCM (Guarda Civil Municipal). Além disso, o mutirão fez a roçagem de vias públicas e do Cemitério Municipal da Saudade.

Em parceria com as regionais e a Secretaria de

Obras, foi feita a roçagem e limpeza das escolas antes do retorno às aulas, recapeamento e sinalização de vias importantes da cidade, e mutirões de orientação dos moradores contra descarte irregular de lixo e focos de dengue.

## JOVENS TALENTOS

### Amanco Wavin abre vagas de estágio em Sumaré

**Da Redação** • SUMARÉ  
tribunaliberal@tribunaliberal.com.br

O Programa Jovens Talentos, da Amanco Wavin, está com vagas de estágio abertas para estudantes de níveis acadêmico e técnico. No Estado, as oportunidades são voltadas para as cidades de Sumaré, São Paulo e São José dos Campos.

Os candidatos deverão estar cursando a partir do segundo período dos cursos de Contabilidade, Administração, Economia, Engenharia (de Produção, de Materiais, Civil, Mecânica, Elétrica, Química), Administração em Vendas, Logística, Arquitetura, Gestão Financeira, Gestão Comercial e Ciências Contábeis. Já as oportunidades para o nível técnico são volta-

das para os cursos técnicos em Segurança do Trabalho e Meio Ambiente.

O Programa de Estágio foca no desenvolvimento pleno do estagiário, possibilitando vivências teóricas e práticas que contribuirão para o crescimento profissional do Jovem Talento. Além disso, a empresa conta com uma equipe de profissionais de excelência para apoiar o estagiário durante toda a sua jornada, oferecendo orientação, feedback constante e oportunidades de aprendizado em diferentes áreas da empresa.

O pacote de benefícios inclui vale-transporte, vale-refeição ou refeitório interno, parceria com WellHub e Moodar, e seguro de vida. As inscrições estarão abertas até o dia 31 de janeiro.

## MAIS 12 MESES

# Danilo Barros prorroga contrato de R\$ 3 milhões com APAE de Paulínia

Associação de Pais e Amigos dos Excepcionais é Organização da Sociedade Civil que trabalha na assistência, educação e reabilitação de pessoas com deficiência; renovação de contrato é considerada medida essencial de suporte à entidade

Paulo Medina • PAULÍNIA  
tribunaliberal@tribunaliberal.com.br

O prefeito de Paulínia, Danilo Barros (PL), prorrogou o contrato de parceria entre o município e a Associação de Pais e Amigos dos Excepcionais (APAE) da cidade. A extensão do Termo de Colaboração foi formalizada em 14 de janeiro e prevê a aplicação de R\$ 3.019.418,78 ao longo de 12 meses.

A prorrogação contempla um reajuste contratual de 4,84% com base no Índice Nacional de Preços ao Consumidor (INPC), e os valores serão custeados por rubricas orçamentárias da Secretaria de Assistência Social e Proteção à Pessoa do município. O investimento é oriundo de recursos próprios, estaduais e federais. Além do montante estabelecido, a APAE poderá ainda receber valores adicionais provenientes de emendas parlamentares e outras fontes que a organização consiga captar.



APAE paulinense teve contrato com a Prefeitura Municipal prorrogado por mais um ano

A APAE de Paulínia é uma Organização da Sociedade Civil (OSC) que atua na assistência, educação e reabilitação de pessoas

com deficiência. A renovação do contrato é vista como um reforço no suporte às ações desenvolvidas pela entidade, garantindo conti-

nuidade e aprimoramento dos serviços ofertados.

A renovação do contrato foi realizada por dispensa de chamamen-

to público, com base na Lei 13.019/2014, que permite esse tipo de procedimento em situações específicas.

A expectativa é que a parceria resulte em melhorias para as pessoas atendidas pela APAE no que tange à saúde, assistência e inclusão social.

Na área da saúde, Danilo Barros também anunciou recentemente a ampliação de leitos no Hospital Municipal de Paulínia. Foram inaugurados quatro novos leitos de Unidade de Terapia Intensiva (UTI) Adulto. A ampliação pretende garantir maior capacidade de atendimento a casos graves, reforçando a estrutura da rede municipal de saúde.

Danilo visitou as instalações do Hospital Municipal para acompanhar de perto a estrutura e conversar com os profissionais de saúde.

A ampliação dos leitos é parte de um esforço que visa melhorar os serviços de saúde em Paulínia. Com essa nova etapa, a gestão busca assegurar que os moradores tenham acesso a tratamentos em tempo mais ágil.

## BRINCADEIRA E TRAGÉDIA

## Bebê de Hortolândia morre após engasgar com grão de feijão

César Oliveira e Paulo Medina • HORTOLÂNDIA  
tribunaliberal@tribunaliberal.com.br

Uma criança de apenas 1 ano e 3 meses, moradora do Jardim Novo Ângulo, em Hortolândia, engasgou enquanto brincava com um grão de feijão e morreu na noite desta segunda-feira (27). O bebê foi inicialmente socorrido no Hospital Municipal Dr. Mário Covas, chegou a ser encaminhado para o Hospital de Clínicas, em Campinas, onde ficou internado, mas não resistiu.

A família registrou boletim de ocorrência no 1º Distrito Policial campineiro e a Polícia Civil trata o caso como morte acidental.

Segundo registro policial, a criança estava com três grãos de feijão, um ela engoliu, e os outros dois a mãe da criança pegou da mão dela. O bebê era um menino.

Conforme depoimento da mãe do menino, após engolir o grão do alimento, o bebê passou a sofrer engasgo. Desesperada, a mulher chegou a colocar o

dedo na boca do filho para retirar o feijão, mas sem sucesso.

Primeiramente, a criança foi levada para o Hospital Municipal Dr. Mário Covas. Na unidade municipal, o bebê foi atendido, mas acabou remetido ao Hospital de Clínicas, da Unicamp, em Campinas, onde o óbito aconteceu.

O corpo do menino foi levado para o Instituto Médico Legal para realização de necropsia a fim de a polícia confirmar a causa do óbito.



Polícia Civil registrou caso como morte acidental; bebê foi inicialmente atendido no Hospital Mário Covas

## AÇÃO INÉDITA

## Treino Aberto de Rua reúne 80 corredores em Monte Mor

Da Redação • MONTE MOR  
tribunaliberal@tribunaliberal.com.br

O 1º Treino Aberto de Corredores de Rua de Monte Mor foi considerado positivo. Realizado no último domingo (26), pela Secretaria de Esportes, o treino contou com a presença de 80 pessoas que acordaram cedo para se exercitar e correr pelas ruas da cidade.

Às 7h já estavam todos reunidos com roupas e calçados prontos para correr. Mas antes, ainda tomaram um café oferecido pela organização do evento. Em seguida, com a orientação de profissionais especializados, todos saíram juntos da Praça José Malaquias do Amaral (a Praça dos Pernilongos) e seguiram até o pesqueiro do Anisião.

O treino contou com o apoio da Secretaria de Mobilidade Urbana e Trânsi-



Montemorenses acordaram cedo para correr pelas ruas da cidade

to, da Guarda Municipal e da secretaria de Saúde, que deixou uma ambulância de prontidão para prestar atendimentos caso fosse necessário.

O secretário de Esportes, José Felipe, afirmou que a quantidade de parti-

cipantes surpreendeu positivamente. "É muito bom ver os montemorenses se movimentando e praticando corrida. A população pode aguardar que em breve teremos mais uma edição dessa atividade", disse o secretário.

## MUTIRÃO DA DENGUE

## Monte Mor vistoria 240 imóveis e orienta bairro São Clemente

Da Redação • MONTE MOR  
tribunaliberal@tribunaliberal.com.br

A Secretaria Municipal de Saúde de Monte Mor realizou mais um Mutirão contra a Dengue. A equipe dos agentes de combate de endemias esteve no Jardim São Clemente no fim de semana e de porta em porta passou por 240 imóveis e vistoriou terrenos.

Os agentes circularam pelo bairro e encontraram muitas larvas de mosquitos que podem ser do Aedes Aegypti, transmissor da dengue. De acordo com a secretaria, no bairro também havia muitos terrenos abandonados e objetos com água acumulada que podem servir de criadouro.

Para evitar que isso ocorra, a pasta de Meio Ambiente também participou da ação realizando a operação Bota Fora, recolhendo esse



Agentes de saúde localizaram muitas larvas de mosquitos e alertaram moradores

material e evitando a proliferação do mosquito.

"A Prefeitura de Monte Mor segue trabalhando diariamente no combate aos focos do Aedes Aegypti para evitar que novos ca-

sos da doença sejam confirmados na cidade. Até a última sexta-feira (24), a cidade somou 17 casos de dengue confirmados e nenhuma morte", informou a administração.



# Monte Mor é a cidade mais chuvosa da região e exige medidas de contenção

Em 27 dias, município, que historicamente sofre com enchentes, acumula 193,30 mm de precipitações, um crescimento de 14,5% em relação ao mesmo período do ano passado, revela Centro Integrado de Informações Agrometeorológicas

Paulo Medina • MONTE MOR  
tribunaliberal@tribunaliberal.com.br

Monte Mor registrou o maior volume de chuvas da região no mês de janeiro de 2025, com uma precipitação acumulada de 193,30 mm até o dia 27. O índice representa um aumento de 14,5% em relação ao mesmo período de 2024, de acordo com dados do Ciiagro (Centro Integrado de Informações Agrometeorológicas). A média mensal, já superior à de cidades vizinhas, intensifica o risco de enchentes e alagamentos, levando o município a manter o decreto de emergência para cheias que está em vigor desde o final de dezembro.

O acumulado de chuvas em Monte Mor superou cidades próximas, como Sumaré (149,85 mm), Nova Odessa (177,04 mm), Paulínia (141,23 mm) e Hortolândia, que registrou o menor índice da região, com apenas 63,75 mm.

Essa concentração de chuvas em Monte Mor também se reflete na umidade relativa do ar, que atingiu uma média de



Reflexo das chuvas e cheias, Monte Mor ainda possui maior umidade relativa do ar da região

74,94%, a maior da região, juntamente com Paulínia. A temperatura média foi de 25,85°C, pouco abaixo da máxima registrada em Nova Odessa (26,11°C) e Hortolândia (26,94°C).

Desde o final de dezembro de 2024, Monte Mor en-

frenta dificuldades devido ao aumento do nível do Rio Capivari e ao acúmulo de água em áreas urbanas e rurais. O decreto de emergência possibilita o acesso a recursos federais.

Segundo a meteorologia, o fluxo de ar quente origi-

nado do norte do país junto à circulação de vento com baixa pressão no Paraguai provoca chuvas fortes em regiões como o Sudeste.

#### AUXÍLIO FEDERAL

Na semana passada, o **Tribuna Liberal** mostrou

com exclusividade que os beneficiários do programa Bolsa Família em Monte Mor já podem acessar o benefício de janeiro de 2025 de forma antecipada. A decisão foi tomada pela Caixa Econômica e pelo governo federal devido aos impac-

tos das chuvas intensas que atingiram a cidade no final de dezembro. Em Monte Mor, são 4.869 famílias atendidas pelo Bolsa Família, com 13.153 pessoas beneficiadas, totalizando um investimento de R\$ 3,1 milhões e um benefício médio de R\$ 661,55.

Monte Mor está entre os 29 municípios paulistas incluídos na medida emergencial, que visa amenizar as dificuldades enfrentadas pelas famílias afetadas por eventos climáticos extremos.

A cidade ainda está entre as que tiveram a situação de emergência reconhecida pela União devido aos impactos causados pelas chuvas. A medida foi oficializada pelo Ministério da Integração e do Desenvolvimento Regional. Com isso, a Prefeitura está apta a solicitar recursos do governo federal para ações emergenciais da Defesa Civil.

No final de 2024, a Prefeitura declarou situação de emergência por 180 dias após os temporais que atingiram a cidade.

## Defesa Civil percorre áreas para elaborar projeto em Monte Mor

Após o grande volume de chuvas registrado nos últimos dias, a Defesa Civil de Monte Mor informou que intensificou os trabalhos para mitigar os impactos causados por enchentes e alagamentos. A equipe está percorrendo pontos críticos da cidade para elaborar projeto de construção de defensas,

enquanto avança na limpeza de córregos e na remoção de lixo acumulado, incluindo materiais recicláveis como garrafas PET, que agravam a situação.

De acordo com a Prefeitura de Monte Mor, as ações imediatas têm o objetivo de aliviar os efeitos das chuvas, mas um projeto mais amplo está sendo

desenvolvido para resolver os problemas de forma definitiva.

A Defesa Civil está focada na elaboração de iniciativas que incluem a instalação de defensas ao longo de córregos, especialmente nas áreas que recebem diretamente as águas do Rio Capivari, conhecido por transbordar em perío-

dos de chuva intensa.

Além disso, o município iniciou diálogos com o Governo do Estado de São Paulo para planejar um projeto maior de desassoreamento do Rio Capivari.

“Diante do grande registro de chuva dos últimos dias, a Defesa Civil de Monte Mor tem trabalhado ativamente pa-

ra minimizar os impactos causados e fazendo a limpeza dos córregos. Lixo e material reciclável como garrafas pets estão sendo recolhidos para amenizar o problema da enchente e dos alagamentos. Além disso, a Defesa Civil está percorrendo todos os pontos críticos da cidade e elaborando proje-

tos para construir defensas de córregos onde chega a água do Rio Capivari que afeta o município como um todo e também já estuda junto com o Governo do Estado de São Paulo realizar um projeto ainda maior para desassorear o rio”, informou a prefeitura, ao **Tribuna Liberal**.

| Paulo Medina

### SETOR ATIVO

## Agentes Territoriais de Cultura iniciam atuação nas cidades da região

Paulo Medina • REGIÃO  
tribunaliberal@tribunaliberal.com.br

A região de Campinas celebra a aprovação de oito produtores culturais que iniciaram suas atuações como Agentes Territoriais de Cultura. A equipe é composta por Vinicius Cassiolato, de Sumaré, Daniel Miranda, de Hortolândia, Fah Duarte, de Paulínia, Nilza Batista, de Campinas, Gabriela Guinatí, também de Campinas, Lucas Casagrande, de Santa Bárbara d'Oeste, Nathy Roots, de Vinhedo e Priscila Oyinã, de Indaiatuba, profissionais com trajetórias diversificadas e engajamento com a cultura local.

Os Agentes Territoriais de Cultura, instituídos pela União, e vinculados ao Programa Nacional dos Comitês de Cultura (PNCC), são uma iniciativa do Ministério da Cultura em parceria com os Institutos Fede-

rais. São pessoas físicas que realizarão ações de mapeamento participativo, comunicação e mobilização social, mediante formação continuada, com o objetivo de contribuir para o desenvolvimento territorial de onde vivem.

Há cerca de 600 agentes em todo Brasil, sendo 203 para a região Sudeste, 96 para o Estado de São Paulo e oito para a região de Campinas. Todos os participantes foram selecionados via edital para realizarem essas atividades e recebem uma bolsa mensal para remunerar suas 20 horas semanais.

Agente Territorial de Cultura de Sumaré, Vinicius Cassiolato é ator, diretor, produtor cultural e professor de teatro, com uma trajetória na promoção da cultura das comunidades tradicionais de matriz africana. Atualmente, é coordenador do Conselho Municipal de Cultura de Su-



Vinicius Cassiolato é ator, diretor, produtor e professor, além de coordenador do Conselho de Cultura de Sumaré

maré, onde junto com artistas, fazedores de cultura, coletivos, comunidades tradicionais e órgãos institucionais e poder público, promove políticas públicas culturais. Co-fundador

da Cia Experimental Tupinambá, dedica-se à criação de espetáculos e projetos que entrelaçam educação, conscientização social e preservação cultural. Valendo-se da linguagem

da cena, contações de histórias e expressões artísticas como telas e esculturas, utiliza sua arte para transmitir saberes ancestrais às novas gerações, contribuindo para manter vivas as memórias e práticas culturais dessas comunidades.

O PNCC, estruturado pela Secretaria dos Comitês de Cultura (SCC), segue princípios como o combate às desigualdades regionais e sociais, a valorização da diversidade cultural e o incentivo à criação de políticas inclusivas.

Entre os objetivos do programa estão promover a educação popular sobre direitos culturais e sociais; difundir informações sobre políticas públicas e combater a desinformação; mapear agentes culturais e comunidades para integração no Sistema Nacional de Informações e Indicadores Culturais (SNIIC); e contribuir para o desenvolvimen-

to econômico e a geração de renda no setor cultural.

A equipe atuará em 18 cidades da região imediata de Campinas, entre elas: Sumaré, Campinas, Hortolândia, Nova Odessa, Paulínia, Monte Mor, Elias Fausto, entre outras.

“Com duração inicial de um ano, o programa busca criar impacto duradouro no fortalecimento das políticas culturais, especialmente em regiões menos atendidas. As ações previstas incluem o mapeamento cultural das cidades envolvidas, realização de fóruns de diálogo sobre políticas públicas e oficinas de capacitação para elaboração de projetos culturais. As atividades serão desenvolvidas em escolas, praças públicas, centros culturais e outros espaços comunitários, com o apoio de organizações locais e agentes culturais”, explicou o sumareense Vinicius Cassiolato.

## COMPLEXO MUNICIPAL

# Nova Vila da Saúde facilita caminho a atendimento público em Hortolândia

UBS Santa Clara, inaugurada no último sábado, faz parte de órgãos de saúde já em funcionamento por meio do novo projeto priorizado pela Prefeitura; Zezé Gomes afirma que município tem que atuar para 'cuidar e prevenir doenças'

Da Redação • HORTOLÂNDIA  
tribunaliberal@tribunaliberal.com.br

A UBS (Unidade Básica de Saúde) Santa Clara "Ana Maria Lopes Fragoso", reinaugurada neste sábado (25), é um dos serviços que farão parte da Vila da Saúde, em implantação pela Prefeitura de Hortolândia e que facilitará o acesso de pacientes ao atendimento público. Durante a reabertura do prédio, completamente reformado, o prefeito José Nazareno Zezé Gomes (Republicanos) ressaltou o trabalho da Prefeitura para oferecer atendimento médico de qualidade.

"Esta UBS é mais um tijolinho que colocamos na Vila da Saúde, que fará valer ao nome da Secretaria. Não temos uma secretaria 'da doença'. Precisamos cuidar da saúde das pessoas e prevenir as doenças", destacou Zezé. Além do prefeito, participaram da cerimônia o secretário de Saúde, Denis André José Crupe, a secretária-adjunta da pasta, Jennifer Bazilio, o vice-prefeito e secretário de Governo, Carlos Augusto Cesar, o "Cafu" (PSB), a secretária de Inclusão e Desenvolvimento Social, Maria dos Anjos, a deputada estadual, Ana Perugini (PT), e autoridades do legislativo municipal.

A Vila da Saúde já conta com importantes equipamentos públicos em funcionamento: Hospital Mu-



Uma das mais antigas da cidade, UBS Santa Clara foi reinaugurada e teve reforma completa na área interna e externa

nicipal e Maternidade Mário Covas; Samu (Serviço de Atendimento Móvel de Urgência, cuja sede foi reformada; CEM (Centro de Especialidades Médicas); e Caism (Centro Integrado de Saúde da Mulher). Quatro outros órgãos serão instalados na mesma região, para facilitar o acesso da população a exames e tratamentos: UPA-24h (Unidade de Pronto Atendimento); CDI (Centro de Diagnóstico por Imagem); CER (Centro Especializado em Reabilitação; e Centro de Referên-

cia da Saúde da Mulher). "Hortolândia está num momento ímpar, crescendo cada vez mais. Pensamos no nosso povo, em levar equipamentos públicos para perto das pessoas", destacou Zezé Gomes, ao enfatizar a importância do hortolandense ter acesso facilitado aos serviços de saúde.

"Nós temos muito o que fazer, muito a entregar na área da saúde. Mas de nada adiantaria entregar obras se não tivermos o cuidado e o carinho na hora de tratar as pessoas. Este é um

governo que realiza, que faz obras, mas que cuida da sua gente", mencionou o vice-prefeito e secretário de Governo, Cafu César.

O secretário de Saúde, Denis André José Crupe, destacou o cuidado integrado desenvolvido em Hortolândia. "Estamos com esta UBS no Jd. Santa Clara atuando há um mês e é um ganho para a população e para os trabalhadores. A relação desenvolvida com a população é muito positiva para oferecer este cuidado integrado", concluiu.

## UBS SANTA CLARA

A UBS Santa Clara passou por reforma estrutural que transformou a área interna e externa da unidade de saúde. O prédio foi reaberto em dezembro passado para o atendimento à população e reinaugurado no sábado (25).

Esta é uma das UBSS mais antigas da cidade. Localizada na divisa entre o Jardim Santa Clara e o Jardim Mirante, a UBS Santa Clara foi inaugurada há mais de 20 anos, quando era conhecida co-

mo CIF (Centro Integrado da Família). O prédio abrigava além da unidade de saúde, uma escola de educação infantil.

Com o crescimento de Hortolândia, a escola ganhou prédio próprio e a UBS Santa Clara cresceu. No entanto, depois de uma forte chuva que atingiu a cidade, a unidade de saúde precisou ser fechada.

Para garantir o atendimento da população, a Prefeitura alugou um prédio na avenida dos Estudantes, onde os pacientes foram atendidos até 2024. Já o prédio próprio da UBS, no Jardim Mirante, foi praticamente reconstruído neste período. O telhado foi completamente refeito. Na área interna, novos pisos, portas, divisórias e forro deixaram a UBS nova. O sistema elétrico e o hidráulico também foram substituídos. O prédio ganhou pintura nova, por dentro e por fora. A área de estacionamento foi reformada e as grandes árvores que já existiam ali dão sombra ao espaço.

Atualmente, a UBS Santa Clara atende mais de 4.500 pessoas por mês, em consultas com médico da família, ginecologista, psicólogo, psiquiatra, clínico geral e pediatra. Além disso, há serviços de enfermagem e procedimentos como curativos, acolhimento, vacinação e entrega de medicamentos.

## DOENÇAS CRÔNICAS

## Farmácia Solidária complementa acesso a remédios em Hortolândia

Da Redação • HORTOLÂNDIA  
tribunaliberal@tribunaliberal.com.br

Controle de diabetes, de pressão alta ou de problemas respiratórios. A "Farmácia Solidária", programa social administrado pela Prefeitura de Hortolândia por meio do Fundo Social de Solidariedade, órgão vinculado à Secretaria de Inclusão e Desenvolvimento Social, oferece gratuitamente à população uma variedade de medicamentos utilizados no tratamento de doenças crônicas.

O programa "Farmácia Solidária" foi lançado em junho de 2023 com a missão de dispensar medicamentos a moradores por meio da apresentação de receita médica. A arrecadação e doações dos remédios acontece tanto por parte de empresas farmacêuticas e clínicas de saúde como por parte da sociedade civil. Em 2024, o programa social contabilizou a dispensação de 2.300 medicamentos no município, saldo que reflete o caráter solidário da ação, como explica a presidente do Fundo Social de Hortolândia e secretária de Inclusão



Projeto social foi responsável pela dispensação de 2,3 mil medicamentos em 2024

e Desenvolvimento Social, Maria dos Anjos. "A Farmácia Solidária funciona como porta facilitadora para aquelas pessoas que precisam realizar algum tratamento de saúde, mas não têm condições de adquirir um remédio de custo elevado ou que, em alguns casos, não está disponível na rede pública. É muito gratificante saber que este programa conseguiu

realizar a dispensação de mais de 2 mil medicamentos no ano passado. O objetivo é ampliar o número de atendimentos e, para isso, contamos com a parceria da população e das empresas que podem doar", afirma Maria dos Anjos.

Entre os medicamentos dispensados pelo programa social, estão fármacos da classe dos analgésicos, antibióticos, anticoncepcionais, anti-inflamatório, antimicrobianos, antiplaquetários e polivitamínicos, além de medicamentos utilizados para controle de hipertensão arterial, hiperglicemia e de dislipidemias (alterações nos níveis de colesterol e dos triglicéridos), como explica a farmacêutica da Farmácia Solidária, Tamara Christostomo. "Os medicamentos mais dispensados são aqueles utilizados no controle da pressão arterial, do diabetes e de alguns problemas respiratórios, como a asma", explica.

Para oferecer medicamentos de forma gratuita à população, a "Farmácia Solidária" conta com doações. Segundo a equipe farmacêutica do programa social,

poderão ser doados medicamentos que tenham pelo menos 45 dias até a data de vencimento e não sejam considerados termolábeis (sensíveis à variação de temperatura). O programa aceita a doação de caixas de comprimidos fechadas ou abertas. Já as pomadas e xaropes devem ser doados com a embalagem lacrada.

Além de promover a dispensação gratuita de medicamentos, a "Farmácia Solidária" de Hortolândia colabora com a sustentabilidade e a responsabilidade ambiental, já que o programa social recebe medicamentos vencidos para realização do descarte de maneira consciente e correta. Qualquer pessoa pode colaborar com doações de medicamentos para o Programa "Farmácia Solidária". Para tanto, basta comparecer à sede do Fundo Social, na rua José Athanázio Bueno, 260, no Jardim Santana, onde está localizada a "Farmácia Solidária". Interessados em colaborar com o programa social também podem ligar para o telefone (19) 3819-1005 ou fazer contato pelo WhatsApp (19) 99979-8735.



JARDINAGEM FELIZ  
19 98265-1583  
jardinagemfeliz23@gmail.com

✓ Roçagem  
✓ Podas de Árvores  
✓ Planta Grama

✓ Limpeza  
✓ Serviços Gerais

## SEGURANÇA A MORADORES

# Governo Leitinho notifica CPFL para retirar cabos inutilizados em postes

Pasta de Obras de Nova Odessa inicia fiscalização de campo na região dos jardins Alvorada e Capuava e Bosque dos Pinheiros; problemas mais comuns são fios entre as árvores e a testada de casas; prazo para resolução foi estipulado



Identificação de irregularidades e notificações são realizadas para proteger pedestres e motoristas

Da Redação • NOVA ODESSA  
tribunaliberal@tribunaliberal.com.br

A Secretaria Municipal de Obras de Nova Odessa deflagrou nesta semana uma ação de notificação para que a CPFL Paulista, concessionária da rede de distribuição de energia elétrica na região, realize a “faxina a cabos mortos” ou soltos em postes compartilhados com outras operadoras de serviços de TV a cabo e internet.

A ação consiste na identificação e notificação para a retirada de fios e cabos inutilizados, muitos dos quais se encontram caídos ou “enrolados” de maneira precária, colocando pedestres e motoristas em risco.

O trabalho de fiscalização de campo, feito por técnicos da Prefeitura, começou pela região dos jardins Alvorada e Capuava e do Bosque dos Pinheiros, onde até mesmo um cavalo com fios enrolados em seu corpo foi visto e salvo pelas equipes na segunda-feira (27).

Em seguida, os pontos problemáticos estão sen-

do notificados à concessionária – que pode tanto providenciar a regularização ou acionar a empresa que “compartilha” o poste com ela. A ação de identificação dos pontos de conflito será estendida gradualmente para toda a cidade. A estimativa é que, até o final deste ano, toda a cidade já tenha passado por esse processo de vistoria e notificação sobre cabos inutilizados ou soltos.

Segundo o engenheiro elétrico Emerson Padela, da Secretaria Municipal de Obras, o trabalho de campo começa sempre por uma inspeção pelas ruas e avenidas da área atendida, conforme um cronograma pré-estabelecido. Em seguida, é feita a notificação à CPFL Paulista, para regularização imediata dos cabos de telefonia e internet eventualmente soltos, “mortos” ou em conflito com a rede elétrica.

Por sua vez, a própria CPFL esclareceu que não tem gestão sobre os fios de operadores de serviços de telecomunicações, mas que o trabalho de regularização

dos cabos é tripartite, ou seja, envolve todas as empresas que utilizam o respectivo poste.

As irregularidades mais comuns, segundo o profissional da Prefeitura, são fios de cabos e telefonia e internet muito baixos, passando entre a arborização e a testada das residências, ou com volume alto de linhas consideradas em desuso. Situações assim foram flagradas já nos primeiros dias da força-tarefa em pontos como a rua dos Cajueiros, no Jardim Capuava, e as ruas das Mangueiras e das Paineiras, no Jardim Alvorada.

“Esse serviço periódico de ‘faxina’ de ‘cabos mortos’ em postes é essencial para manter a segurança tanto da rede elétrica e de iluminação pública, quanto para segurança de motoristas e pedestres. Estes fios e cabos de serviços de telecomunicação privados sem utilização, geralmente, acabam caídos sobre imóveis, calçadas ou até mesmo vias públicas, representando riscos de acidentes”, destacou Padela.

## NOVO ENCONTRO

## Dalben debate investimento com cônsul alemão em Nova Odessa

Da Redação • NOVA ODESSA  
tribunaliberal@tribunaliberal.com.br

O deputado estadual Dirceu Dalben (Cidadania) se reuniu na última semana com o cônsul para Assuntos de Política e Imprensa da Alemanha, Simon Preker, em Nova Odessa. Dalben já havia se reunido com o cônsul em Sumaré.

O deputado participou do encontro com o objetivo de fortalecer os laços entre a cidade e a Alemanha, em busca de novas oportunidades de investimentos para a população. A reunião ocorreu junto ao prefeito Claudio Schooder, o Leitinho (PSD), secretários municipais e vereadores.

“Falamos sobre as vantagens de investimentos na Região Metropolitana de Campinas, que é uma região estratégica para o nosso estado”, explicou Dalben. Entre os temas tratados, estavam transpor-

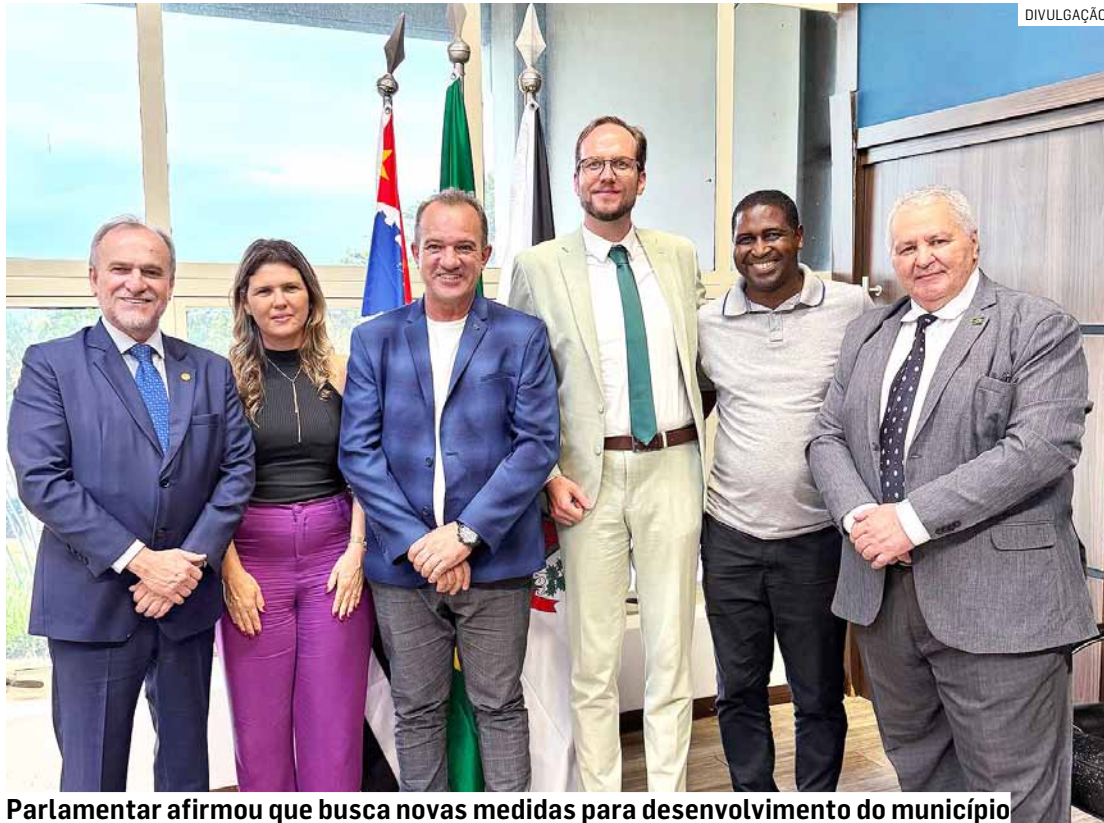

Parlamentar afirmou que busca novas medidas para desenvolvimento do município

tes, logística, tecnologias e ainda projetos nas áreas de educação, intercâmbio e capacitação profissional.

“Estamos sempre em busca de novas oportunidades

para a população e para o desenvolvimento dos municípios paulistas. Agradeço ao Simon e toda equipe do Consulado da Alemanha em São Paulo pela visita à nossa re-

gião. Reforçamos que nosso mandato está à disposição para fortalecer a cooperação internacional entre a Alemanha e o Estado de São Paulo”, enfatizou Dalben.

## ACIDENTE GRAVE

## Motorista cai de ribanceira e fica ferida no São Manoel

Paulo Medina • NOVA ODESSA  
tribunaliberal@tribunaliberal.com.br

Em meio a chuva na tarde desta terça-feira (28), uma motorista perdeu o controle do veículo e caiu de uma ribanceira na Rua José Casassa, região do Jardim São Manoel, em Nova Odessa. Segundo testemunhas, ela ficou ferida e precisou de atendimento médico. O Corpo de Bombeiros atendeu a ocorrência, segundo populares.

Moradores do bairro apontaram que o local do acidente é conhecido por ser perigoso, especialmente em dias de chuva. A queda do veículo aconteceu em um trecho de curva na via. As circuns-

tâncias do acidente serão apuradas.

A Prefeitura de Nova Odessa informou que a vítima que estava no carro foi socorrida pela unidade de Nova Odessa do Corpo de Bombeiros, consciente, direto para o Hospital Municipal. “A Dedesa Civil atuou no local e já sinalizou devidamente o estreitamento da pista nesse ponto com cavaletes em função da erosão”, disse.

A Polícia Militar e o Setor de Trânsito da Prefeitura também atuaram na ocorrência.

Nesta quarta-feira (29), a Secretaria de Obras deve fazer uma vistoria técnica no local junto à Defesa Civil Municipal.



Carro caiu em trecho de curva na Rua José Casassa, região do Jardim São Manoel

Uma carreta tombou na Rodovia Anhanguera, na tarde desta terça-feira (28), na altura do quilômetro 111, em Sumaré. Ninguém ficou ferido. O tanque do veículo estava vazio. Durante o atendimento, as três faixas da estrada ficaram interditadas.

## Caminhão-tanque tomba e trava Anhanguera, em Sumaré



ABANDONO DE EMPREGO  
Prezado(a) Sr.(a) OSMARY GOMES PEREIRA BRAGA: solicitamos que compareça na empresa abaixo em até 3 (três) dias corridos para justificar as ausências desde o dia 02/04/2022 até 24/01/2025, totalizando 1.028 dias ausente do trabalho. Caso existam atestados médicos que justifiquem as faltas, favor apresentar os originais. A ausência por período superior a 30 dias gera a presunção de abandono de emprego (Simulada TST nº 32), umas das hipóteses para dispensa por justa causa prevista no Art. 482 da CLT. Fator Distribuidora de Auto Peças – Departamento Jurídico. Colaborador(a): Osmary Gomes Pereira Braga. Endereço: Flozino Rodrigues da Mata, 362, Jardim São Luiz, Sumaré, 13179-170.

## SERVIÇO DA UNICAMP

# Sumaré busca atendimento de alta complexidade no Hospital da Mulher



Gestores municipais querem atendimento para mulheres que esperam pelas vagas da Secretaria Estadual de Saúde

Central municipal de regulação articula disponibilização de vagas para histeroscopia, mastologia, urogineco e cirurgias ginecológicas; governo diz que objetivo é dar atenção à saúde da mulher e das crianças da cidade

**Da Redação** • SUMARÉ  
tribunaliberal@tribunaliberal.com.br

A Central de Regulação de Vagas de Sumaré começou uma articulação para conseguir vagas no CAISM (Centro de Atenção Integral à Saúde da Mulher) da Unicamp (Universidade Estadual de Campinas). Nesta terça-feira (28), aconteceu uma reunião sobre o assunto. A gestão busca atendimento para casos de alta complexidade, como histeroscopia diagnóstica, mastologia, urogineco e cirurgias ginecológicas.

Participaram do encontro a gerente administrativa da Central de Regulação de Vagas de Sumaré, Sabrina Santos, a representante do setor de gestão e captação de recursos do CAISM, Marina Sylvestrin, o médico regulador Rodrigo Zano-

ni e representantes do setor de convênios da prefeitura. A iniciativa tem apoio da deputada federal Maria Rosas. De acordo com Sabrina, responsável pela intermediação entre a Central de Regulação e o hospital, a ideia é conseguir atendimento para mulheres que

**CAISM atende 62 cidades da região e recebe cerca de 90 mil novos casos todos os anos**

aguardam por vagas da SI-RESP (Secretaria Estadual de Saúde). “Buscamos ampliar o número de atendimentos feitos pelo Estado, por meio do CAISM, que é referência em saúde da mulher, para atender as pacientes que aguardam por procedimentos específicos,

graves ou de alta complexidade”, explica.

O CAISM, que atende pelo Sistema Único de Saúde, é referência na América Latina em saúde da mulher e assistência ao recém-nascido. Atualmente, atende 62 cidades da região e recebe cerca de 90 mil novos casos todos os anos.

A iniciativa faz parte das prioridades da gestão municipal. Segundo o prefeito Henrique do Paraíso (Republicanos), o objetivo é dar mais atenção à saúde da mulher e da criança. “Queremos implantar programas governamentais com foco na saúde da mulher e da criança, buscando prevenção de mortalidade materna-infantil. Também vamos trazer mais profissionais da saúde, criando programas de residência médica e de enfermagem”, afirmou.

## PRATICIDADE AO CONTRIBUINTE

## Sumaré disponibiliza três pontos de atendimento para IPTU 2025

**Da Redação** • SUMARÉ  
tribunaliberal@tribunaliberal.com.br

A Prefeitura de Sumaré informou locais para atendimentos de assuntos relativos ao IPTU (Imposto Predial Territorial e Urbano). Nos pontos é possível fazer emissão de guias, parcelamento da dívida ativa e acessar processos administrativos. “Estamos trabalhando para facilitar a vida dos contribuintes, e para que tudo ocorra de forma organizada e eficiente”, explicou o secretário de Finanças e Orçamento, Ademir Teruel.

O contribuinte deverá apresentar um recibo dos exercícios anteriores e do-



Administração afirmou que medidas são para facilitar a vida dos contribuintes

cumento de propriedade de imóvel, caso não conste o nome no Cadastro Imobiliário, para retirada dos respectivos lançamentos do IPTU, de segunda a sexta-feira, das 8h às 17h.

A administração publicou no dia 9 de janeiro o edital de lançamento do IPTU 2025. O vencimento da primeira parcela ou da cota única, com 10% de desconto, é no dia 28 de fevereiro. Para quem optar por parcelar o tributo, as demais parcelas vencem dia 28 de cada mês.

Os pagamentos poderão ser efetuados dentro do seu respectivo vencimento, obrigatoriamente nas Casas Lotéricas, agências e Internet Banking da Caixa Econômica Federal, Banco Bradesco, Banco do Brasil, Banco Itaú, Banco Sicoob e Banco Santander. Nas próximas semanas, os proprietários de imó-

veis em Sumaré começarão a receber o carnê via correio. A partir de 16 de fevereiro, uma segunda via do boleto também poderá ser emitida no site [www.sumare.atende.net](http://www.sumare.atende.net) - link autoatendimento.

### LOCAIS PARA ATENDIMENTO

#### Ceac (Central de Atendimento ao Contribuinte)

Rua José Maria Miranda, 1.184, no Centro  
Telefone: 19 3399-5421

#### Atendimento Nova Veneza

Avenida Brasil, 1.111  
Telefone: 3399-5840

#### Atendimento Matão

Avenida Emílio Bosco, 825, na Vila San Martin  
Telefone: 3864-2051

## CARTEIRA ASSINADA

## PAT de Sumaré anuncia abertura de mais 359 vagas de emprego

**Da Redação** • SUMARÉ  
tribunaliberal@tribunaliberal.com.br

O PAT (Posto de Atendimento ao Trabalhador) de Sumaré está com 359 novas vagas de emprego abertas em diversas áreas. Os interessados com perfil para as oportunidades devem comparecer ao departamento, com documentos pessoais, comprovante de endereço e carteira de trabalho.

O PAT está localizado na rua Justino França, 143, no Centro. Os candidatos podem comparecer no local das 8h às 16h, de segunda a sexta-feira. Para mais informações, o contato deve ser feito pelo telefone (19) 3803-3003.



Somente para operador de máquina são 100 oportunidades no PAT sumareense

### VEJA AS VAGAS DISPONÍVEIS

Auxiliar de limpeza – Ensino Fundamental incompleto – 6 vagas

Auxiliar de Logística – Ensino Médio completo – 200 vagas

Operador de Máquina – Ensino Médio completo, curso de Operador de Empilhadeira, seis meses de experiência, CNH B – 100 vagas

Operador de Caixa – Ensino Médio completo, seis meses de experiência - 2 vagas

Consultor de Vendas Imobiliárias – Ensino Médio completo – 30 vagas

Mecânico de Automóvel – Ensino Fundamental incompleto, seis meses de experiência – 2 vagas

Serralheiro – Ensino Fundamental completo, seis meses de experiência – 4 vagas

Líder de Loja - Ensino Médio completo, seis meses de experiência – 2 vagas

Ajudante de Serralheiro – Ensino Fundamental completo – 4 vagas

Encarregado de Limpeza – Ensino Médio incompleto, seis meses de experiência – 1 vaga

Costureiro de Máquinas Industriais – Ensino Médio incompleto, seis meses de experiência – 1 vaga

Jardineiro – Ensino Fundamental completo, seis meses de experiência – 1 vaga

Oficial de Manutenção – Ensino Médio completo, seis meses de experiência – 1 vaga

Vendedor Técnico Interno – Ensino Médio completo, seis meses de experiência – 2 vagas

Carregador de Caminhão – Ensino Fundamental incompleto – 2 vagas

Fresador – Ensino Médio completo, possuir curso do SENAI em Usinagem, seis meses de experiência – 1 vaga



## POLÍCIA

## Farmácia é alvo de assaltante em Hortolândia

Uma farmácia foi roubada na madrugada desta terça-feira (28), na rua Antônio Fernandes Leite, no Jardim Rosolém, em Hortolândia. Segundo o proprietário, esse é o segundo roubo em uma semana. Imagens de câmeras de segurança flagraram o criminoso invadindo o estabelecimento e logo em seguida ele anunciou o assalto, levando dinheiro do caixa e produtos da farmácia. O caso será investigado pela Polícia Civil.



Guardas civis municipais foram até o córrego e constataram que poluição vinha do comércio

## Lava-jato é fechado em Sumaré após despejo de produto químico em córrego

Dona do estabelecimento comercial foi detida sob suspeita de crime ambiental; águas que receberam poluentes, na região do Jd. Dall'Orto, se juntam ao Ribeirão Quilombo; mulher não pagou fiança, fixada em R\$ 70 mil pela polícia

Da Redação • SUMARÉ  
tribunaliberal@tribunaliberal.com.br

A GCM (Guarda Civil Municipal) de Sumaré interditou, na manhã desta terça-feira (28), um lava-jato localizado no bairro Dall'Orto por despejar produtos químicos em um córrego que desemboca no Rio Quilombo.

Os agentes foram ao local depois de receberem denúncias dos moradores sobre um forte cheiro vindo do córrego. Os GCMs desconfiaram do lava-jato e flagraram o descarte irregular.

O guarda municipal Rodrigo Ruiz, que participou do flagrante, adentrou na mata e percebeu que os resíduos vinham do lava-jato. “Quando cheguei ao córrego, percebi que a água estava totalmente branca, com um cheiro muito forte”, contou.

Os resíduos continham produtos químicos usados na lavagem de caminhões e, segundo Ruiz, provavelmente não foi a primeira vez que o descarte irregular

foi feito no local. “Os moradores disseram que já viram um líquido da cor azul no córrego”, afirma.

O lava-jato foi interditado e a proprietária encaminhada ao 3º Distrito Policial, onde permanece detida. Ela não pagou a fiança, estimada em 50 salários mínimos, ou seja, cerca de R\$ 70 mil.

A GCM informou que denúncias de descarte irregular de lixo e outros crimes ambientais podem ser feitas no 156 ou por meio do canal direto da corporação (153).

ZEFERINO VAZ

## Carreta tomba em viaduto e fecha acesso a Paulínia

Cézar Oliveira • PAULÍNIA  
tribunaliberal@tribunaliberal.com.br

Uma carreta tombou no viaduto de retorno da Rodovia Zeferino Vaz (SP-332), na manhã desta terça-feira (28), em Paulínia. De acordo com a Agência de Transportes do Esta-

do de São Paulo (Artesp), o acidente aconteceu no km 132, sentido norte.

Ainda segundo a agência, o caminhão tombou ao acessar a alça do retorno, por motivos ainda a serem esclarecidos, e perdeu o controle da direção, caindo sobre a barreira de

concreto da via. A alça de retorno foi parcialmente interditada. Ninguém ficou ferido.

Segundo a concessionária Rota das Bandeiras, que administra o trecho, o caminhão estava carregado com plástico e tombou por volta das 07h30.



Carreta tombou na manhã desta terça-feira (28) e ninguém ficou ferido

MOTO FURTADA

## Águia é acionado em flagrante por receptação em Sumaré

Cézar Oliveira • SUMARÉ  
tribunaliberal@tribunaliberal.com.br

A Polícia Militar prendeu, na tarde desta segunda-feira (27), um homem de 40 anos, no Parque Residencial Campo Belo, em Sumaré, acusado de receptação. O suspeito foi flagrado na garupa de uma motocicleta furtada e transitava sem capacete. Até o Helicóptero Águia foi acionado para dar apoio.

A equipe fazia patrulhamento quando avistou uma motocicleta cruzando a esquina e ocupada por dois indivíduos, ambos sem capacete. Ao verem a viatura, eles tentaram fugir pela avenida Fuad Assef Maluf. A equipe deu a volta em um quarteirão e viu a moto caída ao chão, na rua Sérgio Adolpho Catozzi, onde populares informaram que os indivíduos haviam corrido sentido a uma mata.

Diante as informações, os policiais abordaram um indivíduo que confessou estar na garupa da moto-



Moto furtada no dia 20 de janeiro foi recuperada por policiais militares

cicleta, mas não sabia da procedência do veículo. Ele disse que havia sido convidado para dar uma volta com seu amigo, condutor da motocicleta.

Os policiais fizeram uma pesquisa e constataram que o veículo era produto de furto na data de 20 de janeiro deste ano.

O Helicóptero Águia da Polícia Militar prestou apoio à ocorrência, mas não foi possível localizar o segundo indivíduo.

A motocicleta e o abordado foram encaminhados ao 2º DP (Distrito Policial) de Sumaré, permanecendo à disposição da Justiça.

CERCO POLICIAL

## Homens são presos por furto contra barbearia de Sumaré

Cézar Oliveira • SUMARÉ  
tribunaliberal@tribunaliberal.com.br

A Polícia Militar prendeu dois homens por furto contra uma barbearia, na madrugada desta terça-feira (28), na rua Justino França, no Centro de Sumaré. Na abordagem, um indivíduo estava deitado na porta e o outro no telhado do estabelecimento.

Uma moradora de um prédio em frente visualizou um indivíduo deitado na porta da barbearia e um segundo indivíduo em cima do telhado na prática de furto. As equipes policiais se deslocaram até o local e realizaram a abordagem ao indivíduo que estava deitado. Em seguida, a moradora do prédio informou que o segundo indivíduo estava andando nos telhados das residências tentando escapar.

Os militares realizaram um cerco e conseguiram abordar o segundo suspeito, que no momento da abordagem tentou resistir



Caso foi registrado pela Polícia Militar no Plantão Policial de Sumaré

à prisão, sendo utilizada força física para algemá-lo.

Com os abordados nada foi localizado, porém no telhado da barbearia foi notada uma pequena fenda. A equipe realizou contato com o proprietário do estabelecimento, que compareceu ao local e abriu a barbearia para verificar se

houve algum dano ou furto no interior do comércio. Porém, nenhuma subtração foi constatada.

Mas diante dos fatos e relatos dos abordados, a equipe apresentou a dupla no Plantão Policial de Sumaré, onde o delegado ratificou voz de prisão aos indiciados.

## Turismo em Santa Clara



Portal em Santa Clara d'Oeste (SP). Onde o Rio Grande se encontra com o Rio Paranaíba para formar o Rio Paraná é também onde três Estados fazem divisa: São Paulo, Minas Gerais e Mato Grosso do Sul. É justamente aí, no noroeste do Estado paulista, que se encontra a cidade de Santa Clara d'Oeste, uma graciosa cidade integrada no rol das que têm potencial turístico respeitável e um clima adorável. A cidade se organizou para receber os visitantes. Tem agradação tanto, que muita gente lá se instalou em elevado número de ranchos. Além do seu parque aquático e outros atrativos turísticos, vale lembrar que a apenas 15 km estão Três Fronteiras e Santa Fé do Sul. Visite Santa Clara d'Oeste.

**Na foto: Portal em Santa Clara d'Oeste (SP)**

### ECOPARQUE EM SANTA CLARA D'OESTE

Parque Aquático em Santa Clara d'Oeste. Foto Grandes Lagos Resort. O "Grandes Lagos Thermas" é um resort localizado em Santa Clara D'Oeste (SP), um destino feito para a família e conta com Hotel, Parque Aquático, Camping e total integração com a natureza, com diversão e hospitalidade para todas as idades. Tem piscina de ondas e também de bolhas, ambas abastecidas com água quente até 38° C, boa opção para qualquer época. Toboáguas; playground aquático para alegria da criançada; rio lento; e Octopus, atração que conta com 7 toboáguas, 2 escorregadores, esguicho d'água, e grande balde que todos apreciam. Excelente monitoria para crianças a partir dos 3 anos.

**Na foto do Grandes Lagos Resort: Parque Aquático em Santa Clara d'Oeste**



### ALTA MOGIANA UNIDA

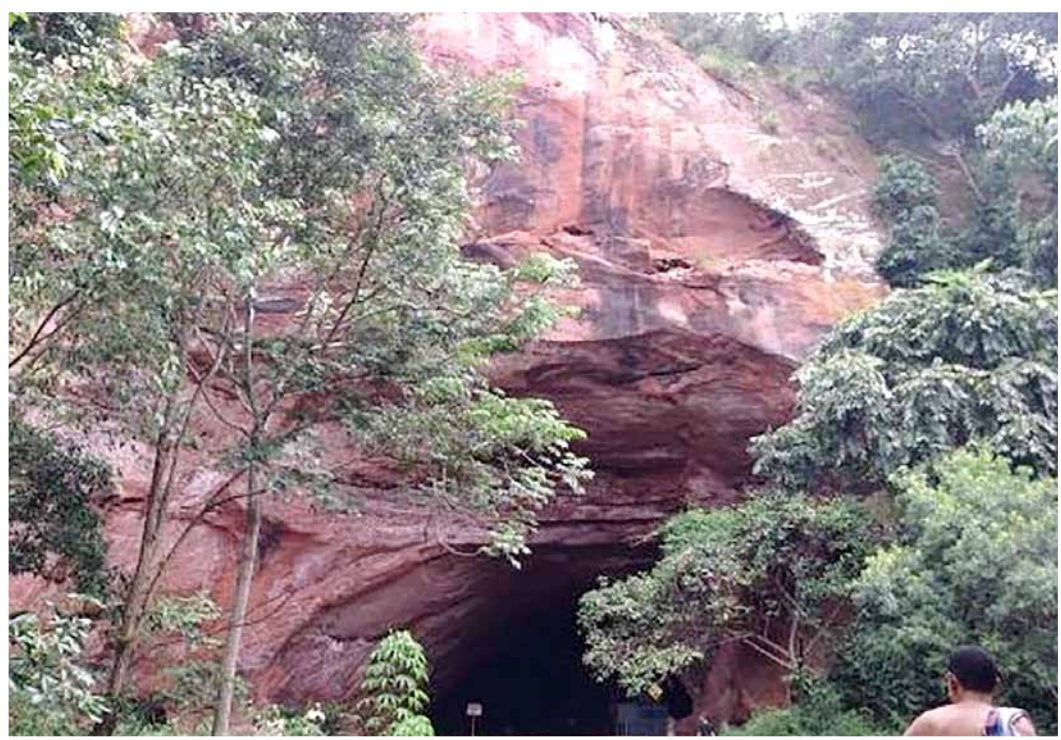

Gruta do Itambé, em Altinópolis (SP) Trata-se de região há tempos aglutinada pela Cia. Mogiana de Estrada de Ferro a qual lhe passou o seu charme. São 10 cidades onde despontam natureza, cultura e religiosidade. São elas: Altinópolis, Cajuru, Cásia dos Coqueiros, Luiz Antônio, Santa Rita do Passa Quatro, Santa Rosa do Viterbo, São Simão e Tambaú. Grutas, cachoeiras, rapel, igrejas, santuário, casas da cultura, morro do cruzeiro, belas praças típicas do nosso Interior, e também onde se encontra o Jequitibá Rosa mais antigo do Brasil, voos livres, e sempre festas em todas essas cidades durante o ano todo. As cidades se juntaram harmoniosamente, incentivando negócios ligados ao turismo, à cultura e ao meio ambiente.

**Na foto: Gruta do Itambé, em Altinópolis (SP)**

### TATUÍ INAUGURA COMPLEXO CULTURAL



Tatuí, inaugurando obras. Foi inaugurado pela Prefeitura de Tatuí, Complexo Cultural abrangendo o Museu da Imagem e do Som e o Memorial do Rugby 1928, um veículo raro da Durant Motors (fabricado em New Jersey, nos Estados Unidos). As obras foram aprovadas pelo Conselho Municipal de Turismo e concretizadas graças à três convênios com o Governo do Estado de São Paulo (Dadetur), sendo eles de 2019, 2021 e 2022, totalizando R\$1.350.056,51. O prefeito de Tatuí, Miguel Lopes Cardoso Júnior, reafirmou na ocasião: "A inauguração desse Complexo Cultural representa não apenas a entrega de um espaço físico, mas sim a concretização de um sonho coletivo, que visa enriquecer a vida cultural de Tatuí."

**Na foto: Tatuí, inaugurando obras**