

TUDO QUE VOCÊ PRECISA SABER SOBRE A SUA CIDADE

R\$ 4,00

Tribuna Liberal

22 de Janeiro de 2025 Nº 9.357

33 anos

◆ SUMARÉ [CENTRO | NOVA VENEZA | PICERNO | MARIA ANTONIA | ÁREA CURA | MATÃO] ◆ HORTOLÂNDIA ◆ NOVA ODESSA ◆ MONTE MOR ◆ ELIAS FAUSTO ◆ PAULÍNIA ◆ CAMPINAS ◆

Chuva faz governo antecipar verba para 4,8 mil famílias de Monte Mor



Monte Mor decretou situação de emergência por 180 dias devido aos temporais no final de dezembro do ano passado

Caixa autorizou que beneficiários do Bolsa Família saquem valores sem necessidade de seguir calendário escalonado de pagamentos; cidade está entre as mais prejudicadas por chuvas e eventos climáticos

Os beneficiários do programa Bolsa Família em Monte Mor já podem acessar o benefício de janeiro de 2025 de forma antecipada. A decisão foi tomada pela Caixa Econômica e pelo governo federal devido aos impactos das chuvas in-

tensas que atingiram a cidade no final de dezembro. Em Monte Mor, são 4.869 famílias atendidas pelo Bolsa Família, com 13.153 pessoas beneficiadas, totalizando um investimento de R\$ 3,1 milhões e um benefício médio de R\$ 661,55. **PÁGINA 04**

Sindicato pede insalubridade maior a enfermeiros de Sumaré

Instituição que representa categoria no Estado foi à Justiça e quer que a Prefeitura pague o grau mais elevado de insalubridade aos profissionais que atenderam durante a pandemia da Covid-19 **PÁGINA 03**

25 MIL KITS



Hortolândia confecciona uniformes escolares de verão

A Prefeitura de Hortolândia finalizou a confecção dos uniformes escolares que serão distribuídos aos alunos da rede municipal de ensino durante o ano letivo de 2025. Ao todo, a ação intersetorial da Prefeitura, realizada por meio das secretarias de Educação, Ciência e Tecnologia e de Inclusão e Desenvolvimento Social, foi responsável pela confecção de 25 mil kits de uniformes escolares de verão. A Prefeitura também entregará aos alunos um kit com materiais escolares. **PÁGINA 09**

BAIXA RENDA



Leitinho anuncia 150 habitações populares para Nova Odessa

Atendendo a um pedido do prefeito Cláudio Schooder, o Leitinho (PSD), Nova Odessa será contemplada com 150 unidades habitacionais populares do Programa Minha Casa, Minha Vida. A confirmação está em uma portaria do Ministério das Cidades. O prefeito havia tratado do tema em sua mais recente viagem oficial a Brasília, no final de 2024, quando conversou pessoalmente com o secretário nacional de Mobilidade Urbana, Denis Andia, sobre o tema. **PÁGINA 08**

MERCADO AQUECIDO

Empresas de Sumaré e Paulínia anunciam 912 vagas de emprego

PÁGINA 06

IMPOSTO DE JANEIRO

IPTU 2025 é corrigido pela inflação em Nova Odessa

PÁGINA 08

SUJEIRA E LIXO

Moradores pedem limpeza de terreno no Pq. Gabriel

PÁGINA 05

SUSTO NA ETE



Cachorro é salvo de tanque de esgoto em Sumaré

Guardas civis municipais salvaram nesta terça-feira (21) um cachorro que estava em um tanque de esgoto, na estação de tratamento instalada no Jardim dos Ipês, em Sumaré. O cão foi achado pela corporação já fadigado. O animal foi submetido a exames e ficou em observação depois de se alimentar. Servidores da pasta de Bem-Estar Animal constataram que havia um buraco na grade que faz a proteção da estação de tratamento e o animal deve ter entrado justamente por esse local. **■**



Moradores de Hortolândia pedem limpeza de terreno tomado por lixo

➔ LEIA MAIS NA PÁGINA 05

Sindicato quer insalubridade maior para enfermeiros e aciona a Justiça

Ação movida pela instituição que representa categoria em todo o Estado de São Paulo contra a Prefeitura de Sumaré pede pagamento a profissionais que atenderam durante a pandemia da Covid-19 e cita 'reconhecimento de riscos'

Paulo Medina • SUMARÉ
tribunaliberal@tribunaliberal.com.br

O Sindicato dos Enfermeiros do Estado de São Paulo ingressou com uma ação judicial contra a Prefeitura de Sumaré para exigir o pagamento do adicional de insalubridade em grau máximo (40%) aos enfermeiros que atuaram na linha de frente durante o auge da pandemia de Covid-19 no município. A ação reivindica o reconhecimento dos riscos enfrentados pelos profissionais entre março de 2020 e abril de 2022, período em que estiveram expostos diariamente ao vírus em condições ditas como "precárias".

Conforme dados do Conselho Federal de Enfermagem e do Conselho Federal de Medicina, mais de 480 mil profissionais de saúde foram infectados pelo coronavírus até março de 2021, com cerca de 4.500 mortes registradas no Brasil até dezembro daquele ano.

Esses números, segundo o sindicato, mostram a exposição enfrentada pelos trabalhadores, agravada pela superlotação de



Sindicato expôs riscos e condições de trabalho de enfermeiros nas unidades de saúde da cidade

hospitais, déficit de equipamentos de proteção individual (EPIs) e jornadas exaustivas.

De acordo com a legislação, os servidores que realizam atividades insalubres têm direito ao adicional correspondente ao grau de exposição. A Norma Re-

gulamentadora 15 (NR-15) classifica a insalubridade em graus mínimo, médio e máximo, sendo este último aplicável a atividades com contato permanente com agentes biológicos, como no caso do atendimento a pacientes infectados por Covid-19.

A ação do sindicato foi fundamentada na Constituição Federal, que assegura aos trabalhadores adicionais de insalubridade, e na Lei Municipal 4.967/2010, que regulamenta os percentuais de pagamento. O sindicato também cita precedentes judiciais que reco-

nhecem o direito de profissionais de saúde ao adicional em grau máximo durante a pandemia, reforçando que a atividade de atendimento a pacientes contaminados implica risco permanente e irreduzível.

Além disso, a ação argumenta que a insalubridade

em grau máximo é presumida para atividades realizadas em contato direto com pacientes infectados por doenças contagiosas.

O sindicato destacou que a escassez de EPIs e a sobrecarga dos profissionais agravaram a exposição ao coronavírus. Segundo levantamento da Internacional de Serviços Públicos (ISP), 64% dos trabalhadores relataram insuficiência de EPIs até maio de 2020, aumentando ainda mais os riscos.

Outro ponto é a falta de vacinação no início da pandemia e o contato constante com pacientes em ambientes lotados, incluindo recepções, corredores e UTIs, que tornaram "inevitável" a exposição aos agentes biológicos.

O sindicato requer que o município pague as diferenças salariais referentes ao adicional de insalubridade no patamar máximo, retroativas ao período de março de 2020 a abril de 2022, além de reflexos em férias, 13º salário e outros benefícios. A Prefeitura de Sumaré disse que não comenta processos judiciais em andamento.

COMPARTILHAMENTO DE IDEIAS

Primeira-dama de Sumaré visita Bem-Estar Animal de Nova Odessa

Da Redação • SUMARÉ
tribunaliberal@tribunaliberal.com.br

A primeira-dama de Sumaré, Débora Mikaelle, e a secretária do Bem-Estar Animal, Edileine Guiraldelli, realizaram uma visita nesta terça-feira (21) ao DBEA (Departamento de Bem-Estar Animal) de Nova Odessa. Elas foram recebidas pelo prefeito Cláudio Schooder, o Leitinho (PSD). O vereador de Sumaré Alan Leal (PRD), defensor da causa animal, e a médica veterinária do DBEA, Mariana

Pereira, também participaram do encontro.

A reunião teve como objetivo fortalecer os vínculos entre os municípios e compartilhar ideias de projetos que possam ser implementados em Sumaré.

Durante a visita, a primeira-dama e a secretária conheceram a infraestrutura do local, como o centro cirúrgico, e os processos para manejo de medicamentos.

A nova administração tem acompanhado de perto a situação atual do Bem-Estar Animal de Sumaré.

No início de janeiro, a equipe da pasta realizou uma vistoria na sede, onde identificou a necessidade de melhorias no local, como limpeza, manutenção e reorganização.

"Identificamos uma situação precária, animais em situação de descaso e em sofrimento silencioso. Já realizamos a limpeza e reorganização do local e vamos trabalhar em conjunto com a secretária para mudar esse cenário e trazer dignidade para os animais resgatados", explicou a primeira-dama.



Débora Mikaelle foi recebida pelo prefeito Leitinho e conheceu instalações e serviços do local

DIÁRIO OFICIAL



Secretário de Educação, Danilo de Azevedo Costa, elencou motivos para anulação

Secretário anula seleção de gestores educacionais da gestão Luiz Dalben

Paulo Medina • SUMARÉ
tribunaliberal@tribunaliberal.com.br

O secretário municipal de Educação de Sumaré, Danilo de Azevedo Costa, anulou o edital nº 01/2024, que tratava da seleção de gestores educacionais. A decisão foi oficializada no Diário Oficial do Município. A medida se baseou em uma série de leis municipais e federais, além de pareceres jurídicos emitidos pela Procuradoria-Geral do Município.

Segundo o secretário, o edital publicado pela ges-

tão do ex-prefeito Luiz Dalben (PSD), restringia a livre nomeação e exoneração de funções de confiança, direito assegurado ao prefeito municipal.

A anulação foi fundamentada em normas como a Lei Municipal nº 3.773/2003, que regula condutas, direitos e o Plano de Empregos e Salários do Magistério Público de Sumaré; as Leis Municipais nº 5.824/2016 e nº 7.068/2023, que alteraram dispositivos de legislações anteriores; o artigo 37 da Constituição

Federal, que assegura ao chefe do Poder Executivo a prerrogativa de nomear e exonerar cargos em comissão; e o artigo 53 da Lei Federal 9.784/1999, que trata da anulação de atos administrativos com "vícios".

De acordo com o texto da portaria, o processo administrativo nº 401/2025 e um parecer jurídico emitido no dia 13 de janeiro de 2025 foram determinantes para a decisão.

A anulação do edital representa uma reconfiguração da forma como os ges-

tores educacionais serão selecionados em Sumaré.

O modelo instituído pelo edital de 2024 visava promover um processo seletivo específico para a escolha dos gestores, mas foi considerado incompatível com a legislação vigente, por interferir na autonomia do Poder Executivo.

Com a anulação, caberá à Secretaria Municipal de Educação definir novos critérios para o preenchimento das funções de confiança, alinhados às diretrizes legais.

DINHEIRO LIBERADO

Caixa prioriza Monte Mor e antecipa Bolsa Família para 4,8 mil famílias

Beneficiários podem sacar os valores sem necessidade de seguir calendário escalonado de pagamentos; cidade está entre as mais afetadas por eventos climáticos extremos desde o final do ano passado; banco 'injeta' R\$ 3,1 milhões

Paulo Medina • MONTE MOR
tribunaliberal@tribunaliberal.com.br

Os beneficiários do programa Bolsa Família em Monte Mor já podem acessar o benefício de janeiro de 2025 de forma antecipada. A decisão foi tomada pela Caixa Econômica e pelo governo federal devido aos impactos das chuvas intensas que atingiram a cidade no final de dezembro. Em Monte Mor, são 4.869 famílias atendidas pelo Bolsa Família, com 13.153 pessoas beneficiadas, totalizando um investimento de R\$ 3,1 milhões e um benefício médio de R\$ 661,55.

Monte Mor está entre os 29 municípios paulistas incluídos na medida emergencial, que visa amenizar as dificuldades enfrentadas pelas famílias afetadas por eventos climáticos extremos. Com a antecipação, os moradores poderão acessar o benefício sem a necessidade de seguir o calendário escalonado, que normalmente utiliza o número final do Número de Identificação Social (NIS) para definir as datas de pagamento.

Os beneficiários têm diversas opções para movimentar o valor do Bolsa Família. Pelo aplicativo CAIXA Tem, é possível realizar compras em estabelecimentos comerciais, pagar contas, fazer Pix e gerar token



Chuvas intensas no final de dezembro fizeram cidade receber ações emergenciais do governo federal

para saques. Quem utiliza o cartão do Bolsa Família pode sacar os valores em lotéricas, terminais de autoatendimento, Correspondentes CAIXA Aqui ou agências bancárias. Além disso, beneficiários que cadastraram a biometria podem realizar saques sem cartão em terminais de autoatendimento e unidades lotéricas.

Os recursos já estão disponíveis, mas não é obrigatório sacá-los imediata-

mente. A flexibilidade no calendário busca garantir que as famílias possam planejar o uso do dinheiro de forma mais conveniente.

A Caixa orienta os beneficiários de Monte Mor a utilizarem o aplicativo CAIXA Tem, que oferece serviços como pagamento de contas de água, luz, gás, telefone e compras via QR Code em mais de nove milhões de maquininhas espalhadas pelo Brasil. Além

disso, é possível obter informações detalhadas sobre as parcelas por meio dos aplicativos Bolsa Família e CAIXA Tem.

A liberação dos recursos antes do prazo é uma tentativa de mitigar os impactos econômicos e sociais na cidade. "O objetivo do pagamento unificado é amenizar as consequências de eventos climáticos extremos para quem recebe o Bolsa Família, co-

mo as chuvas e a estiagem que castigaram milhares de pessoas no país", informou o governo.

REALIDADE NACIONAL

Nas últimas horas, a parcela de janeiro do Bolsa Família ficou disponível para beneficiários de 652 municípios em situação de emergência ou estado de calamidade pública reconhecido pelo governo federal no país. O pagamento vai contem-

plar mais de 1,5 milhão de famílias, em um investimento superior a R\$ 1,1 bilhão.

VERBA

Monte Mor está entre os municípios que tiveram a situação de emergência reconhecida pela União devido aos impactos causados por fortes chuvas. A medida foi oficializada pelo Ministério da Integração e do Desenvolvimento Regional, por meio da Defesa Civil Nacional. O reconhecimento foi publicado no Diário Oficial da União.

A Prefeitura de Monte Mor está apta a solicitar recursos do governo federal para ações emergenciais da Defesa Civil. Esses recursos podem ser usados na compra de cestas básicas, água potável, kits de limpeza para residências, itens de higiene pessoal e de dormitório, além de alimentação para trabalhadores e voluntários envolvidos nas ações.

No final de 2024, a Prefeitura declarou situação de emergência por 180 dias em Monte Mor após os temporais que atingiram a cidade e provocaram graves enchentes. Através de decreto, o município autorizou medidas emergenciais para enfrentar os impactos do caos que deixou bairros alagados e causou danos significativos ao patrimônio público e privado.

TRÊS BAIRROS



Feira Noturna de Monte Mor promete encantar visitantes com gastronomia diversificada

Monte Mor aposta em Feira Noturna e boa gastronomia

Paulo Medina • MONTE MOR
tribunaliberal@tribunaliberal.com.br

Monte Mor está apostando em ser um destino gastronômico para moradores e visitantes com sua Feira Noturna, que acontece em três bairros e oferece variedade de opções de alimentos. Realizado pela Secretaria de Cultura e Turismo, o evento tem atraído um público diversificado, que busca desde tradicionais pastéis até lanches e doces especiais.

A Feira Noturna acontece quatro vezes por semana em locais estratégicos para atender as diferentes regiões da cidade. No Centro, a feira é realizada às segundas e sextas-feiras, na Avenida Ayrton Senna. Já no bairro Engenho, o evento ocorre todas as quartas-feiras. Os moradores da região do Jardim Paulista podem aproveitar o evento aos sábados. Todas as feiras seguem o mesmo horário: das 18h às 22h.

Além da oferta de alimentos, a Feira Noturna também se destaca como um espaço de convivência. É um ponto de encontro para famílias, amigos e amantes da culinária.

Outro destaque do evento é a valorização dos comerciantes locais. Muitos dos expositores são pequenos empreendedores de Monte Mor, que veem na feira uma oportunidade para divulgar seus produtos e expandir seus negócios.

NESTA QUARTA

Projeto Guri volta atender moradores de Monte Mor

Da Redação • MONTE MOR
tribunaliberal@tribunaliberal.com.br

As atividades presenciais do Polo do Projeto Guri, ligado à Secretaria de Cultura e Turismo de Monte Mor, voltam a acontecer nesta quarta-feira (22). A equipe irá atender ao público e preparar tudo para o início do período de matrículas que está marcado para o dia 3 de fevereiro.

O atendimento será feito de quarta a sexta-feira, das 8h30 às 11h30 e das 13h30 às 17h. Quem precisar ir em outros dias da semana deve fazer o atendimento prévio

pelo telefone (19) 3879-6041.

O Projeto Guri é oferecido gratuitamente pela Prefeitura de Monte Mor, através de convênio com a Secretaria de Cultura, Economia e Indústrias Criativas do Estado de São Paulo. São cursos para crianças e jovens de 8 a 18 anos. Para adultos há atividades de musicalização. Em todas as aulas o objetivo é promover meios para o conhecimento, crescimento e amadurecimento musical, através do uso de instrumentos musicais e canto coral.

A secretária de Cultura e Turismo, Andreza Ramos,

explica que as aulas vão além do aprendizado musical. "Nós também trabalhamos o desenvolvimento social dos alunos, encorajando eles com o estímulo de valores, em relação à cooperação, diversidade e responsabilidade", afirmou a secretária.

As aulas são realizadas no Centro Cultural Joaquimão que fica na rua Capitão Augusto Steffen, 57, no Jardim Planalto.

Mais informações podem ser obtidas pelo e-mail polo.montemor@santamarcelinacultura.org.br, ou pelo telefone (19) 3879-6041.



Fase de matrículas está prevista para acontecer a partir do dia 3 de fevereiro



Prefeito Leitinho confirma mais 150 habitações populares

➔ LEIA MAIS NA PÁGINA 08

Moradores de Hortolândia pedem limpeza de terreno tomado por lixo e entulho

Volume de resíduos irregularmente descartados em terreno da rua Conceição da Costa Camargo, perto da Avenida Olívio Franceschini, é motivo de reclamação e pedido de providências; sujeira é criticada e prefeitura enviará equipe ao local

Paulo Medina • HORTOLÂNDIA
tribunaliberal@tribunaliberal.com.br

Um terreno localizado na rua Conceição da Costa Camargo, quase no limite com a Avenida Olívio Franceschini, na região do Parque Gabriel, em Hortolândia, tem gerado preocupação entre os moradores. A área, que deveria ser um espaço limpo, está tomada por lixo e entulho descartados irregularmente, causando transtornos para quem vive e trabalha na região.

Os moradores relatam que o problema persiste há dias e tem se agravado. Segundo eles, o acúmulo de resíduos atrai insetos, ratos e até animais peçonhentos, aumentando o risco de doenças. Além disso, a situação representa um perigo para o meio ambiente e para a segurança local, já

que o terreno, em estado de abandono, pode servir como esconderijo para pessoas mal-intencionadas e criadouros da dengue.

“Esse lixo aqui é um caso total das pessoas. E o perigo de baratas e mosquitos?”, questiona Maria das Dores, que passa todos os dias pela região.

José Antônio Ferreira trabalha na cidade e afirma que é preciso buscar uma solução a esse problema. “É uma vergonha para a cidade e um perigo para todos nós”, desabafa.

Além das queixas sobre a limpeza, populares apontam que o problema é agravado pelo descarte irregular de entulho, realizado por pessoas que utilizam o local como depósito clandestino. Segundo os moradores, caminhões e carros frequentemente aparecem na região para

despejar materiais como restos de construção, móveis velhos e até lixo doméstico.

“É uma falta de respeito com quem mora aqui. Tem gente que vem de outros bairros para jogar lixo nesse terreno”, comenta Joana Almeida.

“A cidade conta com 13 Pontos de Entrega Voluntária (PEV’s) para o descarte correto”

Os moradores pedem que a Prefeitura de Hortolândia tome providências, realizando a limpeza da área e instalando placas informativas proibindo o descarte de resíduos. Eles também sugerem que seja intensificada a fiscalização para evitar que o problema continue.

OUTRO LADO

A Prefeitura de Hortolândia informou que até o final da semana enviará uma equipe ao local citado pela reportagem para constatar se a área que recebe o descarte irregular de lixo e entulho é pública ou particular. Se constatado que o local é público, a limpeza será realizada imediatamente. Em caso de terreno particular, o Setor de Fiscalização será acionado e enviará uma notificação ao proprietário para a realização da limpeza. “A cidade conta com 13 Pontos de Entrega Voluntária (PEV’s), para o descarte correto e gratuito de lixo e restos de construção civil. Nesta região, o PEV mais próximo fica localizado na rua Alcebíades Marques, 15, (antiga rua 5), próxima ao Parque Socioambiental Lago da Fé”, disse.

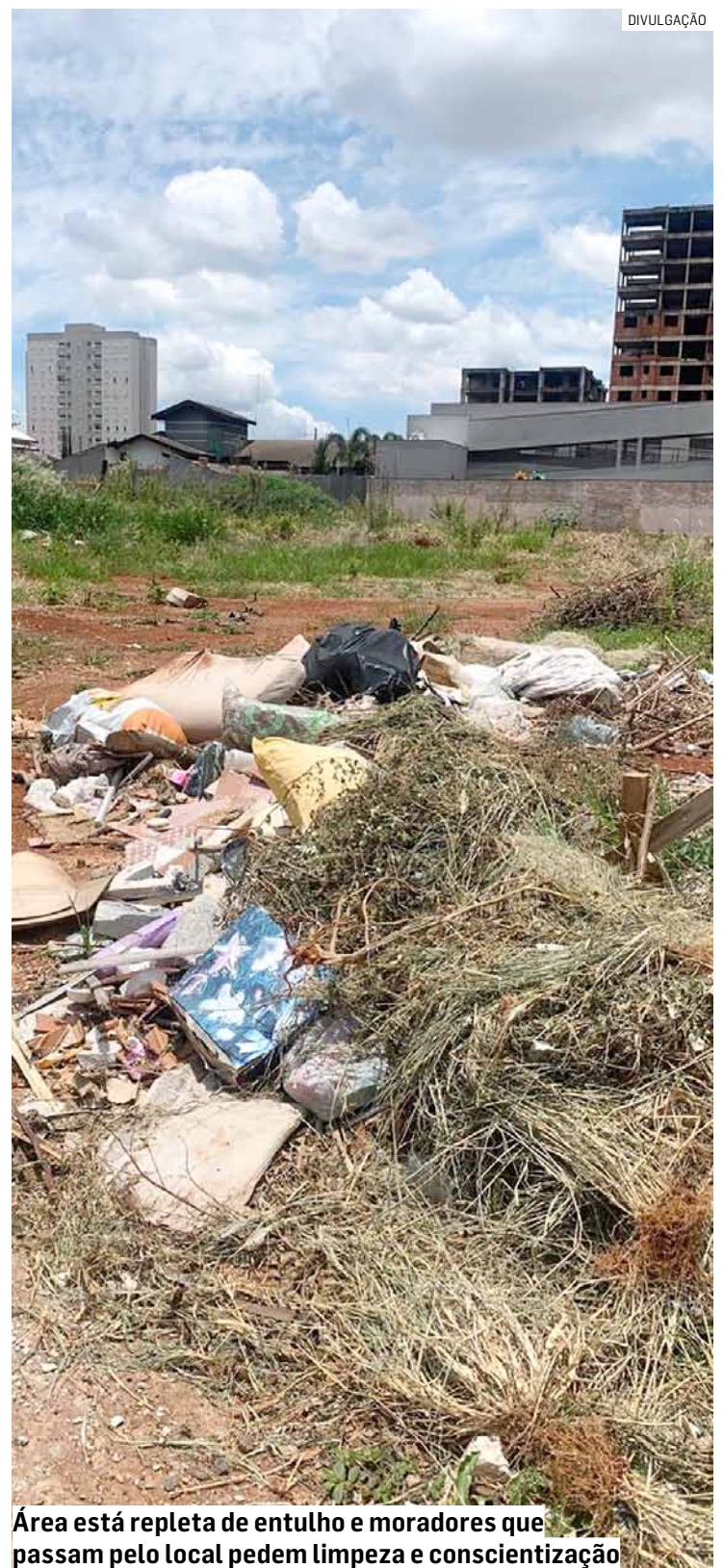

Área está repleta de entulho e moradores que passam pelo local pedem limpeza e conscientização

QUALIFICAÇÃO PROFISSIONAL

Fundo Social de Hortolândia abre inscrições para dois cursos

Da Redação • HORTOLÂNDIA
tribunaliberal@tribunaliberal.com.br

Quem deseja aproveitar o início do ano para se qualificar profissionalmente pode aproveitar as oportunidades oferecidas pela Prefeitura de Hortolândia. Isso porque o Fundo Social de Solidariedade, órgão vinculado à Secretaria de Inclusão e Desenvolvimento Social, iniciou as inscrições para dois cursos gratuitos.

Promovida em parceria com o Senai (Serviço Nacional de Aprendizagem Industrial), as formações ofertadas são de Assistente de Recursos Humanos e de Auxiliar de Produção. Ambos os cursos possuem vagas limitadas e aceitam inscrições de maneira online, por meio de formulário. As aulas têm início no dia 04 de fevereiro.

Com uma carga total de 160 horas, o curso de Assistente de Recursos Humanos será ministrado de terça a sexta-feira, das 18h30 às 22h. As aulas serão realizadas na Igreja de Jesus Cristo dos Santos dos Últimos Dias, localizada na Rua Waldiva Fernandes Duarte da Silva, 59, no Jd. Sumarezinho.

A formação em Assistente de Recursos Humanos tem por objetivo desenvolver conhecimentos sobre atividades administrativas na área. Durante as aulas, os alunos aprendem



Formações em Assistente de Recursos Humanos e Auxiliar de Produção aceitam inscrições

derão conceitos relacionados à cultura organizacional, utilização de tecnologias emergentes, legislação vigente, normas de saúde e segurança no trabalho e princípios éticos e de sustentabilidade. O curso também abordará temas como gestão de pessoas, recrutamento, folha de pagamento, benefícios, entre outros conhecimentos. As aulas terão início em 04 de fevereiro e conclusão em 25 de abril.

O curso de qualificação profissionalizante Auxiliar de Produção será realizado de terça à sexta-feira, das 18h45 às 22h. As aulas também serão minis-

tradas na Igreja de Jesus Cristo dos Santos dos Últimos Dias, localizada na Rua Waldiva Fernandes Duarte da Silva, 59, no Jd. Sumarezinho.

Durante 160 horas de curso, os alunos terão contato com conceitos relacionados ao abastecimento da produção, preparação de materiais e insumos, organização da área de serviço e separação de refugos, além de aprenderem sobre uso de tecnologias e normas de saúde, segurança, higiene, meio ambiente e legislação.

Após a formação profissionalizante, os alunos estarão aptos a atuarem na

linha de produção, controle de qualidade e organização e eficiência dos processos de fábricas, montadoras e empresas de diversos segmentos industriais. As aulas têm início no dia 04 de fevereiro e conclusão no dia 07 de julho deste ano.

Para se inscrever nos cursos, os interessados devem possuir 16 anos ou mais e ter concluído o Ensino Fundamental. O Fundo Social de Hortolândia entrará em contato por telefone com os candidatos selecionados para os cursos. Dúvidas poderão ser enviadas para o WhatsApp do Fundo Social, pelo número (19) 99979-8763.

PROVÃO PAULISTA

Estudantes já podem fazer matrículas para Unicamp e Fatecs

Da Redação • REGIÃO
tribunaliberal@tribunaliberal.com.br

Os estudantes aprovados na primeira chamada do Provão Paulista Seriado já devem fazer suas matrículas no curso superior na Unesp, Unicamp e Fatecs. Para a USP, a pré-matrícula começa nesta quarta-feira (22).

Cada uma das instituições de ensino superior têm o seu próprio cronograma e todos os detalhes podem ser conferidos no portal do Provão Paulista, no endereço <https://provaopaulistaseriado.vunesp.com.br/>. A lista de aprovados foi divulgada pela Secretaria da Educação do Estado de São Paulo na segunda-feira (20).

O coordenador de avaliações da Secretaria, Car-

los Eduardo Lavor, aconselha os estudantes a estarem atentos aos prazos de cada instituição e para não deixarem o envio de documentos para a última hora. “Estejam atentos às datas de pré-matrícula e matrícula na USP, Unesp, Unicamp e Fatecs, que são diferentes, assim como os horários. Lembrando que, se você não efetivar a sua matrícula dentro desse prazo, perde a vaga, que é disponibilizada para uma próxima chamada”, diz Lavor.

As vagas não preenchidas serão destinadas a novos estudantes para a segunda chamada do Provão Paulista. Essa nova lista será divulgada no dia 27 de janeiro, próxima segunda-feira, a partir das 14h.



Vagas não preenchidas serão destinadas a novos estudantes para segunda chamada

OPORTUNIDADES A ESCOLHER

Empresas de Sumaré e Paulínia anunciam 912 vagas de emprego

Posto de Atendimento ao Trabalhador de Sumaré disponibiliza 587 vagas em diferentes áreas, enquanto programa Emprega Paulínia oferece 325 postos exclusivos para os moradores da cidade

Paulo Medina • REGIÃO
tribunaliberal@tribunaliberal.com.br

As empresas de Sumaré e Paulínia estão com 912 vagas de emprego disponíveis nesta quarta-feira (21), abrangendo diversas áreas e níveis de escolaridade. As oportunidades são oferecidas pelo PAT (Posto de Atendimento ao Trabalhador) de Sumaré e pelo programa Emprega Paulínia, iniciativas das prefeituras locais para facilitar o acesso dos moradores ao mercado de trabalho.

Em Sumaré, o PAT, vinculado à Secretaria de Desenvolvimento Econômico, disponibiliza 587 vagas em diferentes áreas. Os interessados devem comparecer ao posto, localizado na rua Justino França, 143, no Centro, portando documentos pessoais, comprovante de endereço e carteira de trabalho. O atendimento ocorre de segunda a sexta-feira, das 8h às 16h. Mais informações podem ser obtidas pelo telefone (19) 3803-3003. Entre as oportunidades disponíveis estão 130 vagas para Jovem Aprendiz (Produção), 300 vagas para Auxiliar de Logística (com diferentes níveis de esco-



Sumaré é a cidade cujo PAT tem mais vagas abertas nesta semana na região

laridade exigidos), 100 vagas para Operador de Máquina (que requer curso de Operador de Empilhadeira e CNH B) e 30 vagas para Consultor de Vendas Imobiliárias. As vagas são rotativas e podem ser preenchidas ao longo do dia.

Em Paulínia, o programa Emprega Paulínia ofe-

rece 325 postos de trabalho exclusivos para moradores da cidade. Os interessados devem comparecer à Secretaria de Desenvolvimento Econômico, no Paço Municipal, localizado na avenida Prefeito José Lozano de Araújo, 1551, Parque Brasil 500, com documentos como RG ou CNH,

comprovante de residência e carteira de trabalho. Entre as vagas disponíveis, destacam-se 42 para Auxiliar de Limpeza, 36 para Motorista de Automóveis, 23 para Pedreiro, 30 para Ajudante Geral, 9 para Jovem Aprendiz. Informações adicionais podem ser

obtidas pelos telefones (19) 3874-5669 ou 3874-5690.

As iniciativas de ambas as prefeituras buscam a geração de empregos e a consequente redução do desemprego. Os candidatos devem ficar atentos à rotatividade das vagas, já que estas podem ser preenchidas rapidamente.

VAGAS EM SUMARÉ

Auxiliar de limpeza – Ensino Fundamental incompleto – 6 vagas

Jovem Aprendiz (Produção) – Ensino Médio cursando – 130 vagas

Auxiliar de Logística – Ensino Médio completo – 200 vagas

Consultor de Vendas Imobiliárias – Ensino Médio completo – 30 vagas

Mecânico de Automóvel – Ensino Fundamental incompleto, seus meses de experiência – 2 vagas

Operador de Máquina – Ensino Médio completo, curso de Operador de Empilhadeira, seis meses de experiência, CNH B – 100 vagas

Auxiliar de Logística – Ensino Fundamental completo – 100 vagas

Porteiro – Ensino Fundamental incompleto – 10 vagas

Oficial de Serviços Gerais – Ensino Fundamental completo, seis meses de experiência – 3 vagas

Zelador – Ensino Fundamental incompleto – 2 vagas

Auxiliar de Produção – Ensino Fundamental completo – 4 vagas

VAGAS EM PAULÍNIA

Auxiliar de Limpeza – 2 vagas

Açougueiro – 7 vagas

Ajudante de obras – 11 vagas

Ajudante geral – 30 vagas

Almoxarife – 4 vagas

Analista de RH – 1 vaga

Armador – 1 vaga

Assistente administrativo – 5 vagas

Assistente de faturamento – 4 vagas

Assistente de logística – 1 vaga

Atendente de balcão – 5 vagas

Auxiliar administrativo – 5 vagas

Auxiliar administrativo de departamento pessoal – 1 vaga

Auxiliar de almoxarifado – 1 vaga

Auxiliar de cozinha – 2 vagas

Auxiliar de limpeza – 42 vagas

Auxiliar de limpeza PCD – 1 vaga

Auxiliar de logística – 10 vagas

Auxiliar de manutenção predial – 1 vaga

Auxiliar de mecânico de autos – 1 vaga

Auxiliar de produção – 13 vagas

Auxiliar financeiro – 2 vagas

Auxiliar técnico de telecomunicações – 1 vaga

Caldeireiro – 5 vagas

Carpinteiro – 3 vagas

Caseiro – 1 vaga

Coletor de lixo – 1 vaga

Comprador – 2 vagas

Conferente de mercadoria – 4 vagas

Copeiro – 1 vaga

Cozinheiro – 4 vagas

Eletricista – 1 vaga

Eletricista de manutenção industrial – 2 vagas

Eletricista de manutenção de máquinas industriais – 2 vagas

Empregada doméstica – 2 vagas

Encanador industrial – 2 vagas

Encarregado de obras – 2 vagas

Encarregado de pintura – 8 vagas

Estagiário de engenharia civil – 3 vagas

Estagiário de engenharia mecânica – 1 vaga

Fiscal de loja – 1 vaga

Frentista – 6 vagas

Funileiro industrial – 5 vagas

Jardineiro – 4 vagas

Jovem aprendiz – 6 vagas

Lavador – 1 vaga

Mecânico diesel – 1 vaga

Mecânico de manutenção de máquinas industriais – 3 vagas

Mecânico montador – 2 vagas

Moleiro – 2 vagas

Motorista de automóveis – 36 vagas

Motorista de caminhão – 7 vagas

Motorista de guindaste – 1 vaga

Motorista de Van – 1 vaga

Operador de caixa – 2 vagas

Operador de empilhadeira – 3 vagas

Operador de máquinas – 4 vagas

Operador de prensa – 1 vaga

Operador de telemarketing – 1 vaga

Pedagogo – 1 vaga

Pedreiro – 23 vagas

Pintor industrial – 9 vagas

Porteiro – 4 vagas

Recepcionista – 1 vaga

Repositor – 2 vagas

Representante comercial – 2 vagas

Soldador – 3 vagas

Supervisor de compras – 1 vaga

Técnico de manutenção em plataformas elevatórias – 2 vagas

Técnico de materiais – 1 vaga

Técnico eletromecânico – 1 vaga

Técnico Eletrônico – 1 vaga

Técnico em química – 1 vaga

Técnico em segurança do trabalho – 1 vaga

Técnico de manutenção eletrônica – 1 vaga

Técnico em telecomunicações – 1 vaga

Torneiro mecânico – 1 vaga

Tratorista – 3 vagas

Vendedor – 5 vagas

Vigia – 4 vagas

Zelador – 1 vaga

QUALQUER DIA E HORÁRIO

Secretaria de Mobilidade Urbana amplia horário em Sumaré



Central de Atendimento agora passa a receber denúncias todos os dias

Da Redação • SUMARÉ
tribunaliberal@tribunaliberal.com.br

A SMMUR (Secretaria de Mobilidade Urbana e Rural) ampliou o horário de funcionamento da central de atendimento, conforme divulgado pela pasta nesta terça-feira (21). A Central de Atendimento da secretaria atende no número 0800-772-7722.

O 0800 agora atende diariamente, 24 horas por dia, e receberá pedidos relacionados ao trânsito da cidade e de transporte coletivo. De acordo com o secretário de Mobilidade William Martoni, a ampliação dos dias

e horários deve atender às demandas crescentes do município. “A população de Sumaré precisa ser atendida de forma eficiente, e é o que estamos buscando com o atendimento 24h da central”, afirma.

Segundo o agente de trânsito e fiscalização Robson Fernandes, o atendimento era limitado e não conseguia suprir as necessidades do município. “A central atendia em horário comercial, então quando um cidadão ligava, dependendo do horário, não conseguia ser atendido e o pedido não chegava nos fiscais. Agora, a pessoa pode ligar em qualquer dia e

horário, vai ter alguém para encaminhar a ocorrência para o agente de trânsito”, explica.

A pasta também iniciou uma operação para revitalizar a sinalização das ruas e avenidas de Sumaré. Os trabalhos começaram em importantes vias, como a avenida Engenheiro Jaime Uchoa Cintra e a Américo Ribeiro dos Santos, a avenida da PPG.

Segundo William, este é o início de uma série de iniciativas que visam melhorar a mobilidade. “Essas e outras ações vão trazer mais agilidade, segurança e qualidade no serviço de trânsito”, conclui.

RETOMADA DE EVENTOS

Sumaré debate fortalecimento do setor cultural com conselho

Encontro realizado com pessoas ligadas ao assunto teve apresentação dos integrantes do Conselho Municipal de Cultura e abordagem sobre as políticas públicas de incentivo, como a Lei Aldir Blanc

Da Redação • SUMARÉ
tribunaliberal@tribunaliberal.com.br

A Secretaria de Cultura e Turismo de Sumaré realizou nesta semana a primeira reunião do ano com o Conselho Municipal de Cultura e Turismo. O encontro, que marca o início das ações culturais de 2025, reforça o papel da pasta como um elo entre a administração pública e a comunidade, promovendo uma gestão inclusiva e colaborativa. Durante o encontro, diversas pautas foram abordadas com o intuito de fortalecer a cultura em Sumaré.

A reunião iniciou com a apresentação dos integrantes do Conselho Municipal de Cultura aos membros da Secretaria de Cultura, um passo importante no início desta nova gestão.

As discussões também incluíram políticas públicas de incentivo à cultura, como as Leis Aldir Blanc e



Secretaria de Cultura aponta benefícios do funcionamento do conselho na cidade e o começo da nova gestão

Paulo Gustavo, destacando o impacto positivo dessas iniciativas no fomento cultural local.

A necessidade de ativar plenamente o Conselho de Cultura, com a inclusão dos membros faltantes, também foi enfatizada, assim como a busca por novas possibilidades para criar políticas públicas que valorizem os artistas e promovam projetos culturais no município.

“O Conselho atua como um elo entre a administração municipal e os cidadãos”

A responsável pela pasta na cidade, Cecília Teixeira, destacou a importância do trabalho do Conselho Municipal de Cultura e Turismo, ressaltando que ele assegura a participação da sociedade nas decisões sobre as políticas culturais e turísticas da cidade.

“O Conselho atua como um elo entre a administração municipal e os cidadãos, promovendo a preservação do patrimônio local, a valorização da diversidade cultural e o desenvolvimento sustentável do turismo, além de garantir a alocação eficaz de recursos públicos nessas áreas”, explicou a secretária.

BAIRRO DO CRUZEIRO

Motorista é detido pela Guarda após direção perigosa em Sumaré

Da Redação • SUMARÉ
tribunaliberal@tribunaliberal.com.br

A ROMU (Ronda Ostensiva Municipal) da GCM (Guarda Civil Municipal) de Sumaré deteve um homem dirigindo de maneira perigosa no bairro Cruzeiro, após denúncias dos moradores.

A equipe fazia patrulhamento pela região no fim

de semana quando recebeu a ocorrência e, após identificar o veículo, deu a ordem de parada, que não foi obedecida. O condutor fugiu, porém, foi capturado após mais algumas voltas no trânsito. O motorista apresentava sinais claros de embriaguez, como voz desconexa e forte odor de álcool. Durante a revista no veículo, foram encontra-

das seis latas de cerveja no banco traseiro. Questionado, o condutor admitiu ter consumido bebida alcoólica antes de dirigir.

O motorista foi conduzido até o Plantão Policial, onde concordou em ceder amostra de sangue para os procedimentos legais. Após ser ouvido, ele foi liberado, mas responderá pelas infrações cometidas.



Guarda Municipal deteve homem que estava com claros sinais de embriaguez

RODOVIA ANHANGUERA

CCR orienta motociclistas e instala antenas corta-pipa em Nova Odessa

Da Redação • NOVA ODESSA
tribunaliberal@tribunaliberal.com.br

A CCR AutoBAn, concessionária responsável pelo Sistema Anhanguera-Bandeirantes, realiza nesta quarta-feira (22) uma campanha educativa voltada aos motociclistas na Rodovia Anhanguera, km 118, sentido interior, em Nova Odessa. Equipe de segurança viária instalará gratuitamente antenas corta-pipa nas motocicletas e entregará folhetos com orientações sobre cuidados ao pilotar nas rodovias.

A ação visa reforçar os cuidados que os motociclistas devem ter ao trafe-



Campanha educativa será promovida nesta quarta-feira, no km 118, sentido interior

garem pelas rodovias, como evitar o corredor, não ultrapassar pela direita ou acostamento, evitar manter-se no ponto cego, não pegar vácuo em outros veículos e sempre usar capacete. Outro ponto que se-

Além da instalação das antenas, serão entregues folhetos com orientações sobre cuidados

rá abordado é o cuidado ao conduzir em áreas onde existem pipas, por isso a instalação gratuita de antenas corta-pipa.

A concessionária realiza essa ação com instalação de antenas corta-pipa para minimizar o número de acidentes envolvendo os motociclistas e as linhas de cerol. “A fragilida-

de desses personagens do trânsito e a falta de cuidado, leva muitas vezes a acidentes que causam sequelas graves e permanentes, o que impacta diretamente na vida do próprio motociclista, do passageiro e das suas famílias, por isso é muito importante realizarmos ações educativas envolvendo esse público”, comentou o gerente de Operações da CCR AutoBAn, João Moacir da Silva.

SERVIÇO

Informações da ação campanha educativa para motociclistas

Data: 22/01/2025
Horário: das 9h às 12h
Local: Rodovia Anhanguera, km 118, sentido interior, Nova Odessa

BOA PROSA
Comunicação

Produção de Conteúdo

Assessoria de Imprensa

(19) 97110-5606

FAMÍLIAS VULNERÁVEIS

Leitinho confirma mais 150 habitações populares para baixa renda em Nova Odessa

Prefeitura já garantiu a construção de 264 unidades habitacionais para famílias de baixa renda; moradias foram intermediadas junto ao secretário nacional de Mobilidade Urbana, Denis Andia

Da Redação • NOVA ODESSA
tribunaliberal@tribunaliberal.com.br

Atendendo a um pedido do prefeito Cláudio Schooder, o Leitinho (PSD), Nova Odessa será contemplada com 150 unidades habitacionais populares do Programa Minha Casa, Minha Vida. A confirmação está em uma portaria do Ministério das Cidades. O prefeito havia tratado do tema em sua mais recente viagem oficial a Brasília, no final de 2024, quando conversou pessoalmente com o secretário nacional de Mobilidade Urbana, Denis Andia, sobre o tema.

Os imóveis serão construídos com recursos do FAR (Fundo de Arrendamento Residencial), ou seja, serão voltadas para famílias vulneráveis e de baixíssima renda, com renda bruta mensal familiar de até R\$ 2.850,00. Tanto que as regras dos empreendimentos do FAR preveem subsídios de até 90% do valor do imóvel, com prestação mínima de R\$ 80,00 e máxima de R\$ 356,90.



Prefeitura deve apresentar até 31 de março detalhes da proposta de empreendimento popular

Uma vez habilitada, conforme procedimento padrão do programa federal, cabe agora à Prefeitura de Nova Odessa apresentar até 31 de março de 2025 os detalhes da proposta de empreendimento habitacional popular, ti-

tularidade da área municipal a ser indicada e zoneamento adequado.

A previsão é de que o Ministério das Cidades apresente até 19 de dezembro de 2025 a "portaria de aptidão à contratação" dos projetos habitacionais aprovados. A

partir de então, os parceiros terão mais 120 dias para concluir os projetos e documentações, para aprovação definitiva da proposta e autorização para início das obras das moradias de interesse social para famílias de baixa renda.

"É mais uma ação importante da nossa gestão para reduzirmos o déficit habitacional de famílias de baixa renda de Nova Odessa e para a promoção de qualidade de vida e inclusão social da nossa população carente. Estou muito, muito feliz

de poder anunciar mais um empreendimento habitacional popular viabilizado no meu governo, permitindo que muitas famílias pobres realizem o sonho da casa própria", destacou o prefeito Leitinho.

ESTADO

As 150 novas unidades habitacionais populares viabilizadas pela Prefeitura de Nova Odessa neste janeiro de 2025 se juntam às 114 unidades que a Prefeitura já havia garantido em 2023 junto ao Governo do Estado de São Paulo, via CDHU (Companhia Estadual de Desenvolvimento Habitacional Urbano).

Trata-se do futuro "Conjunto Habitacional Nova Odessa - B", cujos 114 apartamentos serão construídos em uma área pública municipal de aproximadamente 7.500 metros quadrados no Jardim das Palmeiras através do programa habitacional estatal Nossa Casa - CDHU, destinado a famílias vulneráveis com renda mensal entre um e cinco salários mínimos.

Em ambos os casos, tanto o projeto viabilizado junto ao Minha Casa, Minha Vida quanto o do Nossa Casa - CDHU, a Diretoria de Habitação do município destacou que mais informações sobre o andamento dos estudos serão divulgadas conforme estiverem disponíveis, sempre nos canais oficiais da Prefeitura. "Neste momento, não há inscrições de interessados abertas", finalizou a Diretoria de Habitação.

PERCENTUAL DO IPCA

IPTU 2025 é reajustado em 4,87% em Nova Odessa e fica na inflação

Da Redação • NOVA ODESSA
tribunaliberal@tribunaliberal.com.br

O IPTU (Imposto Sobre a Propriedade Predial e Territorial Urbana) 2025 de Nova Odessa foi novamente reajustado pela inflação do ano anterior, de 4,87%. O percentual é idêntico ao IPCA (Índice Nacional de Preços ao Consumidor Amplo) oficial medido e divulgado pelo IBGE (Instituto Brasileiro de Geografia e Estatística). Nos últimos cinco anos, desde 2021, o imposto foi corrigido apenas pela inflação em quatro oportunidades e teve "reajuste zero" em 2022.

Segundo o Setor de Tributação da Secretaria Municipal de Finanças, os cerca de 30 mil carnês do IPTU 2025 já estão em fase de impressão e devem ser distribuídos pelos Correios a partir de 16 de março. A data do vencimento da parcela única com desconto de 10% à vista, ou da primeira das dez parcelas mensais, foi definida para o dia 31 de março.

As demais parcelas terão vencimento sempre no último dia útil de cada mês subsequente, até dezembro. A consulta online ao IPTU e impressão de 2ª via do carnê também será disponibilizada em meados de março no novo portal oficial do município (o www.novaodessa.sp.gov.br).

O decreto reajustando apenas pela inflação a Ta-



Imóveis: vencimento da parcela única com desconto à vista foi marcado para 31 de março

bela de Valores Venais do Município - utilizada tanto no cálculo do IPTU quanto do ITBI (Imposto de Transmissão de Bens Imóveis) e de todos os créditos tributários/não tributários do Município - foi publicado em dezembro.

O secretário municipal de Finanças, Hamilton Lorençatto, justificou o índice utilizado no reajuste. "A Prefeitura teve novamente como parâmetro apenas a inflação acumulada nos últimos 12 meses, medida pelo IPCA do IBGE, que é um dos índices oficiais de inflação do Brasil. É muito importante o município manter em dia o pagamento do IPTU, pois reverte em

benefícios para a própria população, já que a arrecadação permite que a Prefeitura invista em obras e novos serviços", apontou.

Em Nova Odessa, podem solicitar isenção (sempre de um ano para o outro) os aposentados, pensionistas e portadores de neoplasia, desde que cumpram os requisitos exigidos pela Lei Municipal nº 3.480/2021 (e possuam apenas um imóvel).

TAXA DO LIXO

Junto ao IPTU, e nas mesmas regras (ou seja, para pagamento em 10 vezes ou à vista com desconto de 10%), será cobrada a "nova" Tarsu (Taxa de Resíduos

Sólidos Urbanos), a popular Taxa do Lixo, reformulada pela Lei Municipal nº 3.825, de novembro de 2024.

A taxa visa cobrir os custos da coleta e destinação do lixo comum na cidade. Pelas novas regras, os valores da Tarsu variam conforme o tamanho do terreno, caso seja terreno de terras nuas, ou pelo tamanho da construção, indo de R\$ 70,44 a 211,32 para terrenos, de R\$ 140,88 a R\$ 845,28 para imóveis residenciais, de R\$ 140,88 a R\$ 1.690,56 para imóveis comerciais, de R\$ 211,34 a 10.567,00 para indústrias e R\$ 140,88 para entidades religiosas e/ou sem fins lucrativos.

QUEBRA-QUEBRA

Polícia Civil apura vandalismo contra casa em Nova Odessa

César Oliveira • NOVA ODESSA
tribunaliberal@tribunaliberal.com.br

A Polícia Civil tenta localizar um homem após a invasão a uma casa no Parque Residencial Klavin, em Nova Odessa. Câmeras de segurança flagraram o momento em que imóvel foi alvo de atos de vandalismo. O caso ocorreu no último domingo (19).

De acordo com informações registradas no boletim de ocorrência, a residência estava desocupada e seria reformada em

breve, o que pode ter facilitado o acesso do suspeito.

O invasor destruiu portas, quebrou janelas e arrancou torneiras do local, deixando diversos itens e objetos destruídos. Segundo a proprietária, o homem permaneceu na casa durante todo o dia. As motivações para o vandalismo ainda não foram esclarecidas.

A proprietária procurou a Delegacia de Nova Odessa, onde registrou o caso e agora a Polícia Civil seguirá com as investigações para identificar o autor.



Vândalo atacou imóvel situado no Parque Residencial Klavin

JARDINAGEM FELIZ
JARDINAGEM FELIZ
19 98265-1583
jardinagemfeliz23@gmail.com

- ✓ Roçagem
- ✓ Podas de Árvores
- ✓ Planta Grama

KITS DE VERÃO

Hortolândia finaliza confecção dos uniformes escolares para ano letivo

Todos uniformes serão distribuídos com materiais escolares para aproximadamente 25 mil alunos da rede municipal; a pedido dos pais, kit vem com camisetas, shorts para meninos e shorts-saia para meninas; distribuição está marcada

Da Redação • HORTOLÂNDIA
tribunaliberal@tribunaliberal.com.br

A Prefeitura de Hortolândia finalizou a confecção dos uniformes escolares que serão distribuídos aos alunos da rede municipal de ensino durante o ano letivo de 2025. Ao todo, a ação intersectorial da Prefeitura, realizada por meio das secretarias de Educação, Ciência e Tecnologia e de Inclusão e Desenvolvimento Social, foi responsável pela confecção de 25 mil kits de uniformes escolares de verão. Além dos uniformes, a Prefeitura também entregará aos alunos um kit com materiais escolares.

Confeccionados por 50 bolsistas do Programa Acerte (Ação Cidadã de Requalificação, Trabalho e Educação) matriculados no curso de "Costura & Moda" do CQP II (Centro de Qualificação Profissional), os 25 mil kits de uniformes escolares de verão são compostos por duas camisetas, além de um shorts, para os meninos, e um shorts-saia para as meninas, novidade deste ano que atende a pedidos realizados pelas mães das alunas.

O prefeito de Hortolândia, José Nazareno Zezé Gomes (Republicanos), celebrou a confecção dos uniformes escolares de verão. "Fico extremamente feliz de poder entregar os kits logo no início do ano letivo. O uniforme e o material democratizam a edu-



Prefeito Zezé Gomes conferiu qualidade dos uniformes e destacou economia gerada aos pais de alunos

cação colocando todos os alunos em pé de igualdade e, para as famílias, significa segurança e uma bela economia. É com muita satisfação que preparamos estes uniformes e materiais escolares que, com certeza, vão garantir um ensino cada vez de maior qualidade para nossos alunos", declarou Zezé Gomes.

O trabalho de confecção dos uniformes escolares de verão teve início em março do ano passado. O processo de confecção envolveu a separação dos tecidos, costura das

peças e finalização de pequenos detalhes. Ao todo, foram confeccionadas 75 mil peças de roupas.

A moradora do Jd. Interlagos, Maria de Paula, é uma das 50 bolsistas do programa Acerte envolvidas na costura dos uniformes escolares. "Esta oficina é muito importante, porque eu tinha um sonho de aprender a costurar há muitos anos, mas devido ao casamento e maternidade acabei deixando este sonho de lado. Além do CQP (Curso de Qualificação Profissional) da Prefei-

tura proporcionar uma renda extra para minha família, é muito gratificante poder ver as crianças usando os uniformes escolares que eu ajudei a confeccionar", afirma Maria de Paula, avó de uma das crianças que será beneficiada com a distribuição dos uniformes e materiais escolares.

Além dos uniformes escolares de verão, os alunos matriculados na rede municipal de ensino também receberão, a partir do dia 07 de fevereiro, um kit com materiais escolares. Entre os materiais distribuídos

pela Prefeitura, estão mochilas, estojos, cadernos, lápis de cor, além de outros materiais necessários para utilização escolar. Outra novidade deste ano é a distribuição de mochilas maiores para os alunos mais altos.

O secretário de Educação, Ciência e Tecnologia de Hortolândia, Fernando Gomes de Moraes, enfatiza a celeridade da administração em providenciar os kits logo no início do ano letivo. "Lá atrás o prefeito Zezé nos deu uma missão de entregar todos estes kits no

tempo certo. Então, desde 2021, realizamos um planejamento intersectorial, para ajustar o calendário escolar com as oficinas de confecção dos uniformes. Estes uniformes e materiais escolares proporcionam dignidade e identidade para nossos alunos", avalia Fernando de Moraes.

Para o secretário de Governo e vice-prefeito, Cafu César (PSB), a distribuição dos uniformes e materiais escolares corroboram com uma das missões da atual gestão. "Todos estes itens foram cuidadosamente selecionados e confeccionados pensando na qualidade de ensino dos nossos alunos. O carinho na escolha destes materiais escolares e a distribuição dos uniformes de verão para as nossas crianças e jovens demonstram uma das maiores preocupações do governo, que é cuidar das pessoas", enfatiza Cafu.

De acordo com a Secretaria de Educação, a previsão é que todos os itens sejam entregues aos alunos até a segunda semana do calendário letivo. O cronograma de distribuição dos uniformes e materiais escolares, no entanto, será definido por cada unidade de ensino.

Bolsistas do Programa Acerte matriculados no CQP estão em fase de finalização dos uniformes escolares de inverno. A entrega destes uniformes está prevista para abril deste ano.

ÓBITO SUSPEITO

Família encontra homem morto dentro de residência em Hortolândia

Cézar Oliveira • HORTOLÂNDIA
tribunaliberal@tribunaliberal.com.br

Um homem de 39 anos foi encontrado morto dentro da residência por familiares, na noite desta segunda-feira (20), na rua Lourdes Bernardes Felisbino, no bairro Vila Real, em Hortolândia. A Polícia Civil investiga o caso como morte suspeita.

A Polícia Militar esteve no local e fez a preservação da área. O resgate do SAMU (Serviço de Atendimento Móvel de Urgência) foi acionado e quando os socorristas chegaram o médico constatou que o homem já estava sem vida.

O IC (Instituto de Criminalística) realizou os trabalhos de perícia técnica, o que não foi conclusi-

vo sobre a causa do óbito. Ao término da perícia, o corpo foi recolhido ao IML (Instituto Médico Legal) de Americana, onde exames necroscópicos apontaram as causas da morte.

O caso foi registrado no Plantão Policial de Hortolândia. As investigações devem ser conduzidas pelos investigadores do 1º DP (Distrito Policial).



Instituto de Criminalística fez trabalho de perícia e polícia apura morte

INFRATORES NO PICERNO

Menores são apreendidos por tráfico em Sumaré

Cézar Oliveira • SUMARÉ
tribunaliberal@tribunaliberal.com.br

Policiais militares da 1ª Companhia de Sumaré apreenderam dois adolescentes por tráfico de drogas, na noite desta segunda-feira (20), no bairro Bordon, região do Picerno.

A equipe fazia patrulhamento pela rua Diva Ferreira de Souza quando avistou um suspeito que ao perceber a aproximação da viatura tentou sair do lo-

cal para evitar a abordagem, alertando ainda outra pessoa que estava dentro de um terreno baldio.

Os policiais visualizaram um indivíduo que estava no terreno baldio, dispensando uma bolsa preta. A equipe realizou abordagem aos adolescentes. Em busca pessoal em um dos indivíduos, nada de ilícito foi encontrado, porém, localizaram a bolsa dispensada por ele. Dentro da bolsa havia dinheiro e

cocaína. Com o outro menor nada de ilícito foi localizado.

A polícia encontrou e apreendeu 292 papétes de cocaína e a quantia de R\$ 476,25, além de um celular.

Os menores foram conduzidos ao Plantão Policial de Sumaré. Os responsáveis pelos adolescentes foram informados da apreensão de seus respectivos filhos. Ambos permaneceram apreendidos à disposição da Justiça.

DURANTE PATRULHA

Polícia Militar captura dois procurados pela Justiça

Cézar Oliveira • HORTOLÂNDIA
tribunaliberal@tribunaliberal.com.br

Uma ação da Polícia Militar prendeu dois homens procurados pela Justiça nesta segunda-feira (20), nas cidades de Hortolândia e Monte Mor. As prisões ocorreram quando os policiais realizavam patrulhamento ostensivo e preventivo.

Em um dos casos, os militares estavam pela rua Nilda Francisca de Jesus,

no Parque do Café II, em Monte Mor, e abordaram um indivíduo em via pública. Em pesquisa, cons-

Um dos capturados tinha mandado por conta da falta de pagamento de pensão alimentícia

taram um mandado de prisão com validade até 2028 a cumprir por conta da falta de pagamento

de pensão alimentícia. A ocorrência foi apresentada no Plantão Policial do município.

Em Hortolândia, os policiais capturaram um homem na manhã desta terça-feira (21), na rua Benjamin Constant, no Jardim Amanda. O indivíduo tinha mandado de prisão com validade até 2033 por furto.

Ele foi conduzido até o Plantão Policial de Hortolândia.

Região turística da fé



Na foto de Aniello de Vita: Cachoeira Paulista (SP)

Eis aqui uma Rota Turística, parte conhecida, parte a ser explorada. São 11 cidades: Aparecida, Cachoeira Paulista, Potim, Roseira, Tremembé, Canas, Lagoinha, Cunha, Lorena, Guaratinguetá e Piquete. A mais famosa, Aparecida, além do Santuário Nacional visita-se a Feira Livre, a cidade do Romeiro e muitas de suas festas. Em Cachoeira Paulista conheça a Canção Nova, o Santuário de Santa Cabeça e as ruínas da velha estação ferroviária. Em Tremembé visite a Basílica do Senhor Bom Jesus, além da sua estação ferroviária. Estando aos pés da serra da Mantiqueira, você também aproveita a exuberante natureza do Rio Paraíba.

É O VALE DA FÉ

A cidade de Cunha é famosa por suas cerâmicas e por seu artesanato. Estando por lá na ocasião da abertura dos fornos é a melhor ocasião. Seus habitantes orgulham-se do pôr do sol em sua cidade. Já a cidade de Piquete, também chamada 'Cidade Paisagem', é onde está a montanha mais alta do nosso Estado, com o famoso Pico dos Marins. Estando em Piquete visite o Santuário de São Miguel Arcanjo. Em Lagoinha, conheça a Cachoeira Grande e as belezas da natureza local.

Na foto de Ken Chu: Em Cunha (SP), Cerâmica Carvalho



ONZE CIDADES, ONZE MOTIVOS



Esse é o recado que a Associação da Região Turística da Fé tem como bandeira, uma região com cidades próximas umas das outras, permitindo um ótimo aproveitamento por parte do turista, o qual tem à sua disposição boas pousadas, excelentes hotéis, boa e farta gastronomia. Na cidade de Canas, uma das melhores Festas Italianas e a sede da Renovação Carismática Católica. A cidade de Roseira é conhecida pelo seu Mosteiro da Sagrada Face, um verdadeiro castelo.

Na foto: Paróquia Sant'Ana, em Roseira (SP)

EXPERIÊNCIAS NO VALE DA FÉ



A cidade de Lorena preserva a cultura em seus casarões. É muito visitada a Catedral Nossa Senhora da Piedade, a Basílica de São Benedito e o Memorial do Padre Léo. Em Guaratinguetá tem o Santuário de Frei Galvão. Na cidade de Potim, aprecie a Serra da Mantiqueira e conheça a interessante arte em taboa. Sua publicidade recomenda experimentar os seus quitutes e se encontrar com a fé com Bom Jesus. História, cultura, belezas naturais sempre acompanhadas pela fé das onze cidades reunidas com um propósito de mostrar todo o seu potencial turístico. Vale conhecer cada uma delas.

Na foto: Lorena (SP)

MERCADO MUNICIPAL PAULISTANO



Um badalado ponto de visitação na capital paulistana, sem dúvida, é o seu principal Mercado Municipal. Não só pela infinita variedade de produtos, muitos importados, mas também por seus pastéis e os diferenciados sanduíches de mortadela, num agradável ambiente para bebericar. O prédio, projetado por Francisco Ramos de Azevedo em 1926 e inaugurado em 1933, ocupa área de 12.600 metros quadrados. Mais de mil funcionários, quase 300 boxes, movimentam cerca de 350 toneladas de alimentos por dia. Sim, por dia. No mezanino há vários restaurantes oferecendo pratos e petiscos somente encontrados lá mesmo. Mas, seja lá do que o jeito que for, é importante saber que as delícias ali continuarão para goáudio de todos.

Na foto de Ken Chu: Mercado de São Paulo