



MARCELO PEREIRA

Hortolândia: inteligência sustentável para cuidar das pessoas

Hortolândia chega aos 33 anos com a bola toda. A economia da cidade está em alta com PIB (Produto Interno Bruto) de R\$18,4 bilhões, novas empresas chegam, geram emprego e renda. Com o Novo PIC (Programa de Incentivo ao Crescimento), o município receberá R\$ 260 milhões em obras públicas. Hortolândia conquista fama nacional e internacional pelas experiências de sucesso na gestão pública nas áreas de meio ambiente, mobilidade urbana, eficiência energética e educação. Moradores dizem sentir orgulho de viver na cidade com produção cultural diversificada, suas praças e parques sempre movimentados e gente acolhedora, de todos os cantos do País. Tanto desenvolvimento e reconhecimento são explicados pelo prefeito Zezé Gomes: planejamento e foco no cuidado com as pessoas. **PÁGINAS 11 a 22**

Obras da delegacia de Nova Odessa seguem em estado de abandono

Construção de R\$ 2,58 milhões é de responsabilidade do governo estadual, que não tem previsão de retomada

PROCESSOS EM ANDAMENTO

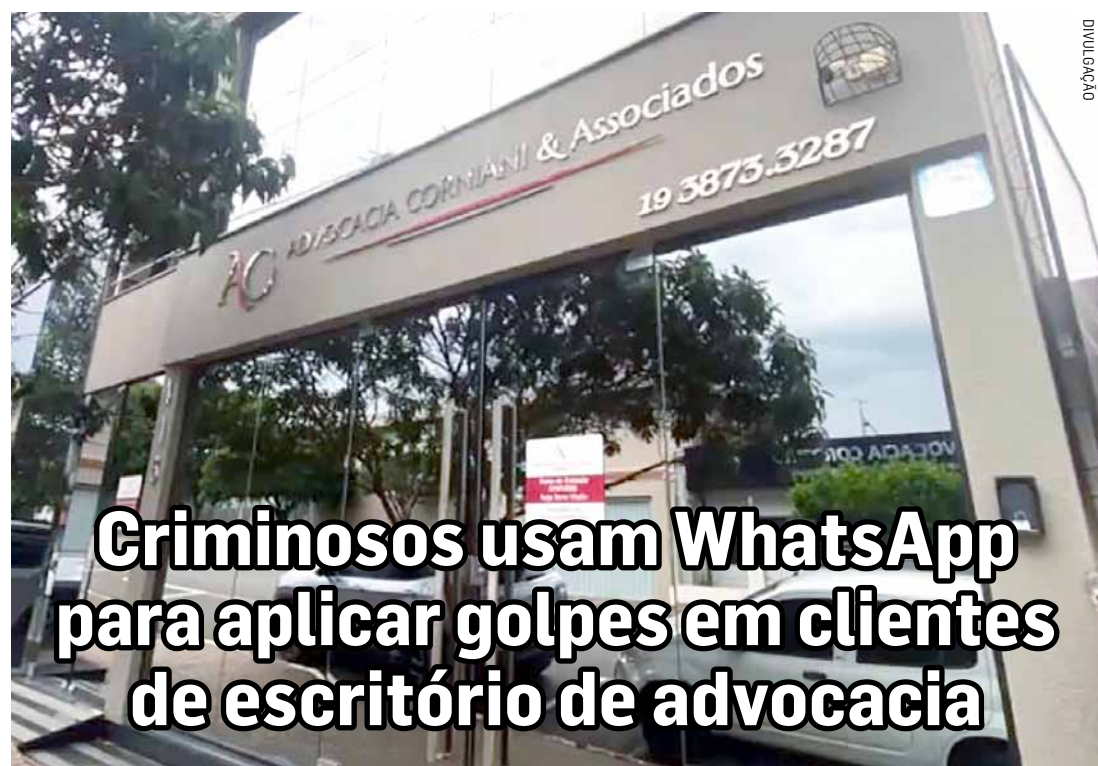

DIVULGAÇÃO

Criminosos usam WhatsApp para aplicar golpes em clientes de escritório de advocacia

O escritório de Advocacia Corniani e Associados, com sede em Sumaré, está emitindo um alerta aos seus clientes sobre um golpe que tem sido perpetrado através do aplicativo de mensagens WhatsApp. Os criminosos, em uma tentativa engenhosa de fraude, têm utilizado o nome da advogada Lucimara Porcel para extorquir clientes que possuem processos previdenciários ou trabalhistas em andamento sob sua defesa. Os golpistas têm agido de maneira meticulosa, demonstrando um conhecimento detalhado dos processos em questão. **PÁGINA 03**

Após quase um ano de paralisação, as obras do tão aguardado prédio da Delegacia de Polícia Civil de Nova Odessa continuam estagnadas, deixando em evidência um cenário de abandono e incerteza. A construção, que prometia

modernizar e expandir os recursos disponíveis para a segurança pública local, agora se encontra em um impasse, sem previsão de retomada. A Secretaria de Segurança Pública do Estado de São Paulo foi contatada para esclarecer a si-

tução. Segundo a pasta, os trabalhos foram interrompidos devido ao descumprimento do contrato por parte da construtora responsável. Ainda não há informações sobre quando a obra será retomada. **PÁGINA 04**



DIVULGAÇÃO

Mato alto já toma parte do prédio localizado na avenida Carlos Botelho

VAGAS PARA IDOSOS

Justiça aceita ação de execução de R\$ 580 mil contra Du Cazellato por descumprir TAC

PÁGINA 06

CENTENÁRIOS

História e superação marcam homenagem a hortolandenses com mais de 100 anos

PÁGINA 07

ABASTECIMENTO

Obras de ampliação e modernização da ETA I, em Sumaré, têm avanço de 70%

PÁGINA 08

PREVENÇÃO

Em dois mutirões, Programa Mamamóvel atende 760 mulheres em Nova Odessa

PÁGINA 05

Parabéns, Hortolândia!
É UM PRAZER FAZER PARTE
DESSA HISTÓRIA!

Good
Bom



Clima Região



Sol e aumento de nuvens.
Pancadas de chuva à tarde.
À noite, muitas nuvens,
mas sem chuva.

TEMPERATURA

Mínima 20° • Máxima 32°

Loterias



MEGA-SENA

Concurso 2725

Quinta-feira, 16 de Maio de 2024

02 10 32 33 38 47

LOTOFÁCIL

Concurso 3105

Quinta-feira, 16 de Maio de 2024

02 04 05 06 08
10 12 14 15 16
17 22 23 24 25

QUINA

Concurso 6442

Quinta-feira, 16 de Maio de 2024

26 31 33 50 78

LOTOMANIA

Concurso 2621

Quarta-feira, 15 de Maio de 2024

02 06 09 15 26
29 33 41 59 60
74 76 77 78 79
87 88 94 97 98

DUPLA SENA

Concurso 2662

Quarta-feira, 15 de Maio de 2024

1º SORTEIO

03 10 17 18 32 41

2º SORTEIO

23 25 36 39 44 47

Telefones úteis



SUMARÉ

BRK Ambiental.....	0800 771-0001
Bombeiros.....	193
Delegacia de Polícia.....	3873-1518
UPA Macarenko.....	3903-1455
Prefeitura Municipal.....	3399-5100
Seminário.....	3399-5700
Câmara Municipal.....	3883-8810
Fórum.....	3873-2811
Delegacia da Mulher.....	3873-3493
Ciretran.....	3883-7100
Guarda Municipal.....	3873-2656
Polícia Militar.....	190 / 3873-1918
Conselho Tutelar.....	3828-7893
Procon.....	3873-1071
Hospital Regional.....	3828-4727
Rodoviária.....	3873-2026
Cartório de Registro Civil.....	3828-1739
Iluminação Pública.....	156

HORTOLÂNDIA

Sabesp.....	3865-1091
Bombeiros.....	193 / 3236-3733
Delegacia de Polícia.....	3865-2517
Prefeitura Municipal.....	3965-1400
Câmara Municipal.....	3897-9900
Ciretran.....	3897-6022
Guarda Municipal.....	3809-8000
Polícia Militar.....	190 / 3897-6033
1º Distrito Policial.....	3887-1701
2º Distrito Policial.....	3909-9003
Conselho Tutelar.....	3865-3287
Procon.....	3809-2289
Defesa Civil.....	3897-9852
Maternidade.....	3809-5100
Emergência.....	192 / 3897-5944
Zoonozes (CCZ).....	3897-5974

CHARGE



Tijolo, bala e a produção da cidade na Casa do Povo (parte 1)

Bruno Paes Manso é pesquisador do Núcleo de Estudos da Violência da USP/Jornal da USP

A Casa do Povo é um espaço histórico do Bom Retiro, bairro do centro de São Paulo que recebeu parte das colônias judaica e árabe no século passado. O equipamento foi erguido por migrantes judeus da Europa Oriental para homenagear os mortos nos campos de concentração durante a Segunda Guerra e promover atividades antifascistas. Inaugurada em 1953, cedeu espaço para movimentos artísticos de vanguarda, como as peças do Teatro de Arena, de Plínio Marcos e de Gianfrancesco Guarnieri durante a ditadura militar.

Também ofereceram bolsas de estudos a alunos filhos de perseguidos políticos. A administração do espaço entrou em crise depois dos anos 1980. Quase virou uma igreja evangélica, mas retomou sua vocação de resistência no final dos anos 2000 para abrigar coletivos de artistas, de reciclagem, clínicas abertas de psicanálise, aulas de yoga e treinos de boxe, redações de jornalismo popular, entre outras atividades e grupos.

Quem apresenta a história da Casa do Povo é a professora e urbanista Raquel Rolnik. Estamos em um amplo galpão, com pé-direito alto. A plateia está acomodada em cadeiras de praia, simples, confortáveis e baratas. Nas três horas seguintes, o público permanece atento para ouvir pesquisadores de São Paulo, do Rio de Janeiro e de Fortaleza discutirem sobre a ascensão de facções e de grupos milicianos no controle territorial e na produção das cidades. Algumas perguntas direcionam a conversa. Existe um novo modo criminoso de governar os territórios urbanos? Por que o poder de tiranias armadas estão se espalhando pelos municípios brasileiros e bairros populares? O que há de novo e de recorrente nesse fenômeno?

Na mesa do seminário, as visões se mostraram diversas e complementares, favorecendo o diálogo e a busca da construção conjunta do conhecimento. O assunto é complexo porque as mudanças estão acontecendo agora, na atualidade, o que dificulta o distanciamento necessário para pensar sobre o tema. Falaram a professora Isadora Guerreiro, da Faculdade de Arquitetura e Urbanismo da USP e do LabCidade - Laboratório Espaço Público e Direito à Cidade; Giovanna Milano, professora de Direito Urbanístico Ambiental no Instituto das Cidades da Unifesp, inaugurado na periferia leste de São Paulo para ajudar a pensar os desafios e as políticas públicas para os municípios; Daniel Hirata e Carolina Grillo, professores da Universidade Federal Fluminense e coordenadores do Grupo de Estudos dos Novos Illegalismos (Geni), que desenvolvem pesquisas sobre a violência nos bairros do Rio de Janeiro; Valéria Pinheiro, pesquisadora do Laboratório de Estudos da Violência da Universidade Federal do Ceará, falou sobre Fortaleza. As sociólogas e professoras Cibele Risek e Vera da Silva Telles contribuíram com perguntas e análises. Fui chamado para comentar os resultados das pesquisas dos meus colegas nessa tarde e noite especiais.

A conversa partiu da produção sociológica que vem ajudando a pensar a vida urbana em São Paulo e brasileira antes e agora. Raquel Rolnik, a me-

diadora do debate, iniciou sua trajetória intelectual sob a orientação do sociólogo Lucio Kowarick, figura fundamental da sociologia paulista, cujas reflexões serviram de inspiração para lutas políticas concretas no período de abertura e redemocratização brasileira. Kowarick, que faleceu em 2020, foi também meu orientador no mestrado na USP. Estes estudos urbanos, iniciados no final dos anos 1970, são base para as reflexões atuais.

Começaram em tempos em que academia, sindicatos, movimentos sociais e igreja se juntavam para pensar juntos os projetos coletivos para reformar o sistema e criar em um futuro menos desigual e mais justo na democracia que renascia. A pedagogia de Paulo Freire e a Teologia da Libertação, entre outras influências, serviam de inspiração para dialogar com as lideranças das periferias emergentes e construir uma consciência crítica, libertadora, mais atenta aos desafios sociais. As comunidades eclesiais de base da Igreja Católica se espalharam pelos bairros periféricos. Caso esse processo de formação funcionasse, quando a democracia viesse, os pobres escolheriam os candidatos que representassem os reais interesses de sua classe e não os dos ricos ou dos políticos clientelistas. Nesse caminho, quem sabe, o Brasil se tornaria uma social-democracia nos moldes das sociedades europeias, padrão de justiça e desenvolvimento humano.

Durante um tempo, as coisas pareciam funcionar. A gramática dos direitos e da cidadania esteve presente em boa parte das páginas da Constituição de 1988. Foi criado o Sistema Único de Saúde (SUS), a educação se expandiu, surgiram políticas de renda inovadoras, entre diversos debates e marcos de políticas públicas. Políticos forjados na Nova República, comprometidos com o regime democrático, eram as principais referências na política. Esses avanços, contudo, não foram suficientes para diminuir o peso do dinheiro para a sobrevivência nas cidades. As pequenas cidades rurais, onde viveu parte a maior parte da população brasileira até os anos 1940, apesar da precariedade econômica, ofereciam uma rede de proteção formada pela família, vizinhança e agricultura de subsistência. Nas metrópoles, para onde partiram depois da metade do século passado, era cada um por si, e o dinheiro, assim como oxigênio, se consolidou como elemento vital para a sobrevivência. A capacidade de se inserir e participar do mercado de trabalho e de consumo se impôs na realidade urbana, que exige dinheiro para comer, morar, educar os filhos, não morrer nas filas do hospital, não ser assassinado pela polícia.

O crescimento do número de pessoas dispostas a seguir a carreira criminal foi um dos efeitos desse sistema dinheirista. Uma escolha quase sempre suicida, mas que seduzia principalmente os homens que se recusavam a ser humilhados pelo sistema. Ao se tornarem bandidos, eles subvertiam o papel do oprimido para se tornarem os opressores. Em vez de ser respeitados, muitos preferiam ser temidos. A violência policial e o extermínio de suspeitos eram vistos como um antídoto para lidar com os revoltados do sistema.

Hortolândia
33 anos: um olhar à frente na gestão de resíduos

Maurício Baroni

é prefeito de Elias Fausto e presidente do Consimares (Consórcio Intermunicipal de Manejo de Resíduos Sólidos da Região Metropolitana de Campinas)

Hoje, 19 de maio, Hortolândia completa 33 anos de emancipação com muitos motivos para comemorar. Dentre eles estão os avanços na gestão de resíduos urbanos que fazem do município referência no território Consimares (Consórcio Intermunicipal de Manejo de Resíduos Sólidos da Região Metropolitana de Campinas) e para o Brasil.

Na cidade existem 13 ecopontos, 31 LEVs (Locais de Entrega Voluntária de Recicláveis). O serviço de coleta de seletiva porta a porta já atende 33 bairros e é realizado em parceria com uma cooperativa, gerando trabalho e renda para profissionais da reciclagem. Hortolândia disponibiliza pontos de coleta de eletrônicos, para lâmpadas e pilhas. Se preocupa em educar os moradores a fazer o descarte correto do "lixo" que produz.

Moderna, recentemente a Prefeitura implantou a coleta mecanizada de resíduos com a oferta de contêineres para a população descartar detritos orgânicos, uma tendência nacional. Com esses equipamentos, além de facilitar a coleta, o morador pode fazer o descarte do lixo a qualquer hora, sem ter que ficar esperando o caminhão passar como tradicionalmente é feito.

Cuidar do lixo, com a preocupação do manejo, descarte correto e destino é investir em saneamento. E Hortolândia caminha a passos largos nesse sentido. Jovem, a cidade já conta com quase 100% de esgoto coletado e tratado.

Além de fazer a gestão eficiente de resíduos, o município cresce com sustentabilidade e ousa ao implantar o Programa Municipal de Eficiência Energética com produção de energia solar, referência para o Brasil. Já gera energia limpa para a abastecer prédios públicos, proteger o meio ambiente e economizar com a conta de luz.

Com esse olhar à frente, o município, sob o comando do prefeito Zezé Gomes, já declarou apoio ao nosso grande projeto, que é a implantação da Central de Tratamento de Resíduos, com tecnologia capaz de transformar resíduos não-recicláveis em energia elétrica, com geração de trabalho e renda para catadores.

Quando o Consimares foi fundado, 15 anos atrás, com muito apoio do saudoso prefeito Angelo Perugini, Hortolândia tinha 18 anos e um planejamento que já buscava soluções para a destinação correta de resíduos.

Com a chegada do Consimares, essas políticas públicas avançaram, e muito, com a implantação da estrutura para a população colocar recicláveis no local certo e transformar os resíduos em fonte de renda ao apoiar profissionais da reciclagem organizados em cooperativas.

Os desafios para gestão eficiente, inteligente e sustentável dos resíduos continuam. E seguimos juntos, unidos no propósito de avançar cada vez mais no cuidado com os resíduos que produzimos, na proteção ao meio ambiente e na missão de formar cidadãos conscientes sobre a importância de descartar o "lixo" no lugar certo. Parabéns! Em frente, Hortolândia.



Nova Odessa realiza 760 mamografias em dois mutirões

➔ LEIA MAIS NA PÁGINA 05

Escritório de advocacia de Sumaré alerta clientes sobre golpe no Whatsapp

Criminosos estariam usando o nome de profissionais do Direito para extorquir pessoas que têm processos na Justiça defendidos pelo estabelecimento

TELEFONES OFICIAIS DO ESCRITÓRIO

(19) 3873-3287
(19) 3883-2385

Whatsapp:

(19) 99458-8971
(19) 99861-9058



Advogada orienta vítimas do golpe a procurar o escritório para receber assistência jurídica

Beto Silva • SUMARÉ
tribunaliberal@tribunaliberal.com.br

O escritório de Advocacia Corniani e Associados, com sede em Sumaré, está emitindo um alerta aos seus clientes sobre um golpe que tem sido perpetrado através do aplicativo de mensagens WhatsApp.

Os criminosos, em uma tentativa engenhosa de fraude, têm utilizado o nome da advogada Lucimara Porcel para extorquir clientes que possuem processos previdenciários ou trabalhistas em andamento sob sua defesa.

De acordo com a profissional, os golpistas têm agido de maneira metódica, demonstrando um conhecimento detalhado dos processos em questão. Eles chegam a apresentar informações precisas, incluindo número e valor da causa, na tentativa de convencer os clientes a efetuarem pagamentos fraudulentos. O método utilizado envolve solicitar o pagamento via PIX de valores que supostamente seriam necessários para a liberação de alvarás e posterior pagamento das ações pela Justiça.

O golpe, que já vitimou ao menos quatro clientes somente nesta quinta-feira (16), não se limita apenas ao primeiro contato. Após a abordagem inicial, os criminosos entram novamente em contato com os clientes, desta vez se passando por auditores do Bacen (Banco Central) alegando que, com a liberação

dos valores da causa, os favorecidos devem arcar com o pagamento do IRPF (Imposto de Renda de Pessoa Física), os fraudadores informam aos clientes o valor da ação e do imposto supostamente devido. Argumentam ainda que, ao pagar determinado valor adicional (via PIX), o montante retido pela Receita Federal referente ao imposto devido pode ser reduzido.

Lucimara disse lamentar o golpe e contou que dois clientes sofreram prejuízo de aproximadamente R\$ 15 mil cada um. Diante da situação, ela orienta os clientes que recebem ligações de pessoas se passando por ela ou qualquer representante do escritório, a entrar em contato pelos números oficiais do escritório (veja abaixo). Esse alerta ressalta a importância da cautela e da verificação rigorosa em situações que envolvam transações financeiras, especialmente quando conduzidas por meios eletrônicos. O escritório de Advocacia Corniani e Associados está colaborando com as autoridades competentes para identificar e punir os responsáveis por esses atos criminosos, buscando garantir a segurança e a integridade de seus clientes e, para isso, registrou um boletim de ocorrência.

Lucimara acrescentou que o escritório está oferecendo assistência jurídica àqueles clientes que tenham caído no golpe. O endereço do escritório é rua Máximo Biondo, 416, Centro, Sumaré.

Reduzindo custos das pequenas e médias empresas

Dr Zero Cost

Email: drzerocost@gmail.com
Blog: www.drzerocost.com.br

Da porteira para fora (365) Relatórios

Saber apresentar um relatório pode fazer a diferença entre seguir ou não seguir com o tema, conseguir ou não conseguir a aprovação para um determinado projeto, por tal, a importância de confeccioná-lo através de critérios.

Antes de qualquer movimento sobre o papel ou o computador devemos definir claramente qual objetivo desejamos atingir, lembremos que pirotecnia deixou de ser objetivo numa sociedade que busca soluções eficazes.

Um relatório poderá ter poucas páginas ou centenas de páginas, obviamente se ele for extenso devemos pensar com critério na sua estrutura, já se ele for breve deve se concentrar nas conclusões e no que trará de benefício para a organização.

A vantagem de um relatório longo é que podemos construir toda a argumentação fundamentada em dados pesquisados e se soubermos preencher brechas questionáveis deixaremos o aprovador diante de poucas chances para declinar da aprovação. Um relatório grande é como se fosse a construção de uma torre, vamos adicionando tijolos convenientemente enquanto construímos a argumentação incremental e apresentando descobertas e resultados colhidos durante o trabalho. Sim, infelizmente as pessoas estão perdendo o hábito da leitura mais aprofundada e estamos pagando o preço dessa superficialidade através de decisões impetuosas.

Seja lá qual for o relatório ele deve conter minimamente uma folha de rosto incluindo o nome dos autores, contatos, e

data que o trabalho foi executado. Vamos lembrar que o índice é fundamental, os leitores desejam saber quais águas irão navegar a partir do início da leitura e muitos irão diretamente ao tópico das conclusões.

Se escrevemos uma carta recomendada-se uma linha dedicada ao tema, e no caso de um relatório escrevemos um resumo inicial de duas ou três linhas explicitando o objetivo do documento que está sendo apresentado. Dica Fundamental: Seja um bom contador de histórias, então temos:

1 Diga desde o início o que o leitor / a organização poderá ganhar com a leitura / implantação das recomendações listadas. O relatório deve ter começo, meio e conclusão numa linguagem clara e objetiva.

Devemos resolver um problema, então, uma seção introdutória será útil, lembremos que nem todos os leitores estarão familiarizados com o tema. Muitas vezes há lacunas na literatura existente e o autor deve apresentar seus questionamentos, hipóteses e como irá resolvê-los, então:

2 Explique por que sua contribuição é importante, ou o que ela agrega de valor para os stakeholders.

No tópico "metodologia" informe o caminho das pedras trilhado, as fontes utilizadas e porque elas foram consultadas, se foram consultados sites informe data e horário da consulta. Fontes confiáveis imprimem créditos ao trabalho e o revestem de insuspeição, então:

3 Mencione as fontes onde bebeu e as referências relevantes.

O contexto é muito importante, pois os

mesmos problemas exigem soluções diferentes dependendo do ambiente que são colocados. Estamos no Brasil e nossa realidade possui especificidades, então:

4 Aborde a praticidade e porque a solução apresentada é útil dentro do contexto analisado.

Lembremos que alguns anos atrás muitos de nós desconhecíamos os celulares e hoje não vivemos sem eles, o mesmo irá acontecer com a IA - Inteligência Artificial, ela veio para ficar e nem todos se deram conta de sua potencialidade. As pessoas se comunicam por meio de mensagens e as inteligências artificiais que estão por aí já entenderam isso, agora, será um pulinho para os incrédulos aderirem a essa tecnologia, então:

5 Aborde o futuro, como a solução proposta no relatório possui probabilidades futuras diante de desenvolvimentos que certamente virão. Quais serão esses impactos?

Por fim as conclusões devem apresentar as descobertas e as propostas para solucionar os problemas que estão sendo alvo dessa análise, então:

6 Na montagem das conclusões vamos lembrar que existem dois outros tópicos intrínsecos que os tomadores de decisão carregam no subconsciente e devem ser satisfeitos, são eles: 1. Confiança: Eles buscam apoiar seus julgamentos na confiança que a solução proposta está revestida de dados críveis. 2. Custos: Os custos devem caber em seus bolsos.

BOA PROSA Comunicação

Produção de Conteúdo

Assessoria de Imprensa

 (19) 97110-5606

GOVERNO DO ESTADO

Parada há quase 1 ano, obra da delegacia de Nova Odessa segue em estado de abandono

Com custo de R\$ 2,58 milhões e previsão de entrega em 22 meses, construção está paralisada devido ao descumprimento do contrato por parte da construtora; Estado não tem previsão de retomada

Beto Silva • NOVA ODESSA
tribunaliberal@tribunaliberal.com.br

Após quase um ano de paralisação, as obras do tão aguardado prédio da Delegacia de Polícia Civil de Nova Odessa continuam estagnadas, deixando em evidência um cenário de abandono e incerteza. A construção, que prometia modernizar e expandir os recursos disponíveis para a segurança pública local, agora se encontra em um impasse, sem previsão de retomada.

A Secretaria de Segurança Pública do Estado de São Paulo foi contatada para esclarecer a situação. Segundo a pasta, os trabalhos foram interrompidos devido ao descumprimento do contrato por parte da construtora responsável. Embora tenha sido comunicado ao TCE-SP (Tribunal de Contas do Estado de São Paulo), ainda não há informações concretas sobre quando a obra será retomada.

“A Polícia Civil esclarece que a empresa responsá-



Sem movimentação: construção da delegacia está parada e mato alto já toma terreno

vel pela obra descumpriu o contrato, motivo pelo qual os trabalhos foram paralisados. Os fatos foram comunicados ao Tribunal de Contas do Estado e as devidas providências estão em andamento para continui-

dade da obra”, informou a pasta em nota.

Em contraste com a atual situação, no início do processo, em janeiro, o prefeito Cláudio Schooder, o Leitinho (PSD), expressou otimismo em relação

ao andamento das obras, declarando que estavam progredindo em ritmo acelerado. O projeto da nova delegacia, localizada na avenida Carlos Botelho, era uma demanda antiga do prefeito e da co-

munidade local. Com investimentos estimados em R\$2,58 milhões por parte do Governo do Estado de São Paulo, a construção visava atender às necessidades crescentes da região.

A nova delegacia está projetada para abrigar 22 salas, incluindo espaços adaptados para atendimento a adolescentes, representando um avanço significativo em infraestrutura para a área de segurança pública. No entanto, enquanto as paredes começavam a ganhar forma, a paralisação dos trabalhos mergulhou o projeto em um limbo burocrático.

Enquanto isso, o órgão continua operando temporariamente em um endereço provisório na rua Rio Branco, 54, Centro, onde também funciona o Plantão Policial 24 horas. O local foi adaptado para garantir a continuidade do atendimento ao público até a conclusão das obras da nova sede.

No início do ano, a Prefeitura de Nova Odessa informou que o prefeito Leitinho, desde o início de seu mandato em 2021, tem buscado fortalecer os laços com as forças de segurança da região. Uma das primeiras iniciativas foi um mutirão voluntário para melhorar as condições do prédio antigo da delegacia.

Apesar dos contratamentos, a parceria entre a prefeitura e as autoridades policiais permanece firme. A Seccional de Americana alocou recursos adicionais, incluindo um delegado e mais investigadores, para reforçar o efetivo da delegacia de Nova Odessa.

A prefeitura foi procurada para comentar a paralisação das obras pelo Estado, mas até o fechamento desta edição não houve retorno.

MAXIMANIA

Conveniência de Nova Odessa ganha prêmio da Rede Petrobras

Da Redação • NOVA ODESSA
tribunaliberal@tribunaliberal.com.br

A conveniência Maximania, localizada no Parque Industrial Fritz Bessin, em Nova Odessa, foi premiada no Desafio 2023, iniciativa da Rede de Postos Petrobras e que contou com participação de lojas de todo o país. A conveniência se destacou por sua performance, atingindo todas as metas de vendas de alimentos, bebidas e bombonieres, entre outros critérios estratégicos.

Inaugurada em 2015, a Maximania foi a única conveniência da RMC (Região Metropolitana de Campinas) a ser contemplada na premiação. Ao todo, 1.313 lojas de todo Brasil participaram do Desafio e, destas, 32 foram premiadas.

São Paulo foi o Estado com maior número de lojas premiadas, com dez. Além da Maximania em Nova Odessa, lojas de Caieiras, Sorocaba, Mirandópolis, São Pedro, Barueri, Ubatuba, Suzano e Santos receberam o prêmio. As outras conveniências contempladas estão localizadas em Alagoas, Bahia, Ceará, Espírito Santo, Maranhão, Minas Gerais, Mato Grosso, Mato Grosso do Sul, Pernambuco, Paraná, Rio de Janeiro e Santa Catarina.

“Para nós é uma imensa alegria receber este prêmio. Nossa loja é relativamente pequena se compa-



José Carlos Maximiano e Regina Pocay, proprietários da Maximania em Nova Odessa

renovada a outras e está localizada no distrito industrial. Alcançar um resultado desse comprova que estamos no caminho certo”, afirma a terapeuta integrativa Regina Pocay, que é proprietária da Maximania junto de seu marido, o empresário José Carlos Maximiano. “Este prêmio está sendo muito celebrado. Agradeço a toda nossa equipe, que sempre se dedica tanto e, claro, aos nossos clientes, por quem estamos aqui diariamente para atender”, completa José Carlos.

A loja de Nova Odessa foi completamente reformada no final de 2022, mostrando um comprometimento

renovado com a qualidade e a inovação. A dedicação aos padrões da franquia e o atendimento ao cliente foram essenciais para alcançar este reconhecimento nacional.

MARRAKECH

A premiação do Desafio 2023 ocorrerá em um evento em Marrakech, no Marrocos, onde Regina e José Carlos se juntarão aos proprietários das outras conveniências premiadas. O evento contará com um jantar especial onde os representantes das lojas receberão seus troféus, celebrando o alto padrão e a excelência das franquias.





20 DE MAIO DE 2024

42 anos

Associação dos Engenheiros e Arquitetos de Sumaré/SP

Neste momento especial, gostaríamos de reconhecer e celebrar não apenas o trabalho exemplar da Associação, mas também o apoio vital do CONFEA (Conselho Federal de Engenharia e Agronomia) e do CREA-SP (Conselho Regional de Engenharia e Agronomia de São Paulo). Sua parceria tem sido fundamental para garantir os mais altos padrões profissionais e promover o avanço da engenharia e da arquitetura em nossa região.



Nova Odessa realiza mamografias em 760 mulheres durante dois mutirões

Consultórios móveis têm capacidade para até 70 procedimentos por dia e facilitam acesso a diagnóstico do câncer de mama

Da Redação • NOVA ODESSA
tribunaliberal@tribunaliberal.com.br

A Secretaria de Saúde de Nova Odessa realizou, nos meses de março e maio, dois mutirões de exames de mamografias com o auxílio de consultórios móveis denominados 'Mamamóveis', nos quais foram atendidas 760 mulheres que já possuíam encaminhamentos médicos prévios para este procedimento. Com capacidade para até 70 mamografias por dia, os "Mamamóveis" são laboratórios móveis completos contratados pela pasta por meio de recursos provenientes de uma emenda orçamentária impositiva apresentada pela vereadora Márcia Rebeschini (PV).

No primeiro mutirão, em março, dois 'Mamamóveis' permaneceram estacionados próximos às UBSs (Unidades Básicas de Saúde) da rede municipal. Na última semana, um equipamento atendeu no Cresam (Centro de Referência para a Saúde da Mulher), na rua Florianópolis, 305, no Jardim São Jorge.

"Os consultórios desempenham um papel importante na facilitação do acesso às mamografias para um diagnóstico ágil do câncer de mama. Este serviço itinerante é equipado com um mamógrafo certificado para a realização desse exame", destacou a vereadora.

Para a paciente Sílvia Testa, de 67 anos, "fazer a mamografia todos os anos é um ato de amor e autocuidado". "É muito importante fazer o exame, pois é essencial descobriremos se temos algo e resolver isso o mais rápido possível. Temos ótimos médicos e temos também o Cresam, que é perfeito e tem funcionários excelentes e atenciosos. O atendimento é de primeiro mundo e essencial. Quero agradecer toda a gestão municipal por este benefício para as mulheres", declarou Sílvia.

Em março, os 'Mamamóveis' contratados realizaram 480 exames de prevenção contra o câncer de mama em apenas quatro dias. Já neste mês

de maio, o laboratório instalado no Cresam realizou mais 280 exames. Entre as duas ações, 760 mulheres estão agora em dia com os exames de prevenção contra o câncer de mama.

As mulheres que se submetem aos exames de imagem são aquelas que já se consultaram com médicos nas UBSs, receberam encaminhamento para a mamografia e o entregaram na Central de Regulação do Ambulatório de Especialidades da Avenida João Pessoa. Elas foram então notificadas por telefone sobre data, horário e local dos exames pela equipe da Central de Regulação.

"Os mutirões atenderam mulheres que já estavam na fila para este exame crucial. Marcamos o Mês da Saúde da Mulher (março) e o Mês das Mães (maio) e, graças à emenda da vereadora Márcia, conseguimos reduzir significativamente o tempo de espera para mamografias na Rede Municipal", afirmou a secretária de Saúde, Adriana Welsch.



Laboratórios móveis são completos e proporcionam exames de prevenção contra o câncer de mama

O CRESAM

Desde sua inauguração em abril, o Cresam oferece atendimentos com médico mastologista que anteriormente aconteciam

no Ambulatório de Especialidades. Além das biópsias e de todos os encaminhamentos para Mastologia vindos dos médicos das UBSs, os exames de

colposcopia também agora acontecem no novo espaço, assim como as avaliações pré-cirúrgicas na área de GO (Ginecologia-Obstetrícia).

DIA DOS NAMORADOS



Oficina terá como foco a confecção de chocolates em formato de coração, brigadeiro e barras de chocolate

Abertas inscrições para oficina culinária de produção de chocolates

Da Redação • HORTOLÂNDIA
tribunaliberal@tribunaliberal.com.br

Já estão abertas as inscrições para a oficina culinária gratuita de produção de chocolates, que acontecerá na quarta-feira (22), na Cozinha Escola Comunitária da prefeitura. Elas poderão ser feitas enquanto houver vagas.

Segundo a Secretaria de Educação, Ciência e Tecnologia, há 22 disponíveis. Para participar, é preciso morar em Hortolândia e ter 16 anos ou mais. Os interessados devem entrar em contato com o Banco de Alimentos de Hortolândia, em dias úteis, das 8h às 17h, pelos números (19) 3845-6630 e

(19) 3845-4920, ou via WhatsApp: (19) 99976-6799.

De acordo com o Departamento de Segurança Alimentar, órgão responsável pela atividade, a oficina terá como foco a confecção de chocolates em formato de coração, brigadeiros decorados e barras de chocolate recheadas. A ação visa proporcionar

conhecimento e capacitação para possibilidades de geração de renda.

A aula será realizada em um único dia, na quarta-feira (22), no período da manhã, das 8h às 12h, na Cozinha Escola Comunitária, localizada na avenida Osvaldo de Souza, 375, no Novo Ângulo.



Direito Médico e da Saúde

Lanna Vaughan Romano

é advogada sócia proprietária da Vaughan, Bradley & Vulcani advocacia, pós-graduada em direito da farmácia e do medicamento, direito médico, direito penal econômico e europeu pela Faculdade de Direito da Universidade de Coimbra-Portugal, Direito público pela Universidade do Sul de Santa Catarina.

e-mail: lannaromano@hotmail.com

End.: Rua Dom Barreto, 1.380, Centro, Sumaré/SP | Fone: (19) 2216-2005

Morte por dengue ou 'erro' médico? Situações enfrentadas no País. Saiba o que fazer.

Recentemente tivemos as seguintes notícias nos meios de comunicação:

1. Municípios de Sumaré e Nova Odessa devem pagar R\$ 300 mil por morte de criança com dengue;

<https://liberal.com.br/cidades/regiao/nova-odessa-e-sumare-tem-de-pagar-r-300-mil-de-indenizacao-por-caso-de-morte-por-dengue-2168741/>

<https://tododia.com.br/cidades/sumare-e-nova-odessa-sao-condenadas-a-indenizar-pai-de-adolescente-morta-por-dengue-em-2011/>

2. Bebê morre e pais denunciam 'negli-

gência total' no Hospital Municipal de Nova Odessa.

<https://www.jornaldenovaodessa.com.br/noticias/bebe-morre-e-pais-denunciam-negligencia-total-no-hospital-municipal-de-nova-odessa/>

O primeiro caso se trata de uma ocorrência referente ao ano de 2011, quando uma adolescente de 13 (anos) anos procurou ajuda médica nos municípios acima citados e recebeu alta médica com a constatação dos profissionais de saúde de ser "apenas" dengue.

Essa adolescente pelo que consta nos meios de comunicação, após muito custo

e idas e vindas aos locais de atendimento médico nos municípios, um médico finalmente realizou o encaminhamento do Hospital Estadual de Sumaré - HES, porém já era demasiadamente tarde e a adolescente veio a óbito.

O processo pode ser verificado através do <https://www.tjsp.jus.br/> sob o número 1006766-98.2014.8.26.0604.

O segundo caso é mais recente com a data da ocorrência em 14/05/2024 segundo matéria jornalística.

Consta na reportagem que "Esther contraiu dengue e pneumonia, além de apresentar insuficiência respiratória e um derrame pleural. Inicialmente com quadro de dengue, ela foi levada ao Hospital Municipal de Nova Odessa em busca de cuidados médicos. No entanto, segundo os pais, o atendimento na unidade de saúde foi insuficiente...".

Casos como esses tem se repetido e é importante que os municípios e as vítimas tomem as devidas providências como realizar a denúncia nos órgãos competentes.

Um dos órgãos que possui autonomia para tal investigação e punição dos profissionais médicos que cometem infrações são os Conselhos Regionais de Medicina, que são órgãos estaduais, vinculado ao Conselho Federal de Medicina (CFM).

Assim, quando o profissional médico está registrado no Conselho Regional de Medicina, ele fica sujeito às fiscalizações e sanções do órgão, devendo dessa maneira seguir as regras que garantem um aten-

dimento de qualidade, centrado no bem-estar do paciente. Qualquer irregularidade, negligência ou problema que ocorrer durante um atendimento, processo cirúrgico ou tratamento, pode ser denunciado ao órgão.

A partir da denúncia, o conselho regional irá investigar a situação e, se for o caso, punir o profissional, seja com uma suspensão ou até cassação do registro.

Quanto a denúncia ao órgão de classe, qualquer pessoa, cidadão, consumidor, paciente pode realizar, sendo para tanto necessário que a denúncia contenha o relato dos fatos de forma clara e concisa, o nome do médico com o seu CRM, o nome do hospital, UPA, Centro Médico, Ambulatório, data, local e o nome do denunciante, endereço, assinatura e contato, posto que não é possível a realização de denúncia anônima. Conforme preceitua a Constituição Federal e o Código de Processo Ético-Profissional, o CRM não pode aceitar denúncias não identificadas.

Não deixe de denunciar, o paciente tem direitos garantidos inclusive pela Constituição Federal.

Na dúvida e para maiores informações procure um profissional especialista em Direito Médico e da Saúde.



VAUGHAN, BRADLEY & VULCANI
ADVOCACIA

DENÚNCIA ACATADA

Justiça aceita ação de execução de R\$ 580 mil contra Du Cazellato por descumprir TAC firmado em 2021

Chefe do Executivo ignorou Termo de Ajustamento de Conduta assinado por ele mesmo com o Ministério Público para regularizar a oferta de vagas para os cuidados da pessoa idosa; déficit foi constatado pela promotoria

Da Redação • PAULÍNIA
tribunaliberal@tribunaliberal.com.br

A Justiça de Paulínia aceitou uma ação de execução no valor de R\$ 580 mil contra o prefeito de Paulínia, Du Cazellato (PL). A execução foi embasada após descumprimento de um TAC (Termo de Ajustamento de Conduta). Segundo a decisão, a Fazenda Pública foi intimada para apresentar, no prazo de 30 dias, uma impugnação à execução. Esse prazo tem início a partir da intimação da decisão.

A ação teve origem em um processo de execução, deve ser apresentada de forma discriminada e atualizada. O juiz responsável pelo caso, Lucas de Abreu Evangelinos, determinou a intimação da Fazenda Pública para manifestação dentro do prazo estipulado.

O Ministério Público, conforme revelado com exclusividade pelo **Tribuna Liberal**, está exigindo do prefeito de Paulínia o pagamento de uma multa no valor de R\$ 580 mil devido ao descumprimento de

um TAC celebrado no início do mandato. Esse acordo, homologado judicialmente em janeiro de 2021, tinha como propósito regularizar a oferta de vagas em ILPI (Instituições de Longa Permanência para Idosos) e no Centro Dia para os cuidados da pessoa idosa.

Nos termos do TAC, o prefeito assumiu uma série de compromissos, incluindo a eliminação do déficit de vagas para acolhimento em instituições de longa permanência e para abrigo parcial no centro dia, além de manter contato frequente com os idosos que aguardam vaga e oferecer serviços de proteção à pessoa idosa. Contudo, segundo a Promotoria de Justiça de Paulínia, o município não honrou com as cláusulas estabelecidas.

Após diversas tentativas de solução amigável, incluindo reuniões com as autoridades municipais, a situação persistiu, resultando na cobrança da multa prevista no TAC. A base para essa cobrança é a cláusula 8 do Termo de Ajustamento

de Conduta, que prevê o pagamento de uma multa diária de R\$1.000 em caso de descumprimento das obrigações assumidas. Considerando o período de descumprimento, a multa totalizou R\$ 580 mil.

Conforme destacado pela promotoria, “o município de Paulínia se comprometeu a zerar o déficit de vagas para o serviço de acolhimento em instituição de longa permanência, no prazo de 180 dias, observando prioritariamente a manutenção da pessoa idosa em entidade localizada no próprio município e as exigências legais para contratação de particulares para a prestação do serviço público essencial”. No entanto, segundo a avaliação do MP, essa meta não foi alcançada.

Além disso, a promotoria constatou a existência de um déficit de vagas para idosos. Na investigação realizada, foi identificado um déficit de 44 idosos aguardando encaminhamento para o Centro Dia e de 25 idosos aguardando avaliação e encaminhamento para a ILPI.

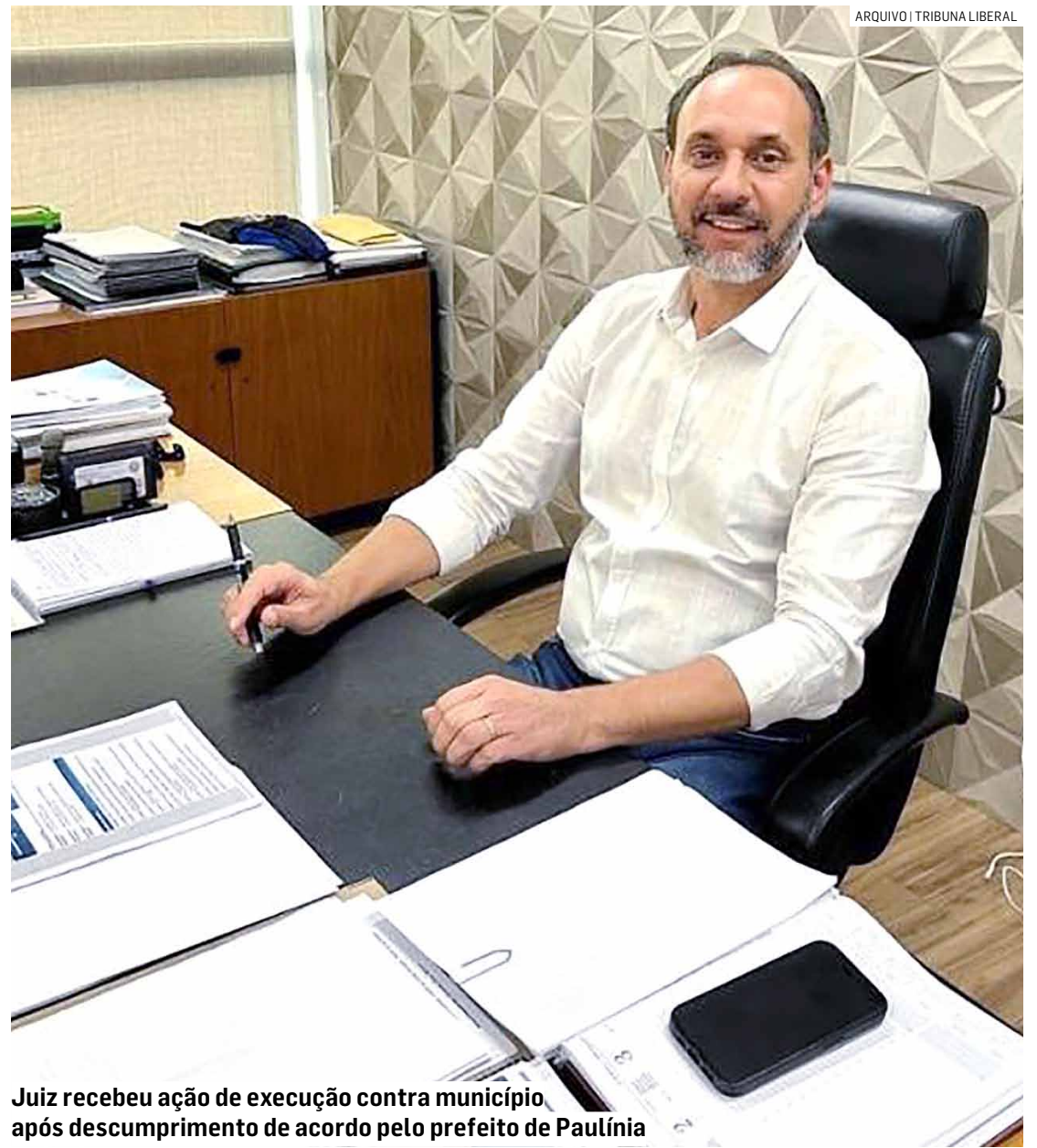

Juiz recebeu ação de execução contra município após descumprimento de acordo pelo prefeito de Paulínia

HISTÓRICO E CULTURAL

Alunos do bairro Green Village participam de tour em celebração aos 119 anos de Nova Odessa

Da Redação • NOVA ODESSA
tribunaliberal@tribunaliberal.com.br

Para celebrar o aniversário de 119 anos de fundação do Núcleo Colonial, a Emeb (Escola Municipal de Educação Básica) Professora Maria Cecília Boriario Milani, localizada no bairro Green Village, realizou nesta sexta-feira (17) um passeio histórico e cultural pela cidade, levando os alunos a conhecer os principais pontos turísticos de Nova Odessa.

Sob a coordenação pedagógica da professora Maiza Passoni, as turmas da Pré-Escola Fases 1 e 2 exploraram os principais pontos turísticos locais e todo o conceito histórico do município. Para fechar com chave de ouro o passeio repleto de aprendizado, as turmas

fizeram um piquenique no gramado do Paço Municipal da Avenida João Pessoa, sede da Prefeitura de Nova Odessa, e ainda se divertiram no parquinho.

A coordenadora pedagógica da unidade, Maiza Passoni, destacou também a importância pedagógica do projeto: “Acreditamos ser de extrema importância este estudo do meio, onde as crianças têm a oportunidade de avançar seus conhecimentos para além da sala de aula, se apropriando da história, cultura e identidade locais. É um momento muito prazeroso e de muita interação entre todos”, explicou.

Na visita, os alunos conheceram um pouco mais sobre a Prefeitura, a Biblioteca Municipal, a ECA (Estação de Captação de Água)

Recanto, o IZ (Instituto de Zootecnia), a Estação Ferroviária e a 1ª Igreja Batista da histórica região da Fazenda Velha. Sob a orientação das professoras Liselda, Renata e Regina, os alunos foram acompanhados acompanhados pelas cuidadoras Leila e Lorrany, que auxiliaram as turmas neste passeio repleto de conhecimento sobre Nova Odessa.

“Foi um momento de troca de experiências, onde cada aluno conheceu um pouco mais sobre os patrimônios e pontos turísticos de Nova Odessa, levando consigo uma bagagem repleta de conhecimento e muita cultura não só para dentro da sala de aula, mas também com memórias e conexões com a cidade em que vivem”, completou Maiza.



Alunos conheceram os principais pontos turísticos e todo conceito histórico do município



ALMANAQUE SERTANEJO

Diego Vivan

e-mail: diego.vivan@gmail.com

Julia de Paula lança primeira música da carreira

Na última quinta-feira (16), a cantora Julia de Paula lançou a sua primeira música de trabalho. “Suposição” é uma composição de Lucas Avona. A faixa, que está disponível nas principais plataformas de distribuição digital, também chega acompanhada de um belo clipe.

“Estou muito feliz de poder lançar a minha primeira música de trabalho. Foram anos sonhando com esse momento. Agradeço a Deus e aos meus pais por acreditarem em mim. Sem eles nada seria possível. Espero do fundo do meu coração que todos que ouvirem a música e assistirem o clipe possam curtir e divulgar muito”, comenta a artista.



idade, em um concurso sertanejo na cidade paulista de Sumaré, entre 42 participantes, conquistou o 11º lugar.

Dedicada, além do acompanhamento de uma fonoaudióloga, Julia começou aulas de violão. Vale destacar, mesmo ainda que apenas iniciando sua carreira artística, a generosidade e responsabilidade em se preocupar com o próximo. Durante o período mais crítico da pandemia do coronavírus, em 2020, Julia de Paula realizou lives e arrecadou alimentos e brinquedos que foram distribuídos para dezenas de famílias.

O ano de 2024, marca um importante capítulo em sua história. Sempre com o apoio de seus pais e amigos, lançou a sua primeira música de trabalho. “Suposição”, ganhou um clipe, disponível no Youtube da artista. A produção do clipe foi possível, graças ao projeto Paulo Gustavo, através da Secretaria de Cultura da cidade de Hortolândia.

Julia de Paula já vem se apresentando nas principais festas e casas de show do interior do Estado de São Paulo. Além do talento em interpretar os maiores sucessos da música sertaneja, a artista tem conquistado com a sua simpatia, fãs e admiradores por onde passa, se destacando e a credenciando cada vez mais como uma das principais apostas da música sertaneja.

JULIA DE PAULA

Natural de Campinas, cidade do interior do Estado de São Paulo, mas morando no município de Hortolândia, a adolescente Julia de Paula começou bem cedo a escrever o seu nome na música. Com apenas oito anos de idade, incentivada pela mãe, começou a fazer aula de canto para aperfeiçoar sua bela e doce voz.

Desde pequena, ouviu grandes artistas da música sertaneja como Marília Mendonça (em memória), Maiara & Maraisa, Ana Castela e Henrique & Juliano. Eclética, também tem como referência as cantoras Rihanna e Adele. Atestando o seu talento precoce, aos dez anos de

SABEDORIA

História e superação: Centenários de Hortolândia são homenageados

Presente no evento, prefeito Zezé ressaltou a participação dos moradores com 100 anos no desenvolvimento da cidade

Da Redação • HORTOLÂNDIA
tribunaliberal@tribunaliberal.com.br

Um dia para celebrar a sabedoria, força, perseverança e superação. Quem compareceu ao Teatro Elizabeth Keller de Matos, nesta sexta-feira (17), se emocionou com a Homenagem aos Centenários, evento tradicional organizado para reverenciar moradores da cidade com cem anos ou mais. O evento, promovido pelo Departamento de Direitos Humanos da Secretaria de Governo, compõe o calendário em comemoração ao aniversário de 33 anos de Hortolândia.

Evento tradicional no mês de aniversário de Hortolândia, a “Homenagem aos Centenários” tem por objetivo reverenciar moradores centenários que se instalaram na cidade mesmo antes do processo de emancipação política. A edição deste ano, cujo tema foi “Envelhecer é a Arte do Saber Viver”, homenageou as donas Leopoldina, Luzia, Benvinda, Etelvina e o seo Cassimiro. O evento também prestou homenagens ao seo Lauriano Leigue, falecido em abril deste ano. Lauriano foi representado pela filha.

Presente na solenidade, o prefeito de Hortolândia, Zezé Gomes (Republicanos), ressaltou a participação dos moradores centenários para o desenvolvimento da cidade. “Neste mês de aniversário de Hortolândia, relembramos a história da ci-

dade, dos moradores antigos, o processo de mudança e evolução pelo qual a cidade passou. E faz apenas 33 anos que Hortolândia se emancipou. Agora, imaginem quantas histórias esses homens e mulheres centenários têm para compartilhar, quantas coisas viveram. A Melhor Idade foi fundamental para construir e desenvolver nossa cidade. Esses moradores centenários homenageados aqui, hoje, nos passam a mensagem de que é necessário enfrentar as dificuldades da vida com muita alegria, perseverança e dedicação”, declarou Zezé Gomes.

Nascida no estado de Pernambuco, Dona Leopoldina Amélia de Araújo, de 100 anos, foi uma das idosas homenageadas na manhã desta sexta-feira. A moradora centenária, que se mudou para o então Distrito Jacuba, há 40 anos, para trabalhar como professora, compartilha algumas dicas relacionadas à longevidade. “Uma das coisas que a gente pode fazer para chegar aos 100 anos é ter cuidado com a alimentação, comer somente aquilo faz bem para a saúde, para nos deixar mais fortes, sadios e mais inteligentes. Comer muitas frutas, legumes e verduras. Esta homenagem foi muito boa, sou grata por esta oportunidade de que tenho de representar os moradores centenários”, revela.

O secretário de Governo, Cafu César, exaltou a iniciativa promovida pela



Evento tradicional reverencia moradores da cidade com cem anos ou mais

prefeitura que homenageia os moradores com um século de vida. “Somos uma das poucas cidades do país a realizar esse tipo de homenagem aos moradores centenários. O Brasil possui cerca de 37 mil habitantes com mais de cem anos de idade, sendo que 70% dessa parcela são mulheres. Todos os municípios brasileiros deveriam prestar homenagens aos centenários. A história da nossa cidade se confunde com a trajetória desses idosos, que nos transmitem a mensagem de fé, amor e bondade. Que Hortolândia, que no próximo domingo comemora 33 anos, possa chegar ao centenário transmitindo esses valores”, afirmou Cafu César. De acordo com dados do censo demo-

gráfico 2022 do IBGE (Instituto Brasileiro de Geografia e Estatística), o Brasil ganhou 13 mil centenários na última década.

Dona Etelvina Gomes, de 100 anos, não esconde o sorriso por compor o seleto grupo de pessoas que alcançaram um século de vida. “Eu gostaria que todos tivessem a satisfação de ver sua idade passar por você, porque é a coisa mais linda do mundo. Não precisa de festa, é somente a alegria que a gente sente. É uma coisa linda, muito boa, bonita, que Deus marcou para mim”, comenta.

Para a primeira-dama e presidente do Fundo Social de Solidariedade, Maria dos Anjos, o evento em homenagem aos centenários propõe uma reflexão

SERVIÇO

Conheça os seis moradores de Hortolândia homenageados no Dia Municipal do Centenário - 2024:

Cassimiro José da Silva, 104 anos
Benvinda Maria Conceição, 105 anos
Etelvina Pereira Gomes, 100 anos
Leopoldina Amélia de Araújo, 100 anos
Luzia Alves de Carvalho, 101 anos
Lauriano Leigue, 101 anos (homenagem póstuma)

sobre os estágios da vida. “Sempre quando me reúno com o público da melhor idade, é impossível não sentir o calor e o amor que eles transmitem. Essas pessoas com mais de 100 anos viveram histórias lindas. Poder celebrar este evento é uma grande honra para todos nós e um grande ensina-

mento de vida”, enfatizou. O Poder Legislativo se fez representado na Homenagem aos Centenários pelas presenças da Deputada Estadual, Ana Perugini, do presidente da Câmara dos Vereadores, Edivaldo Araújo, e dos vereadores Clodoaldo Santos Silva e Dionatan Domingues.



Tribuna Legal

Andressa Martins

É proprietária e fundadora do escritório Andressa Martins Advocacia, em Sumaré/SP. Graduada em Direito pela Pontifícia Universidade Católica - PUC de Campinas, desde 2006, atua como advogada há mais de 17 anos. Atualmente é Vice-presidente da Comissão de Seguridade Social pela OAB Sumaré.

andressa@andressamartins.adv.br | @andressamartinsadvocacia
End.: Rua Ipiranga, 234, Centro, Sumaré / SP
Fone (19) 3873-5839 / 99177-2504

Guia completo: como dar entrada na aposentadoria

A aposentadoria é, sem dúvida, o benefício mais esperado pelos trabalhadores, garantindo segurança financeira quando eles não puderem mais trabalhar, seja por doença, velhice ou outra condição.

Contribuir para a previdência ao longo da vida é uma preparação para esse momento crucial, que se torna uma garantia vitalícia e irrevogável.

Aqui, apresentamos um guia completo sobre como solicitar a aposentadoria, incluindo um passo a passo detalhado e respostas para as perguntas mais frequentes.

CINCO PASSOS PARA DAR ENTRADA NA APOSENTADORIA

No momento do requerimento, é essencial estar bem-informado.

Como especialista na área, desenvolvi este guia para ajudá-lo a entender todo o processo de solicitação do benefício previdenciário, focando na aposentadoria por idade, que é a modalidade mais solicitada atualmente.

1º Passo: Login

O primeiro passo é acessar o sistema do Meu INSS.

Tenha em mãos seu CPF e senha. Se ainda não tiver cadastro, faça-o online preenchendo os dados pessoais solicitados.

2º Passo: Requerimento

Após entrar no Meu INSS, localize a opção “Novo pedido” e clique nela.

No campo de pesquisa, digite “Aposentadoria” ou encontre a opção “Aposentadorias, CTC e Pecúlio”.

Escolha a modalidade de aposentadoria desejada.

Note que a aposentadoria especial não está disponível como uma opção específica; selecione “Aposentadoria por tempo de contribuição”.

Para a aposentadoria por idade híbrida (com tempo rural e urbano), escolha “Aposentadoria por idade urbana”.

3º Passo: Atualização de Dados

Escolhida a modalidade, atualize seus dados de cadastro para garantir que o INSS possa contatá-lo se necessário.

Clique em “atualizar”, revise os dados e faça as alterações necessárias.

Em seguida, clique em “avançar”.

4º Passo: Inclusão de Informações e Documentos

O sistema perguntará se deseja fazer um novo pedido ou uma simulação.

Como o objetivo é o requerimento, clique em “avançar”.

Responda se trabalhou no exterior e

forneça os dados pessoais atualizados.

Inclua telefone de contato, e-mail e escolha se deseja receber notificações pelo WhatsApp.

Anexe os documentos comprobatórios do direito e clique em “avançar”.

5º Passo: Confirmar Vínculos Registrados no INSS

O sistema mostrará todos os vínculos registrados no INSS.

Confira se estão corretos e faça alterações ou inclusões necessárias.

Após isso, clique em “avançar” e confirme a veracidade dos dados.

Ao finalizar, você receberá uma confirmação por e-mail e mensagem de celular.

Agora que você conferiu o passo a passo, veja as respostas para algumas perguntas frequentes que podem ajudá-lo a escolher o melhor benefício para o seu caso.

PERGUNTAS FREQUENTES

a) Como Escolher o Melhor Momento para Pedir a Aposentadoria?

Avaliar o momento certo é crucial. Embora seja possível solicitar a aposentadoria ao cumprir os requisitos mínimos, isso não garante o melhor benefício. A Reforma da Previdência de 2019 introduziu várias regras e transições. É importante comparar as regras para identificar a mais vantajosa para você.

b) Como Escolher a Aposentadoria Mais Vantajosa?

Você tem duas opções: fazer uma simulação no sistema do INSS ou consultar um advogado previdenciário. A simulação do INSS fornece uma estimativa, mas não é totalmente confiável. Um advogado pode oferecer uma análise detalhada do seu caso.

c) Precisa de Advogado para dar Entrada na Aposentadoria?

Não é obrigatório contratar um advogado, mas ele pode ser útil para garantir que todos os documentos e hipóteses sejam considerados pelo INSS.

d) Quais são os documentos necessários para pedir Aposentadoria?

Os documentos necessários incluem RG, CPF, comprovante de residência, carteiras de trabalho, guias de recolhimento previdenciário, extrato do FGTS, certidão de tempo de contribuição, talões de produtor rural, formulário PPP e comprovação de trabalho no exterior, conforme o caso.

e) Onde Dar Entrada na Aposentadoria?

Você pode solicitar a aposentadoria pelo telefone 135 ou pelo site/aplicativo do Meu INSS. A solicitação em agências do INSS é possível, mas requer agendamento prévio.

f) Quanto Tempo Leva a Análise da Aposentadoria?

O tempo de análise varia, mas geralmente é de até 180 dias, dependendo da modalidade e da documentação.

g) O que fazer se o tempo de análise for superior ao esperado?

Se o pedido ficar sem andamento por mais de 90 dias, é possível entrar com um Mandado de Segurança na Justiça para acelerar o processo.

h) Saiu o resultado da aposentadoria, e agora?

Se concedido (deferido), o INSS enviará uma carta com os detalhes. Se negado (indeferido), você pode apresentar recurso administrativo ou ação judicial.

CONCLUSÃO

Embora o processo para dar entrada na aposentadoria seja acessível, detalhes podem fazer a diferença para garantir o melhor benefício.

Caso não se sinta seguro, considerar a ajuda de um advogado especializado pode ser uma boa opção.

Continue acompanhando nossa coluna semanal para mais conteúdos relevantes na área do direito previdenciário. Tenha um ótimo domingo!

O presidente Luiz Inácio Lula da Silva sancionou a lei complementar que suspende o pagamento da dívida do Rio Grande do Sul com a União pelo período de três anos. O texto foi publicado nesta sexta-feira (17) no Diário Oficial da União. Além disso, a proposta zera os juros que incidem sobre o estoque da dívida durante o período de vigência da lei complementar. Atualmente, a dívida total do Rio Grande do Sul com a União é estimada em cerca de R\$ 98 bilhões.

Obras de ampliação e modernização da ETA I, em Sumaré, têm avanço de 70%

Localizada na Vila Menuzzo, unidade é responsável pelo abastecimento de sete regiões da cidade e terá incremento de 33% em sua capacidade com a finalização das duas etapas de obras

Da Redação • SUMARÉ
tribunaliberal@tribunaliberal.com.br

As obras de ampliação e modernização da ETA (Estação de Tratamento de Água) I, localizada na Vila Menuzzo, em Sumaré, têm avanço de 70% no cronograma de trabalho da primeira fase. Esse percentual considera a etapa dos trabalhos que contempla a implantação de um novo laboratório e o remanejamento das linhas de recalque de água filtrada e coagulada, bem como a construção da nova sala de painéis elétricos e do novo sistema de armazenamento de dosagem de hidróxido de cálcio - intervenções que já foram concluídas.

Ainda nessa primeira fase, segue em andamento implantação de uma tecnologia de filtração mais moderna e avançada do mercado, com a instalação de

soprapores para lavagem dos filtros com ar - o que aumentará a capacidade, tornando mais eficiente esse processo na ETA I. Isso continuará garantindo o cumprimento dos parâmetros de qualidade de água, conforme preconiza a portaria 888, de 4 de maio de 2021, que estabelecem definições e procedimentos sobre o controle da qualidade da água.

“A filtração é uma das etapas do tratamento de água. Os filtros são uma espécie de barreira que retém impurezas e partículas presentes na água. Trata-se de etapa fundamental que garante o atingimento dos padrões de potabilidade da legislação vigente”, explica Viviane Moraes, gerente de operações da BRK em Sumaré.

Durante a execução da obra, a concessionária identificou a necessidade de realizar mais duas fa-



Obra vai ampliar a capacidade de tratamento, além de trazer mais robustez e segurança operacional

ses que vão possibilitar o aumento de volume tratado para disponibilizar mais água potável para as regiões atendidas pela ETA I. São elas: Centro, Ravagnani, Vecon, Planalto, João Paulo, Picerno e Carlota.

A segunda fase da obra contemplará a execução da modernização do sistema de floculação e decantação. Uma obra de grande importância e que vai ampliar a capacidade de tratamento, além de trazer mais

robustez e segurança operacional para o processo como um todo.

A conclusão das obras aumentará a capacidade de tratamento da estação, o que continuará garantindo o abastecimento de água à população e permitirá o crescimento sustentável do município.

“Ampliaremos a capacidade de tratamento da estação de 270 para 360 litros por segundo, um incremento de 33%. Isso signifi-

ca mais oferta de água tratada e de qualidade para os sumareenses. Essa obra faz parte do compromisso da BRK em levar saneamento para além do básico, garantindo acesso à água de qualidade a todos os moradores”, destaca Viviane.

INTERRUPÇÕES NO ABASTECIMENTO

A BRK alerta que ao longo da obra podem ocorrer interrupções pontuais no abastecimento. Para mini-

mizar os transtornos momentâneos que serão causados à população, a concessionária vai divulgar o andamento da obra nas redes sociais. “O objetivo é que a população possa acompanhar o progresso dos trabalhos e as paradas no abastecimento e, assim, reduzir os transtornos”, esclareceu a gerente.

Em caso de dúvidas, a população pode entrar em contato com a concessionária pelo 0800 771 0001.

ERA DIGITAL



Evento acontece na próxima terça-feira, no Fildihotel

Hotel promove encontro gratuito de profissionais de marketing em Sumaré

Da Redação • REGIÃO
tribunaliberal@tribunaliberal.com.br

Na próxima terça-feira (21), o Fildi Hotel & Eventos, localizado em Sumaré, promove a “2ª edição do Encontro de Profissionais de Marketing”. O evento, que é gratuito, trará como tema central a Era Digital e a Inteligência Artificial, bem como as grandes re-

voluções que têm refletido diariamente no segmento do Marketing e da Comunicação.

Estarão palestrando durante o evento, profissionais renomados do mercado de marketing e comunicação como Luciano Silva, CEO da NEZZ e presidente da APP Campinas; Tarcisio Santos, Head Marketing; e Cid Luís, sócio e diretor da

Alfapress Comunicações.

Assim como na 1ª edição, os palestrantes vão trazer as atualidades do mercado, baseado em cases e experiências que o marketing digital vem sofrendo nos últimos tempos, e o destaque que a IA (Inteligência Artificial) que por meio de suas tecnologias otimizam os processos de marketing, garantindo diversos benefi-

cios e proporcionando agilidade para as empresas.

Inscreva-se gratuitamente pelo link https://www.sympla.com.br/evento/ii-encontro-de-profissionais-de-marketing/2460540?_gl=1*159d2.

Vale lembrar que o Fildi hotel & eventos vai sortear, entre os participantes, uma diária com direito a acompanhante, com café da manhã.

'DESESPETÁCULO'

Em Sumaré, Jeff Vasques apresenta espetáculo e oficina inspirados em pessoas em situação de rua

Da Redação • SUMARÉ
tribunaliberal@tribunaliberal.com.br

O cotidiano invisível das pessoas em situação de rua é o mote das apresentações virtuais do “Circo da Miséria: o maior despetáculo da Terra”, do artista Jeff Vasques, projeto realizado pelo interior do Estado de São Paulo com o apoio do edital Proac. Em Sumaré, o projeto ocorre em parceria com a escola estadual Angelo Campo Dall Orto e contará com apresentação e oficina no dia 21 de maio às 19h15.

O “CERCO DA MISÉRIA”

A enorme desigualdade presente no Brasil, com seu alarmante número de

pessoas em situação de rua (111 mil, segundo IBGE), está no eixo motivador desse “despetáculo”. O desemprego, a falta de moradia e de acesso a serviços de educação e saúde de qualidade são causas centrais que levam as pessoas para a rua. Ali, são falsamente rotulados de violentos, preguiçosos, imorais, o que faz com que os passantes ajam com indiferença ou violência: a cada hora, duas pessoas em situação de rua são violentadas no Brasil e, a cada dois dias, uma é morta, segundo dados do Ministério da Saúde.

O “CIRCO DA MISÉRIA”

No Circo da Miséria, Ma-

grólhos, esse palhaço “vagabundo”, perambula como um mambembe por ruas e praças, armando seu circo diário por sobrevivência diante do “desrespeitável” público passante. A partir dos restos da humanidade, do lixo, cria maravilhas em busca de um simples olhar ou de um trocado, fazendo-se dançarino, malabarista, acrobata, mágico e o que mais for necessário para domar seus leões, para se fazer um pouco mais visível e humano. Ora provocando risos, ora comovendo, Magrólhos seduz os espectadores com sua imaginação a adentrarem seu “Circo da Miséria”, convidando-os a

ver sua realidade inaceitável, a compartilhar indignação e solidariedade.

Construído a partir de oficinas artísticas ministradas pelo artista Jeff Vasques para a população em situação de rua, em 2015, via parceria com o Centro Pop de Campinas. As histórias, lutas e olhares do povo da rua dirigem o “Circo da Miséria”. A utilização da linguagem do palhaço vagabundo foi decorrência natural da temática. Esse tipo de palhaço, que vive em situação de rua (como Carlitos, de Charles Chaplin; Chaves, do seriado mexicano) usa da criatividade e de sua esperteza para garantir sua sobrevi-

vência, nos lembrando que por trás das roupas surradas há um ser humano como qualquer outro.

A apresentação é sempre seguida de uma bate-papo para desfazer preconceitos sobre o povo da rua e, também, faz parte do projeto, a

realização da oficina “A miséria e o palhaço vagabundo”, para debater a origem e função desse tipo de palhaço. O projeto já passou por diversas cidades do estado e segue “rodando” ainda virtualmente até o meio de dezembro.

EDITAL DE LEILÃO DE ALIENAÇÃO FIDUCIÁRIA megafalões
FERNANDO JOSE CERELLO G. PEREIRA (inscrito) na JUCESP sob o nº 844, com escritório à Alameda Santos, nº 787 - Conjunto 132, Bairro Jardim Paulista - São Paulo/SP, devidamente autorizado pelo Credor Fiduciário ITAU UNIBANCO S/A, doravante designado VENDEDOR, inscrito no CNPJ sob nº 00.701.190/0001-04, com sede na Praça Alfredo Egydio de Souza Aranha, nº 100, Torre Clavo Sulbair, na Cidade de São Paulo/SP, nos termos do Instrumento Particular de Venda e Compra de Bem Imóvel, Tratamento: Credor Fiduciário de Imóvel e Outros Anexos nº 1015102027, datado de 09/04/2021, no qual figura como fiduciante Jefferson Valentim de Souza, brasileiro, solteiro, comerciante, portador do RG nº 44.758.407-8-SS/SP e inscrito no CPF nº 319.930.976-77, residente e domiciliado na cidade de Sumaré - SP, avista a PUBLICAÇÃO DE LEILÃO em modalidade On-line, nos termos da Lei nº 5.514/97, artigo 27 e parágrafos, no dia 21 de maio de 2024, às 19h00, no endereço do leilão, em PRIMEIRO LEILÃO, com lance mínimo igual ou superior a R\$ 223.436,26 (Duzentos e vinte e três mil, quatrocentos e trinta e nove reais e seis centavos), o imóvel a seguir descrito, com a propriedade consolidada em nome do Credor Fiduciário, constituído pelo Apartamento nº 06, localizado no Terço, da Torre 06 - Águas Santas, do Condomínio Residência Star e respectiva fração ideal do terreno, situado na Avenida Emílio Bossio nº 1.550, no Bairro Meio (Parque Voland), Distrito de Nova Venéza, com área privativa de 58.1580 m², área de divisão não proporcional de uso comum de 12.5000 m², área de divisão proporcional de uso comum de 8.7819 m², área total de 80.4699 m² e fração ideal no terreno de 0,0297, com direito ao uso de 01 vaga descoberta indeterminada, na Cidade de Sumaré - SP. O imóvel encontra-se melhor descrito e caracterizado na matrícula nº 168.080 do Oficial de Registro de Imóveis e Anexos da Comarca de Sumaré - SP. O imóvel encontra-se melhor descrito e caracterizado nos termos do art. 30 da Lei 5.514/97. Caso não haja licitante em primeiro leilão, fica desde já designado o dia 07 de junho de 2024, às 19h00, no mesmo local, para realização do SEGUNDO LEILÃO, com lance mínimo igual ou superior a R\$ 173.842,36 (cento e setenta e sete mil, novecentos e quarenta e dois reais e trinta e seis centavos). Todos os horários estipulados nesta edital, no site do leilão (www.megaloes.com.br), em cartões ou em qualquer outro veículo de comunicação consideram o horário oficial de Brasília (DF). O(s) devedor(es) fiduciante(s) ser(ão) comunicado(s) na forma do parágrafo 2º do art. 27 da Lei 5.514/97, incluído pela Lei 13.465 de 11/07/2017, das datas, horários e locais da realização dos leilões fiduciários, mediante correspondência dirigida aos endereços constantes do contrato, inclusive ao endereço eletrônico ou por edital, se aplicável, podendo o(s) fiduciante(s) adquirir sem concorrência de terceiros, o imóvel outora entregue em garantia, exercendo o seu direito de preferência em 1º ou 2º leilão, pelo valor da dívida, acrescida dos encargos e despesas, conforme estabelecido no parágrafo 2º do mesmo artigo, ainda que, outros interessados já tenham efetuado lances, para o respectivo lote do leilão. O envio de lances on-line se dá exclusivamente através do site www.megaloes.com.br, respeitado o lance mínimo e o incremento mínimo estabelecido, em igualdade de condições com os participantes presentes no auditório do leilão de modo presencial, na disputa pelo lote do leilão, com exceção do devedor fiduciante, que poderá adquirir o imóvel preferencialmente em 1º e 2º leilão. Os interessados em participar do leilão de modo on-line, deverão se cadastrar no site www.megaloes.com.br e se habilitar acessando a página deste leilão, clicando na opção HABILITE-SE, com antecedência de até 01 (uma) hora, antes do início do leilão presencial, não sendo aceitas habilitações após esse prazo. A venda será efetuada em caráter "ad corpus" e no estado de conservação em que se encontra. O proponente vencedor por meio de lance on-line ou presencial terá prazo de 24 horas depois de comunicado expressamente pelo leilão para a efetiva arrematação do imóvel, condicionada ao não exercício do direito de preferência pelo devedor fiduciante, para efetuar o pagamento, por meio de transferência bancária, da totalidade do preço e da comissão do leilão conforme estabelecido no Edital. A transferência bancária deverá ser realizada por meio de conta bancária de titularidade do arrematante ou do devedor fiduciante, mantida em instituição financeira autorizada pelo BCB - Banco Central do Brasil. As demais condições obedecerão ao que regula o Decreto nº 21.981 de 19 de outubro de 1932, com as alterações introduzidas pelo Decreto nº 22.427 de 01 de fevereiro de 1933, que regula a prestação de Leilão Oficial.

Mulheres de Sumaré

Autor do texto:
Alaerte Menuzzo

Milena Pedroni Barroca

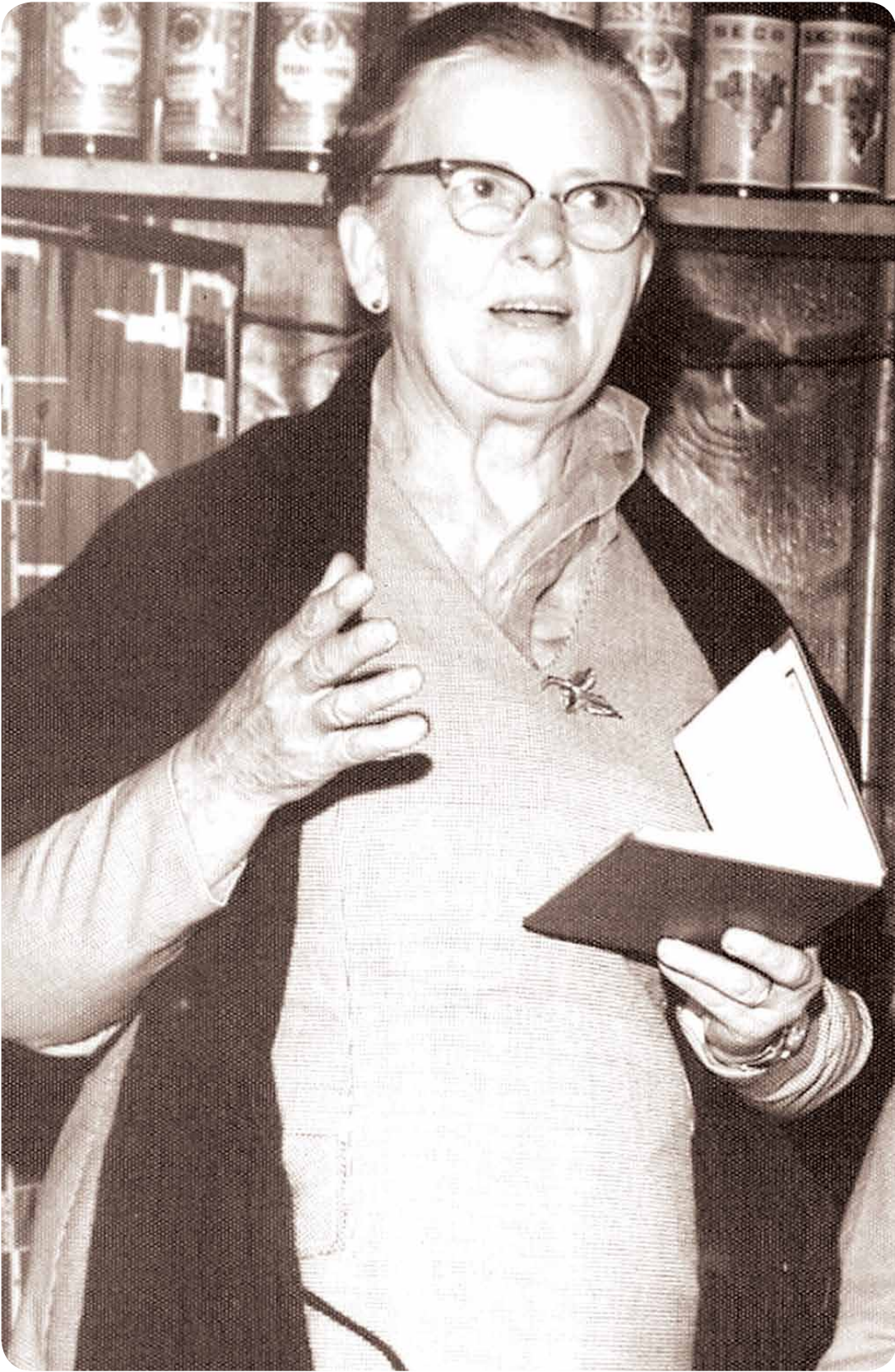

Milena Pedroni Barroca era uma das filhas do casal Marcelo Pedroni e Lavínia Catozzi Pedroni. Casada com Juvenal Gomes Barroca, teve apenas um filho, chamado Clodoaldo Gomes Barroca. Ela ficou conhecida na cidade por ser uma grande dama de caridade de Sumaré.

Todos os natais ela reunia as pessoas carentes do município em sua residência, na Praça da República, onde distribuía alimentos e outras mercadorias. Era o "Natal da Dona Milena", que passou a ser referência, inclusive com a participação e presença de autoridades municipais. Além das centenas de pessoas contempladas com sua ação, Milena contava com a ajuda de amigos e parentes na captação de mercadorias e brindes e entregas.

Ela trabalhou com o esposo e o filho em dois estabelecimentos comerciais de tradição em Sumaré: o Bar Paulista, na então Rua 7 de Setembro e no primeiro hotel de Sumaré: o Máximo Biondo, na Praça da República.

No Hotel ela foi parceira de trabalho e sociedade com a irmã Anita. Foi essa parceria que deu origem ao famoso Restaurante Milenita, na Rua Dom Barreto. Por sugestão do sobrinho Valter Pedroni o negócio foi batizado associando os dois nomes - Milena + Anita).

Milena era nora do grande maestro José Maria Barroca, que viveu seus últimos dias num cômodo do Hotel. E cunhada do não menos famoso Dorival Gomes Barroca, o "Pico".

Mafalda Biondo Rocha



Filha de Silene Pedroni Biondo e Luiz Biondo, Mafalda ficou conhecida na cidade como a "Mafalda da Creche". É que ela trabalhou e dirigiu por várias décadas a creche do Instituto Assistencial Pio XII - a primeira de Sumaré. Pela sua mão passaram milhares de crianças.

Na sua juventude casou-se com José Rocha Filho, funcionário da Cia. Paulista de Estradas de Ferro. Desse consórcio o casal teve cinco filhos: Maria Eunice Rocha, Mafalda Aparecida Rocha, Francisco de Assis Rocha, Silene do Carmo Rocha e Mônica Regina Rocha. Por muitos anos a família residiu numa das casas da Subestação de Energia Elétrica da empresa.

Uma oportunidade de emprego apareceu para ela trabalhar na Creche do Dispensário Santa Rita de Cássia, criada pelo Padre Carlos Gomes Malho, na Vila Miranda. Lá Mafalda trabalhou até se aposentar. Dedicou-se de corpo e alma a cuidar das crianças da cidade, a primeira instituição do gênero do município de Sumaré. Instituição que acabaria sendo conhecida como "Creche da Mafalda".

Nessa tarefa ela contou com duas importantes voluntárias: Antonieta Lima e Ida Duarte Franceschini. Antonieta era esposa de Sebastião Lima, chefe de estação da Ferrovia; Ida era a esposa de Palmiro Franceschini, dono de farmácia e irmão do Prefeito médico Leandro Franceschini.

Na procura de recursos e ampliação das instalações do Dispensário, Mafalda conseguiu apoio da esposa do Governador Paulo Salim Maluf (Sylvia Lutfalla Maluf) e da esposa do industrial Geraldo Moacir Bordon, dono do Frigorífico Bordon. Foi esse empresário que fez uma importante doação de imóvel para o Dispensário, que se transformou no Instituto Assistencial Pio XII, um dos mais antigos de Sumaré e ainda muito importante no segmento de assistência social do Município.

Associação Pró-Memória de Sumaré

Temos um acervo de aproximadamente 250.000 e documentos e 150.000 fotos. Se tiver interesse em preservar as fotos de sua família ou publicá-las, dirija-se ao Centro de Memória. Estudantes, professores, pesquisadores e população em geral são sempre bem-vindos. A Associação Pró-Memória é uma entidade particular, sem fins lucrativos. Se você quiser ajudá-la a se manter ou ampliar suas atividades, torne-se um sócio. Custa R\$ 30,00 por mês. Por conta disso, você recebe todas as publicações semanais da Pró-Memória.

Praça da República, nº 102, Centro, Sumaré/SP
F: (19) 3803-3016
promemoriasumare@gmail.com

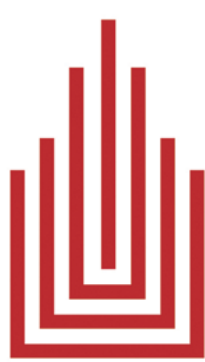

GERALDO BREDA

Geraldo Breda foi um dos mais destacados agricultores de Sumaré. Hoje está aposentado das lides do campo. Filho de Luiz Fernandes Breda e Carolina Basso Breda (nasceu em 11/10/1932), morava no Sítio São Luiz com a esposa Leviglia Marangoni Breda e os filhos Arlete Breda, Cristina Conceição Breda e Francisco Carlos Breda.



CARNAVAL DO CENTENÁRIO DE SUMARÉ



Fotografia de 1968, do Carnaval do Centenário de Sumaré, tirada na sede social do Clube Recreativo Sumaré. Vemos, da esquerda para a direita: João Cardoso, Geraldo Felisberto de Souza, Anani Bueno Tomazin e Octávio Tomazin.

SÉRGIO REIS EM SUMARÉ



O famoso cantor Sérgio Reis esteve em Sumaré em duas oportunidades. As duas foram na sua fase pré-sertaneja. Numa delas se apresentou em praça pública. A da foto foi numa apresentação no Clube União Cultural. No grupo de apoio vemos três pessoas de Sumaré: Manoel Antônio Diniz (o primeiro, da direita para a esquerda), Cláudio Aparecido Padovani (o terceiro) e Marcos Barijan (o quarto).

DEMÔNIOS DA GAROA EM SUMARÉ



O conceituado grupo Demônios da Garoa, mostrado neste registro, se apresentou no Clube União Cultural XVI de Dezembro, durante o mandato de Décio Valentim Fávero. Esse grupo, com formações diferentes, está ativo até hoje, desde sua criação, em 1943.

TIME DE FUTEBOL DA DÉCADA DE 1950



Time de futebol de jovens de nossa cidade, formado para uma partida amistosa, na década de 1950. Conseguimos identificar as seguintes pessoas, primeiramente de pé, da esquerda para a direita: (...), Luiz José Duarte Neto (Lô), Renato Ghirardello, João Ediberti Biondo, Antônio Ghirardello Filho (Toninho); Agachados, na mesma ordem: (...), Carlos Biancalana Filho (Carlininho), Fausto Peggion, Sidney Garcia e Hélio Lorençatto.

JUVENIL DO RECREATIVO



Registro fotográfico de 1961 do time juvenil de futebol do Clube Recreativo Sumaré, tirado no antigo Estádio Luiz Frutuoso. Nessa época essas formações exibiam-se em jogos amistosos aos domingos pela manhã. Na foto identificamos os seguintes jogadores, começando pelos atletas de pé, da esquerda para a direita: Gilberto Cia, Omar Silva, Antônio Ordonhas (Caréca), Osvaldo Tonin (Pé de Bode), Santo Paula Souza (Liminha) e Osvaldo Clemente (Tuca). Agachados, na mesma ordem: Florisvaldo, Jurandir Araújo (Jura), Arnaldo Tomazin (Nardo), (...), José Antônio Hespagnol (Zézo) e Orlando da Silva (Lando).

Inteligente e sustentável, Hortolândia conquista fama internacional

Experiências de sucesso no município nas áreas de meio ambiente, mobilidade urbana e educação chamam a atenção do mundo

Hortolândia vive momentos de glória. O município, que completa 33 anos de emancipação neste domingo (19/05), deixa para trás o passado de “patinho feio” da RMC (Região Metropolitana de Campinas) - quando a referência da cidade eram os altos índices de violência e a falta de infraestrutura básica - e alcança reconhecimento nacional e internacional por experiências de sucesso nas áreas de meio ambiente, infraestrutura, mobilidade urbana, eficiência energética e educação.

O projeto de arborização urbana do município levou o prefeito Zezé Gomes a Washington DC (EUA), em outubro passado, para Hortolândia receber o título de Cidade Árvores do Mundo. O município tem a meta de plantar 100 mil árvores até o final deste ano.

O reconhecido foi concedido pela Fundação Arbor Day, ligada à ONU (Organização das Nações Unidas), que colocou Hortolândia entre as 168 cidades de 21 países com mais políticas públicas no que se refere à arborização e desenvolvimento com sustentabilidade.

Entre os itens avaliados pela Fundação estão responsabilidade pelo cuidado com as árvores, definição de regras e destinação de recursos para manejo florestal, além da manutenção de um inventário atualizado e da realização de uma celebração anual das árvores para educar os munícipes, explica a secretária de Meio Ambiente e Desenvolvimento Sustentável, Eliane Nascimento, que inscreveu Hortolândia para ser avaliada no trabalho da Arbor Day.

Na prática, contaram ponto para o município o viveiro municipal de mudas, onde se produz árvores e adubo, que são disponibilizados gratuitamente à população. De acordo com a Secretária de Meio Ambiente e Desenvolvimento Sustentável, o serviço de poda de árvore, trabalho contínuo de educação ambiental e plantio de espécies variadas durante o ano também são ações que atenderam aos requisitos exigidos pelo órgão internacional.

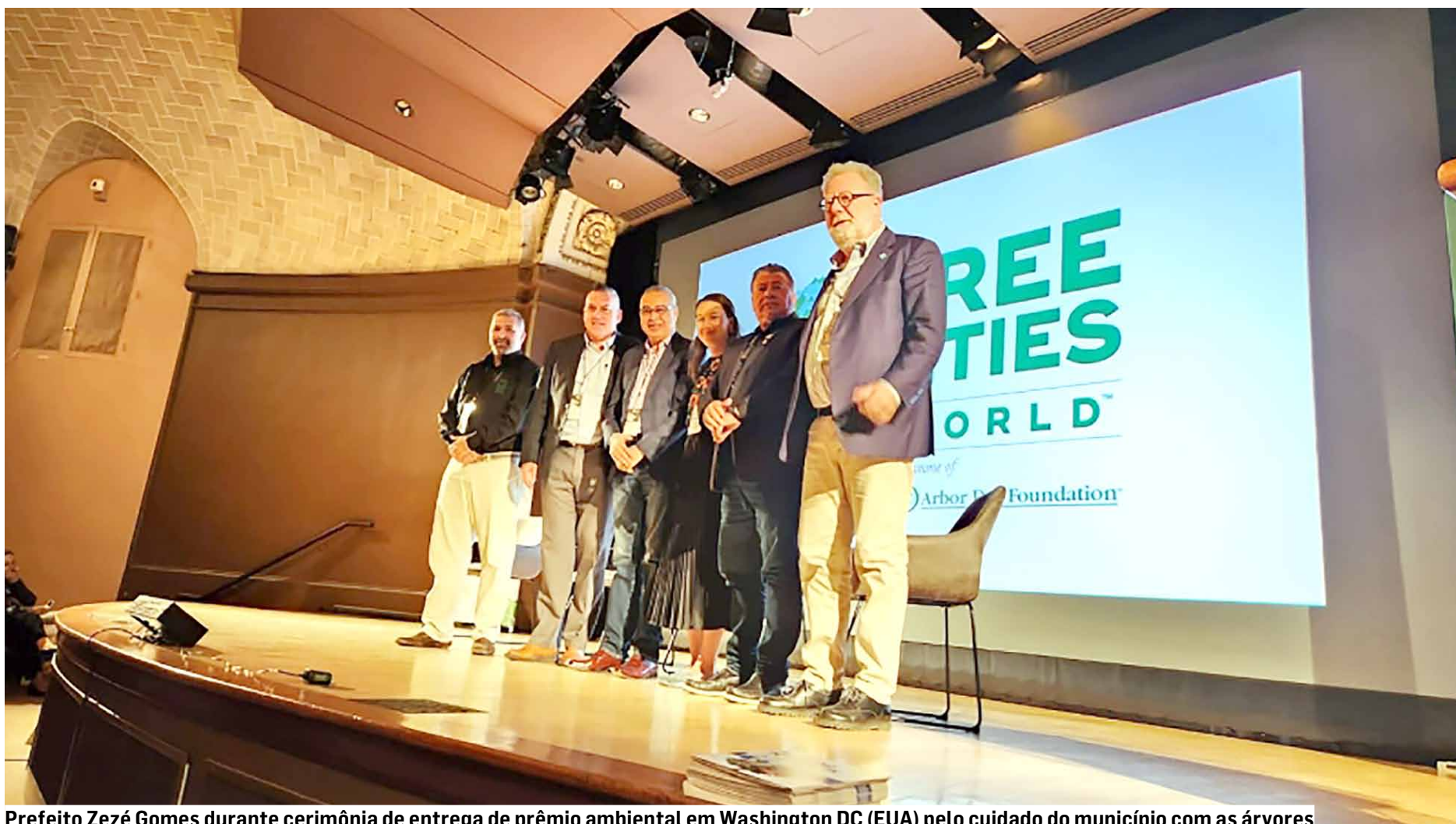

Prefeito Zezé Gomes durante cerimônia de entrega de prêmio ambiental em Washington DC (EUA) pelo cuidado do município com as árvores

“Além de estar entre as 100 cidades mais inteligentes do Brasil, ser reconhecida mundialmente como uma cidade que cuida do meio ambiente é um presente para todos os moradores que ajudam a cuidar da nossa cidade”, disse o prefeito ao final da cerimônia para receber o certificado de Cidade Árvores, entregue pelo presidente da Arbor Day, Dan Lambe.

As ações sustentáveis na área de mobilidade urbana foram reconhecidas num congresso internacional realizado na Espanha, em junho do ano passado. Segundo a Prefeitura, dessa vez o destaque foi para os investimentos na expansão de ciclovias na cidade. “Em pouco mais de dois anos, a cidade saltou de pouco mais de cinco quilômetros de faixas exclusivas para bicicletas, para mais de 40 quilômetros. A meta do nosso governo é superar a marca dos 100 quilômetros até o final deste ano”, enfatizou o prefeito.

Na semana passada, a implantação do Currículo Municipal de Educação “Integra Saberes” e o Projeto Escola Outra, desenvolvido em cooperação com a UFSCar (Universidade Federal de São Carlos) nas escolas municipais de Hortolândia, ganharam destaque como cases de sucesso a serem copiados pelo município durante o 91º Con-

gresso da ACFAS (Associação Francófona para o Avanço das Ciências), que aconteceu na Universidade de Ottawa, no Canadá, entre os dias 13 a 17 deste mês. Hortolândia com suas experiências humanizantes na Educação, pilares do currículo municipal, foi a única cidade do Brasil a se apresentar no evento internacional

SMARTY CITY

Em março deste ano, o Projeto de Eficiência Energética, com a instalação de 21 usinas solares em prédios públicos colocou Hortolândia entre os melhores municípios do país na categoria Cidade Sustentável, em evento realizado em Curitiba.

A cidade foi selecionada, entre mais de 300 projetos, como uma das três melhores cidades do País na categoria Cidade Sustentável, durante o Smart City Expo Curitiba, realizado no Teatro Positivo, em Curitiba (PR).

De acordo com o secretário de Planejamento Urbano e Gestão Estratégica, Carlos Roberto Prativiera Júnior, além de reduzir a emissão de carbono na atmosfera, o programa municipal de eficiência energética deve garantir uma economia estimada em mais de R\$ 4 milhões/ano na conta de energia de 200 prédios públicos municipais (leia reportagem na página...)

HORTOLÂNDIA AOS 33 ANOS

Emancipação: 19 de maio de 1991
Extensão Territorial: 62,2 km²
IDH: 0,756 (alto)
Saneamento: 99% de esgoto coletado e 100% tratado
Abastecimento: 100%
Coleta de lixo: 100%
Coleta seletiva: em 32 bairros
Parques socioambientais: 9
Eficiência energética: 21 usinas de energia solar e lâmpadas de LED em 100% da cidade

Fonte: IBGE/Prefeitura

Parabéns,
Hortolândia
por seus 33
anos de história

Juntos, em busca da excelência
na gestão de resíduos de forma
sustentável, moderna e inteligente.



Maurício Baroni
PREFEITO DE ELIAS FAUSTO
PRESIDENTE CONSIMARES



CASA PRÓPRIA

Nome do Novo Paço homenageará Perugini e migrantes da cidade

O Palácio dos Migrantes - Angelo Augusto Perugini tem inauguração prevista para o dia 28 de maio, com estrutura moderna e sustentável, que já é referência para o Brasil

Aos 33 anos de idade, Hortolândia conquista a casa própria e vai inaugurar o novo Paço Municipal "Palácio dos Migrantes - Prefeito Angelo Augusto Perugini", no próximo dia 28 de maio. O nome da sede definitiva da Prefeitura é uma homenagem ao ex-prefeito, morto pela Covid-19 em abril de 2021, e a todos os migrantes que, assim como Perugini, ajudaram a construir o município. A nova sede da Prefeitura fica na região do Jd. Novo Ângulo, consumiu investimentos de R\$ 66 milhões e apresenta estrutura moderna e sustentável para abrigar cerca de 1 mil servidores públicos, projeto arquitetônico que já é referência para cidades da (Região Metropolitana de Campinas) e o Brasil.

O nome do novo Paço preserva a história de Hortolândia. O antigo distrito de Sumaré se tornou lugar de esperança para centenas de migrantes, a partir dos anos 1970, seduzidos pelo crescimento industrial na região de Campinas e a oferta de emprego. Famí-

lias do Paraná e de outros Estados, de cidades do interior paulista, de municípios do norte e nordeste no País chegavam para ficar em Hortolândia.

Segundo o IBGE (Instituto Brasileiro de Geografia e Estatística), na década de 1970, o movimento migratório levou a um crescimento populacional do distrito de 16,01% ano, conforme destaca o jornalista Josesmil Rodrigues, no livro Sumaré por Inteiro.

Migrante de Jacutinga (MG), Perugini chegou a Hortolândia na década de 1980, quando o distrito de Sumaré já abrigava cerca de 100 mil habitantes, de um total de 220 mil em toda a cidade, e enfrentava problemas sérios de infraestrutura (falta de água, esgoto, asfalto, moradia), reflexo da ausência de planejamento, crescimento populacional acelerado e falta de atenção da sede.

O então seminarista passou a organizar movimentos populares por moradia e infraestrutura básica. Foi eleito vereador em 1988. Hortolândia se eman-



Novo Paço Municipal: inauguração está prevista para o dia 28 de maio

cipou de Sumaré em 1991 impulsionada pelo movimento emancipatório, liderado por Antonio Dias, primeiro prefeito da cidade. O movimento ganhou força pelos manifestos populares realizados anteriormente nos quais a população exigia de Sumaré investimentos públicos no Distrito de Hortolândia. Perugini foi eleito vice-prefeito em 1996 e prefeito em 2004. O migrante mineiro dedicou 40 dos 66 anos de vida a Hortolândia. Foi reeleito prefeito em 2008, eleito deputado estadual em 2014, prefeito novamente em 2016 e reeleito em 2020.

"Queremos manter viva a memória do companheiro e amigo Perugini, migrante de Minas Gerais, que veio para Hortolândia na década de 1980 e, muito antes de se tornar prefeito, lutava para as melhorias na nossa cidade. Quando foi eleito prefeito, Perugini transformou Hortolândia numa verdadeira cidade, hoje reconhecida pelo crescimento com planejamento, inteligente e sustentável. Paranaenses, como eu, nordestinos, nortistas, gaúchos, gente do interior são pessoas que escolheram Hortolândia para viver e ajudaram a cons-

truir essa cidade. Os migrantes continuam chegando na nossa cidade de todos os cantos do País", diz o prefeito Zezé Gomes, natural da cidade de Cornélio Procópio (PR).

SUSTENTÁVEL

O novo Paço Municipal está localizado num terreno de 60 mil metros quadrados, localizado na região do Jardim Novo Ângulo, próximo à Ponte da Esperança (Ponte Estaiada) e do Corredor Metropolitano. De acordo com a Prefeitura, o valor da obra é de R\$ 66 milhões, dos quais R\$ 50 milhões oriundos do

FINISA (Financiamento à Infraestrutura e ao Saneamento) da Caixa e R\$ 16 milhões de recursos da Administração. A construção foi iniciada em agosto de 2022.

Planejada para ser ambientalmente correta, a estrutura do prédio inclui a instalação de cisternas para armazenamento de água de chuva, que será utilizada para limpeza do próprio paço e na manutenção dos jardins. Outro destaque é a usina fotovoltaica, formada por 1.880 painéis solares, já em funcionamento, que abastecerá o novo paço com energia limpa.

Prefeitura teve três sedes alugadas desde a emancipação

A primeira sede da Prefeitura de Hortolândia funcionava numa casa alugada na Rua Alda Lourenço Francisco, Remanso Campinense, de onde Antonio Dias, primeiro prefeito da cidade, tomou as primeiras medidas no governo municipal. O ano era de 1993. Hoje, a casa abriga uma escola particular.

Rosemary Aparecida Mendes, 55 anos, servidora pública aposentada, foi secretária direta de Dias. Iniciou no serviço público no dia 1º de janeiro de 1993, quando o então prefeito tomou posse. Ela re-

lembra o dia a dia de trabalho na casa simples que abrigava quatro setores do governo: Chefia de Gabinete, Comunicação, secretarias de Finança e Jurídico.

"Tenho boas lembranças da primeira sede da Prefeitura, uma cidade pela qual trabalhamos muito para emancipar, uma equipe competente e um clima muito agradável de trabalho", comenta Rosemary.

Segundo ela, o espaço do centro administrativo da Prefeitura era suficiente para abrigar os principais órgãos da Administração na época, cujo desafio era colo-

car uma cidade para funcionar praticamente do zero, com demandas importantes em todas as áreas, dentre elas, saúde, educação, infraestrutura, saneamento.

Dias terminou seu mandato em 1996. A cidade elegeu o empresário Jair Padovani para comandar o município, seu vice-prefeito foi Angelo Perugini. A sede da Prefeitura continuou na mesma casa nos primeiros anos da gestão Padovani. Depois, o Paço Municipal mudou para a Avenida da Emancipação, num prédio anexo ao supermercado Good Bom, onde hoje fun-

ciona um escritório de advocacia. Lá, Padovani encerrou o seu segundo mandato, em 2004.

Na primeira gestão do ex-prefeito Angelo Perugini, iniciada em 2005, o Paço Municipal continuou na Avenida da Emancipação. Em 2009, com o crescimento da cidade, ampliação do número de servidores e de órgãos do governo, foi preciso a Prefeitura mudar de lugar novamente. O novo endereço é o Palácio das Águas, localizado na Av. Olívio Franceschini, onde trabalham cerca de 600 pessoas. O prédio, que em bre-

ve será deixado pelos servidores, também é alugado.

Desde o primeiro mandato, Perugini planejava a construção da sede própria da Prefeitura na região do Jd. Novo Ângulo. Em 2006, o município chegou a realizar um concurso nacional com arquitetos para a elaboração do projeto arquitetônico do paço. Baldomero Navarro, de São Paulo, foi o vencedor do concurso. Por falta de recursos financeiros o projeto não foi implantado.

Agora, a Prefeitura vai ter sua casa própria, com estrutura moderna, sustentável que acompanha o cres-

cimento de Hortolândia ao longo dos anos.

Rosemary, que iniciou no serviço público, no dia 1º de janeiro de 1993, está aposentada desde 2022. Acompanha fora dos corredores do poder público os avanços da cidade que ela ajudou a implantar. "Eu enxergo o novo paço como algo natural, mas de grande importância para os dirigentes e servidores, principalmente para os munícipes que terão um espaço maior e mais confortável, um prédio moderno e sustentável", diz a servidora aposentada.

AGILIDADE

Parceria tira 380 crianças da fila de espera por vaga em creche

Uma parceria da Prefeitura com uma OSC (Organização da Sociedade Civil) promete zerar a lista de espera por creche com a oferta de 800 vagas até o final deste ano, um investimento de R\$ 13,8 milhões. Quatro das oito escolas previstas já estão em funcionamento e geram 380 vagas para crianças de zero a três anos de idade, informa a Secretaria de Educação Ciência e Tecnologia.

A Osc Associação Educacional Maria do Carmo Ferreira Paula, contratada pela Administração, via chamamento público, no ano passado, atende crianças, pré-inscritas, que aguardavam vagas em creches próprias da rede mu-

nicipal de ensino. Segundo a Prefeitura, cada unidade de educação infantil abrigará até 100 crianças em turmas de Berçário, Mini-grupo e Maternal.

Quatro unidades já estão em funcionamento nos bairros Chácara Recreio Alvorada, Jardim Santa Izabel, Vila Real Continuação e Chácara Acaraí. Outras quatro serão abertas nos próximos meses, com locais ainda a serem definidos pela Secretaria de Educação, segundo a Assessoria de Imprensa da Prefeitura.

De acordo com o Departamento de Educação Infantil da Secretaria de Educação, Ciência e Tecnologia, nestas novas unidades, "as crianças receberão to-



Educação infantil: creche funciona em sistema de gestão compartilhada entre Prefeitura e OSC

do atendimento educacional necessário, adequado a essa faixa etária. Cada unidade contará com profissionais capacitados, educadores, professores e pedagogos, coordenador pe-

dagógico e diretor escolar".

As novas creches funcionam em regime de "gestão compartilhada. Segundo a Prefeitura, a OSC é responsável pelo aluguel e manutenção do espaço, bem co-

mo pela contratação e pagamento da folha de pessoal, enquanto a Administração se encarrega de fazer a supervisão educacional e de fornecer merenda, material e uniformes escolares.

Para Celso Divino Lemes, diretor-presidente da Associação Educacional Maria do Carmo Ferreira Paula, gestora das escolas, a parceria do Poder Público com o Terceiro Setor agiliza o atendimento de necessidades sociais que não podem esperar, como o da abertura de vagas em creche para crianças até três anos.

"Hortolândia acaba dando um exemplo, criando um modelo a ser visto, discutido e replicado, dentro da região, uma das mais importantes do País. A parceria com a Prefeitura vem para ajudar na gestão da educação, das escolas", afirmou Lemes, durante evento de inauguração de uma das escolas, na Chácara Acaraí.

PACOTE DE OBRAS

Com novo PIC, Hortolândia recebe investimentos de R\$ 260 milhões

Programa do Incentivo ao Crescimento combina inovação tecnológica com obras de infraestrutura e ambientais, além de novos serviços; pacote com mais de 100 intervenções beneficiará todas as regiões da cidade

Hortolândia recebe investimentos de R\$ 260 milhões do Novo PIC (Programa de Incentivo ao Crescimento). O pacote de obras e serviços públicos prevê mais de 100 intervenções, dentre elas, a construção de pontes, viadutos, parque ambientais, escolas, unidades de saúde e moradias. Na primeira fase do PIC, lançado pelo ex-prefeito Angelo Perugini, em 2018, a cidade recebeu investimentos de R\$ 400 milhões. Dessa vez, a maior fatia do volume de investimentos é proveniente do empréstimo internacional realizado pela Prefeitura com o Banco Fonplata (Fundo Financeiro para o Desenvolvimento da Bacia do Prata). Além da parceria com o setor privado, o programa conta com recursos financeiros dos governos estadual e federal.

“O Novo PIC, nosso Programa de Incentivo ao Crescimento, é a tradução do espírito de nossa Administração. É por meio dele, que vamos dar sequência às ações da Prefeitura, cujo foco principal é o cuidar das pessoas. É a tradução da política de planejamento que estamos executando há quase duas décadas e que, agora, chega à fase de fazer uma Hortolândia moderna, tecnológica e inteligente. Uma Iniciativa que coloca todas as áreas do serviço público, de maneira planejada, a preparar a cidade para daqui 20, 30 anos, sem esquecer de atender as demandas da população em seu dia a dia”, declarou Zezé Gomes, durante evento de lançamento do programa, em dezembro do ano passado, no Jardim Amanda, onde será construído o maior parque socioambiental da cidade (veja texto abaixo).

De acordo com o secretário de Planejamento Urbano e Gestão estratégica, Carlos Roberto Pratavieira Júnior, o principal objetivo do Novo PIC é promover o desenvolvimento econômico e otimizar a infraestrutura urbana em todas as regiões e bairros de Hortolândia.

Dentre as principais obras que serão realizadas pelo Novo PIC, assina-



Parque Socioambiental Cuiabá: novo cartão postal, inaugurado ontem no Jd. São Bento, é uma das obras do novo PIC

la o secretário, estão o Novo Paço Municipal, quatro parques socioambientais (Jd. Amanda, no Jd. Nova Hortolândia, Jd. Santiago, Recanto do Sol e Boa Esperança), três viadutos, o Centro de Eventos embaixo da Ponte Estaiada, além da instalação de 21 usinas fotovoltaicas para geração de energia solar em prédios públicos.

Na área de Educação, o Programa construirá quatro novas escolas, ampliará e reformará unidades já existentes. Também implantará oito novas escolas de educação infantil por meio da gestão compartilhada para zerar o déficit de vagas em creche. Quatro delas estão em funcionamento e já geram 380 vagas.

Em parceria com o governo federal, o Novo PIC prevê obras para ampliação, reforma e construção de unidades de saúde. Partes desses investimentos serão destinados à construção de três CAPS (Centro de Atenção Psicossocial), além de um Centro de Reabilitação e de uma nova UBS (Unidade Básica de Saúde) e reforma das três UPAS e do CEM (Centro de Especialidades Médicas).

“Lá, em 2018, quando o saudoso Angelo Perugini, lançou o primeiro PIC, estávamos desenvolvendo ações para retomar o desenvolvimento econômico e social. O programa cumpriu seu papel com destaque para obras de mo-

bilidade e para a política de atração de novas empresas, sem esquecer de investir na saúde, educação, inclusão social, entre outras áreas. Hoje, o Novo PIC chega para organizar e demonstrar para a população um conjunto de obras e ações que estão em andamento ou planejadas a partir de investimentos da Administração. São recursos oriundos da União, do Governo do Estado, da Iniciativa Privada, e de recursos públicos/privados que visam modernizar o sistema viário, melhorar o dia a dia dos cidadãos, ampliar a qualidade de vida e gerar emprego e renda para os moradores da cidade”, observa Zezé Gomes.

Lagoa do São Bento recebe cuidados e conquista status de parque ambiental

Agora, o Jardim São Bento também tem o seu Parque Socioambiental. Inaugurado, ontem, o espaço de lazer tem calçada, pista de caminhada e espaços de convivência. A área de lazer recebeu o nome de Cuiabá, apelido de Orivaldo Querino da Silva, antigo morador do bairro, levado pela Covid-19.

O complexo de lazer abrange todo o entorno da lagoa, revitalizada pela Prefeitura, uma reivindicação antiga dos moradores.

Segundo a Prefeitura, o foram instalados

no parque banquinhos e mesinhas de madeira, construídos com material proveniente de potes, além da implantação de parque infantil para as crianças e melhoria na iluminação.

A Prefeitura ampliou a capacidade de armazenamento de água da lagoa e, com o vertedouro, evitará possíveis transbordamentos em períodos de chuva.

“Tudo foi pensado para oferecer um espaço que respeite o meio ambiente e que garanta o convívio social”, comentou o prefeito Zezé Gomes.

Jardim Amanda terá um dos maiores parques socioambientais da RMC

O Jardim Amanda, bairro mais populoso de Hortolândia, abrigará um dos maiores parques socioambientais da RMC (Região Metropolitana de Campinas). O complexo de lazer terá uma área de 336 mil metros quadrados, além de 5,6 quilômetros de ciclovia e pista de caminhada. A obra será realizada pela Prefeitura com recursos financiados pelo Fonplata (Fundo Financeiro para o Desenvolvimento da Bacia do Prata) e figura entre as principais obras do Novo PIC.

No início deste mês, o prefeito Zezé Gomes deu mais um passo para viabilizar implantação do complexo de lazer com a abertura do processo licitatório necessário para contratação de empresa ou consórcio responsável pelas obras.

Entre as intervenções urbanísticas previstas no projeto estão

obras de drenagem, pavimentação, canalização aberta, criação de parque linear e a duplicação do viaduto sobre a Rodovia dos Bandeirantes, que irá interligar o Jd. Amanda à região do Jd. Golden Park, otimizando a malha viária do município.

Segundo a Prefeitura, o parque socioambiental garantirá entretenimento e diversão tanto às crianças, por meio das áreas de playground, quanto para idosos, com a instalação de academias ao ar livre.

O projeto também prevê reformas de quadras esportivas já existentes e do campo de futebol do bairro, que receberá um vestiário. Além disso, o complexo de lazer receberá melhorias de paisagismo, com a instalação de bancos, canteiros, pisos intertravados, plantas, árvores, além de investimentos em iluminação.

17ª EDIÇÃO

Grito Cultural vira festival com o tema ‘Potência Negra, Vozes que Inspiram’

Evento tradicional em Hortolândia, o Grito Cultural ganha status de festival em sua 17ª edição com programação para três dias de evento: de 25 a 27 de maio. O encontro para celebrar a cultura negra será realizada em frente ao Instituto Doné Eleonora, localizado na Rua João Alves, 288, no Jardim Adelaide. A entrada é gratuita. O Festival conta com o apoio da Secretaria de Cultura da Prefeitura de

Hortolândia e faz parte do calendário de eventos oficiais em comemoração do 33º aniversário da cidade.

Segundo os organizadores, duas exposições marcam a abertura do Festival, sábado (25/05), a partir das 19h. A exposição áudio visual de artistas negros e a mostra de fotos e elementos da cultura ancestral de matriz africana chamada “Uma Jornada pela Ancestralidade”.

No domingo (26), a abertura do Festival será com o cortejo afro Afoxé Oya Obirin Ode, a partir das 13h. Em seguida, terão apresentações culturais diversas, show do grupo Encontro de Batuqueiros e o concurso Miss Beleza Negra. A roda de samba Conversa de Butiquim no Terreiro de Mainhã encerra o festival na segunda-feira (27/05).

“No Festival Grito Cultural celebramos as conqui-

tas, resiliência e o contínuo avanço do povo preto em todas as esferas da sociedade. Lugar das artes e da cultura para dialogar, disputar narrativas e fortalecer diferentes saberes do povo preto. A missão do Festival é ser plataforma de formação, cultura, inovação, geração de renda, impacto social, encontro, encanto, acolhimento, celebração e resistência”, afirma Suzana Avila da Silva, uma das

organizadoras do Festival. Nesta edição estão previstos a participação de grupos de jongo, maracatu, samba de bumbo, afoxé, maculelê e capoeira; diversos estilos musicais como rap, samba, pagode e reggae; grupos de dança de raiz africana.

Também haverá a realização da feira denominada “Mercado das IABÁS”, onde empreendedores negros expõem seus produtos e serviços e comercializam durante todo o evento, com a promoção de desfiles e mostras.

Durante o período de pré-produção do Grito

Cultural são realizadas diversas atividades formativas como rodas de diálogo com temas pertinentes e de grande importância com convidados que são referência na luta e militância da cultura negra.

Nas edições anteriores, o evento alcançou, em média, cerca de duas mil pessoas, estimam os organizadores. Desde 2012, o Grito Cultural faz parte do calendário oficial de eventos em comemoração ao aniversário de Hortolândia. O evento já recebeu grandes nomes da música como Leci Brandão, Sandra de Sá e Negra Lee.

REIVINDICAÇÃO HISTÓRICA

Seis anos depois, começam obras do viaduto da Rumo na região central

Concessionária da malha ferroviária diz que investirá R\$ 48 milhões na estrutura que desafogará o trânsito e evitará acidentes que hoje acontecem no cruzamento com a linha de trem

A concessionária Rumo Logística se prepara para iniciar as obras de construção do viaduto sobre a linha do trem, na região central de Hortolândia. A estrutura ligará a Av. São Francisco de Assis à Av. Santana. O trabalho começa seis anos depois do compromisso assumido pela empresa para a renovação antecipada do contrato de concessão da malha ferroviária paulista, que contou com o apoio de Hortolândia. Segundo a Rumo, o investimento será de R\$ 48 milhões. A previsão é de as obras terminem até março do ano que vem.

O viaduto terá 384 metros de extensão, segundo informações da Assessoria de Imprensa da concessionária, com pista dupla de 7,60 metros e área de passeio para pedestres dos dois lados.

Com a construção do viaduto, Hortolândia solucionará problemas viários históricos: congestionamento no cruzamento com a linha férrea em horários de pico e acidentes

que levaram a vida de muita gente na colisão de veículos com trens. Segundo a Secretaria Mobilidade Urbana, no local passam mais de 24 mil veículos por dia.

A Prefeitura informou que o complexo viário inclui, também, a construção de uma rotatória e cicloviárias, além da transposição do córrego Jacuba, da linha férrea e da Rua Antônio Baraldo.

O prefeito de Hortolândia, Zezé Gomes, apontou os benefícios do viaduto. "Vamos acabar com o congestionamento no local, melhorar o ir e vir das pessoas, evitar acidentes na região e estimular o escoamento da produção. Essa obra chega para impulsionar o grande momento pelo qual Hortolândia passa", declarou Zezé Gomes durante reunião para assinar o alvará que autorizou o início das obras, em abril.

Para viabilizar o início das obras, a Prefeitura de Hortolândia, por meio da Secretaria de Obras, já realizou a drenagem de tre-



Conquista: viaduto evitará acidentes no cruzamento da linha férrea, no Centro de Hortolândia

chos da linha férrea onde não há escoamento de águas da chuva.

O projeto de construção do viaduto foi avaliado e aprovado pelas Secretarias de Planejamento Urbano e Gestão Estratégica, de Obras e Mobilidade Urbana. Em janeiro deste ano, a Prefeitura de Hortolândia deu início às etapas de demolição de imóveis comerciais e limpeza na região.

Outros dois viadutos estão em construção na cida-

de, um na região do Rosolen, e outro no Jardim Nova Europa. A estrutura que está sendo erguida no Jd. Rosolem ligará o bairro ao Sumarezinho.

O viaduto está sendo erguido sobre a Rodovia Jornalista Francisco Aguirre Proença (SP-101) e vai facilitar o acesso tanto para quem vem sentido Campinas, quanto para quem vai do bairro sentido rodovia, além dos dois bairros que o viaduto ligará.

De acordo com a Secretaria de Obras, o viaduto terá aproximadamente 54 metros de extensão e ligará as ruas Waldiva Fernandes Duarte da Silva, no Jardim Sumarezinho, à rua Orlando Giraldelelli, no Jd. Rosolem. A obra é realizada com recursos do Fonplata (Fundo Financeiro para Desenvolvimento da Bacia do Prata).

O viaduto em construção no Jardim Nova Europa é uma parceria da Pre-

feitura com o governo do Estado. A obra permitirá a ligação de Hortolândia também às rodovias Bandeirantes e D. Pedro I.

Sobre as margens da Av. Cristóvão Colombo, no Jd. Nova Europa, o viaduto que transpõe a linha férrea terá 730 metros de extensão, no limite municipal entre Hortolândia e Sumaré. As obras, que começaram em 2022, devem ser concluídas ainda neste ano. O investimento é de R\$ 35,7 milhões.

PRESENTE ESPECIAL PARA O ANIVERSÁRIO DE HORTOLÂNDIA

AMACIANTE DOWNY
CONCENTRADO
1L unid.

de R\$ 22,99

R\$ 14,99

Club
GOOBBOM

Good
Bom

OFERTA VÁLIDA SOMENTE NO GOODBOM HORTOLÂNDIA
NO DIA 19 DE MAIO ENQUANTO DURAREM OS ESTOQUES

A CARA DA RIQUEZA

PIB de Hortolândia dobra em uma década e deve chegar a R\$ 22 bi neste ano

Com economia forte, puxada pela indústria, município figura entre as 100 cidades mais prósperas do País, confirmam dados do IBGE

Odata: uma das empresas de alta tecnologia que escolheu Hortolândia para expandir negócios



Gigantes da tecnologia investem alto no município

As empresas Microsoft e a Takoda, duas gigantes do ramo de tecnologia, apostam no potencial de Hortolândia para expandir negócios. A empresa de Bill Gates não revela o quanto vai investir nos dois data centers que começaram a ser construídos na cidade. Já a Takoda vai injetar R\$ 2 bilhões no município, ao longo dos próximos quatro anos.

Os data centers da Mi-

crosoft já estão em construção nas regiões das Chácaras Recreio Alvorada e da Taquara Branca. Os investidores afirmam que Hortolândia foi selecionada para abrigar os empreendimentos devido à sua localização estratégica, a proximidade com a capital paulista e o acesso a uma infraestrutura de telecomunicações de alta qualidade.

Em abril, a Takoda data

centers anunciou o investimento bilionário na construção e operação de um complexo de data centers em Hortolândia. Durante a construção, que levará em torno de 16 meses, serão gerados 800 empregos. As empresas não informaram quantos empregos serão criados quando os data centers estiverem em operação.

“Hortolândia foi construída nos últimos 20

anos com planejamento e, agora, estamos colhendo os frutos. Nos últimos anos, diversas empresas de tecnologia vieram se instalar no município. Isso significa, num primeiro momento, uma injeção direta de emprego e renda na construção civil e em toda a sua cadeia produtiva, o que é muito bom para os trabalhadores da nossa cidade, comenta o prefeito Zezé Gomes.

ECONOMIA PRA CIMA

PIB: **R\$ 18,4 bilhões**
 Receita Municipal: **R\$ 1,6 bi** (previsão 2024)
 Salário Médio: **R\$ 5.365**
 Indústrias: **2.951**
 Comércios: **7.771**
 Serviços: **15.980**
 Emprego: **93,2% da PEA** (População Economicamente Ativa)

Fonte: IBGE/Prefeitura

O PIB (Produto Interno Bruto) de Hortolândia mais que dobrou em 10 anos saltando de R\$ 9,1 bilhões (em 2011) para R\$ 18,4 bilhões (em 2021). Os dados são do secretário de Desenvolvimento Econômico, Trabalho, Turismo e Inovação de Hortolândia, o economista Dimas Pádua, com base em dados do IBGE (Instituto Brasileiro de Geografia e Estatística). Neste ano, o PIB municipal pode chegar a R\$ 22 bilhões, estima o secretário. O município figura entre os 23 municípios mais ricos do Estado e está entre os 100 com economia mais próspera do País, aponta o IBGE.

A expansão econômica de Hortolândia é explicada, segundo o Pádua, por três fatores: atração de novas empresas, por meio do Proemph (Programa Empresarial de Hortolândia), crescimento do comércio e expansão do setor imobiliário.

O secretário de Planejamento Urbano, Carlos Roberto Prativiera Júnior, acrescenta os investimentos em obras públicas como mais um fator para justificar essa bonança econômica. “Desde 2018 foram investidos mais de R\$400 milhões em obras que elevaram a capacidade logística, energética e tecnológica do município. Para os próximos anos, prevemos mais R\$260 milhões em intervenções na paisagem urbana. Esses investimentos cumprem com o cronograma de planejamento de longo prazo da cidade, que objetiva preparar Hortolândia para se manter competitiva, atraindo investimentos de grande expressão global nos próxi-

mos 30 anos”, observa Prativiera Júnior.

Dentre as empresas que investiram na cidade nos últimos anos estão a Odata, do ramo de tecnologia, grandes redes varejistas como Atacadão e Atacadão Assaí e a Magnetti Marelli, que expandiu a sua fabril na cidade. Recentemente, duas grandes empresas de alta tecnologia anunciaram investimentos em Hortolândia: a Microsoft e a Takoda (veja reportagem abaixo).

“Com a elevação do PIB, Hortolândia viu a massa salarial crescer, assim como a renda média dos trabalhadores e, principalmente, o aumento da receita municipal. O PIB em alta promove a prosperidade a partir do emprego e renda, melhorando a qualidade de vida das famílias e reduzindo as desigualdades”, comenta o Dimas Pádua.

O salário médio dos trabalhadores de Hortolândia é de 3,8 salários-mínimos, que equivale a R\$ 5.365, segundo dados do IBGE, um dos maiores do Estado. Segundo a Secretaria, a taxa de desemprego na cidade é de 6,8% da PEA (População Econômica Ativa), o que corresponde a 12 mil pessoas.

Neste ano, a Prefeitura estima uma receita de R\$ 1,6 bilhão, um crescimento de 20% comparado ao projetado em 2023. Em 2020, a arrecadação municipal era de R\$ 923,6 milhões.

Atualmente, Hortolândia conta com 2.951 indústrias, 7.771 comércios e 15.989 prestadores de serviço. Segundo Pádua, o setor industrial responde pela maior parte do PIB Municipal: 37%.

HISTÓRICO

Investimento faz de Hortolândia importante polo cultural na RMC

Investimentos históricos transformam Hortolândia em um importante polo cultural na RMC (Região Metropolitana de Campinas). De 2021 para cá, a Prefeitura injetou R\$ 25 milhões na realização de ações e projetos culturais, aponta levantamento da Secretaria Municipal de Cultura. O resultado é a oferta de uma produção cultural diversificada que inclui grandes shows musicais, teatro, stand-up, exposições, circo, cinema, oficinas de arte, dança, festivais e saraus que arrastam multidões e atraem visitantes de toda a região.

De acordo com a Secretaria de Cultura, o volume de investimentos soma recursos da Prefeitura e verbas externas, a exemplo da Lei Paulo Gustavo de Incentivo à Cultura que, no ano passado, destinou R\$ 1,9 milhões ao município. O levantamento não inclui os R\$ 6,5 milhões/ano gastos com recursos humanos.



Sucesso de público: show do cantor Guilherme Arantes lota teatro da Câmara de Vereadores em Hortolândia

Neste ano, informa a Secretaria, o orçamento municipal destinou, inicialmente, R\$ 15,3 milhões para a pasta, incluindo despesas com pessoal, o que representa 1,5% da receita prevista. No entanto, já houve uma suplementação orçamentária no valor de R\$ 2,5 milhões para eventos culturais e R\$ 1,3 mi-

lhão para fomento e incentivo à Cultura, recurso referente a Política Nacional Aldir Blanc (PNAB).

Com os investimentos robustos, a população passou a ter acesso gratuito a shows com artistas de renome nacional como Guilherme Arantes, Flávio Venturini, Ana Canãs, Isabella Taviani, Emicida,

Tiê, Vitor Kley, Luiza Posse, Thaíde, Luciana Melo, Roberta Campos, dentre outros. Para o mês de julho, está previsto o show do cantor Nando Reis, no evento Planeta Rock.

A programação recebe elogios dos moradores. “Já fui em vários shows com cantores famosos que a Prefeitura trouxe para

Hortolândia. O último foi do Guilherme Arantes. E só pude conhecer de perto a arte desses artistas porque a entrada é de graça. Normalmente o ingresso desses shows são caros e quem ganha pouco não tem condição de pagar. Espero que tudo isso continue”, afirma a diarista Miriam Mendes, moradora do Jd. Boa Esperança.

No final do ano passado, a Prefeitura lançou o PVAL (Plano de Valorização do Artista Local). Na época, o secretário de Cultura, Régis Athanázio Bueno, destacou que o Plano reúne uma série de ações para valorizar o trabalho de artistas e demais profissionais da cadeia produtiva do setor artístico-cultural da cidade. As ações também incluem atividades de capacitação.

INCENTIVO

Entre as ações de valorização dos artistas da cidade está a conquista junto ao governo federal de recursos de R\$ 1,9 milhões, por meio da Lei Paulo Gustavo de Incentivo à Cultura, ano passado.

O aporte financeiro contemplou 80 artistas do município para realização dos

seus projetos culturais, o que ampliou o acesso a atividades culturais diversificadas, com apresentações que vão até 31 de maio.

“A formação cultural é essencial para o enriquecimento intelectual e social, e por isso, fazemos questão de incentivar os cursos gratuitos e de qualidade na área artística, nossos artistas locais e realizar grandes shows que atraem visitantes de outras regiões, movimentando a economia local”, observa o secretário de Cultura.

O artista urbano Leandro Kranium realizou dois projetos culturais com recursos da Lei Paulo Gustavo. Um deles é o mural de graffiti que transformou em obra de arte o reservatório da Sabesp (Companhia de Saneamento do Estado de São Paulo), na entrada do Jardim Amanda. O outro é a exposição “Origens- Revisitando Memórias, Grafitando o Futuro”, ainda em cartaz no Museu Municipal, com 15 obras de arte em graffiti inspiradas nas lembranças de Kranium da sua infância na roça. A mostra vai até o dia 31 de maio, com visita de terça a sexta-feira, das 9h às 16h45.

Uma cidade CUIDADA

HORTOLÂNDIA AVANÇA, INOVA, CRESCE E

4 NOVAS ESCOLAS
ZERAMOS A FILA DE CRECHES

26 MIL ALUNOS
COM KIT E UNIFORME ESCOLAR

ROBÓTICA
PARA 20 MIL ALUNOS



EDUCAÇÃO

15 TOTENS INTELIGENTES:
BOTÃO DE PÂNICO E CÂMERAS 360°

40 NOVOS GUARDAS
E 11 NOVAS VIATURAS

CENTRAL DE MONITORAMENTO
E PORTAIS 24H

SEGURANÇA



SUPERVIÁRIO:
OBRAS CONTINUAM (AV. PANAIÑO)

VIADUTO NOVA EUROPA

VIADUTO VILA REAL
(JÁ INICIADO)



OBRAS E MOBILIDADE

NOVO POLO TECNOLÓGICO DO BRASIL:
DELL, IBM, ODATA E MICROSOFT

DESENVOLVIMENTO E EMPREGO



SAIBA MAIS: hortolandia.sp.gov.br

e inteligente S PESSOAS

E O ORGULHO DO SEU POVO CRESCE JUNTO.

100%
DAS RUAS COM
ILUMINAÇÃO LED

+ 9 PARQUES
SOCIOAMBIENTAIS
E O MAIOR SERÁ NO JD. AMANDA

NOVO PAÇO
MUNICIPAL:
ECONOMIA E
MODERNIDADE

56
PRAÇAS
REVITALIZADAS

21 USINAS
DE ENERGIA
LIMPA

DEM AÍ:
UBS ANIMAL



CIDADE INTELIGENTE E SUSTENTÁVEL

7.500
ALUNOS
EM ESCOLAS
ESPORTIVAS

NOVOS ESPAÇOS
CULTURAIS E
VALORIZAÇÃO DOS
ARTISTAS LOCAIS

REVITALIZAÇÃO
DE 6 CAMPOS
E DO ESTÁDIO
TICO BRENDA

CULTURA, ESPORTE E LAZER



PRAÇA DA
CIDADANIA:
ESPORTE, LAZER
E CAPACITAÇÃO

580
NOVAS
MORADIAS
GARANTIDAS

REGULARIZAÇÃO
FUNDIÁRIA PARA
2.700 FAMÍLIAS
ATÉ 2024



SOCIAL E HABITAÇÃO



Hortolândia

UM PASSO À FRENTE



PARCERIA PARA O DESENVOLVIMENTO

Com escola profissionalizante, Praça da Cidadania abre portas para o mercado de trabalho

Hortolândia é a única cidade do interior do Estado a contar com o complexo que integra atividades de lazer, esporte e cultura à oferta de cursos gratuitos de qualificação profissional para população de baixa renda, em funcionamento no Jardim Nova América

A Escola de Qualificação Profissional da Praça da Cidadania começa a abrir as portas para o mercado de trabalho com a oferta de cursos gratuitos para a população em vulnerabilidade social. São 130 vagas em cinco modalidades: Administração, Beleza e Bem-estar, Gastronomia, Informática, Moda e Arte, com nove opções de formação. A primeira turma deve iniciar as aulas em junho, segundo a Prefeitura. Os cursos rápidos têm carga horária de 20 a 80 horas. Os alunos recebem certificado no final.

Localizado no Jd. Nova América, região do Novo Ângulo, o equipamento público recebeu investimentos de mais de R\$ 6 milhões, uma parceria da Prefeitura com o governo do Estado. A região do Novo Ângulo é a que concentra mais pessoas em vulnerabilidade social em Hortolândia, aponta diagnóstico socio territorial realizado pelo Observatório da PUC-Campinas (Pontifícia Universidade Católica).

Hortolândia é única cidade do interior do Estado de São Paulo a contar com uma unidade do Programa Praça da Cidadania, segundo o Fundo Social de Solidariedade do Estado de São Paulo.



Praça da Cidadania já está em funcionamento no Jd. Nova América, região do Novo Ângulo

O objetivo do espaço, instalado em uma área de 7 mil metros quadrados, é promover a convivência comunitária por meio do fomento ao esporte, lazer e à capacitação profissionalizante, com foco nas pessoas em situação de vulnerabilidade social.

O prédio da Escola de Qualificação Profissional reúne salas de gastrono-

mia, beleza e bem-estar, esterilização, moda e arte, informática, espaço com serviços para o cidadão, duas salas multiuso, administração, copa, lavanderia, depósito, almoxarifado, sanitários, área técnica, horta comunitária e canteiro da escola de construção civil.

Além da escola de qualificação profissional, a Praça da Cidadania de Horto-

lândia conta com quadra de futebol society, quadra poliesportiva coberta, academia ao ar livre, parquinho infantil, pista de skate, arena ao ar livre, pista de caminhada, área de jogos, pergolado e espaço de decompressão com várias redes.

Hortolândia conquistou o equipamento público graças a iniciativa da presidente do Fundo Social de Hor-

tolândia, Maria dos Anjos. Preocupada em criar condições para as pessoas terem autonomia e conquistar a independência financeira, ela bateu na porta do governo do Estado e solicitou a implantação do projeto na cidade, em 2021.

“A Praça da Cidadania é um sonho que virou realidade...É, sem dúvidas, um espaço de esporte, la-

zer e de qualificação profissional que fará a diferença na vida de muitas pessoas”, declarou Maria dos Anjos, após a cerimônia de inauguração do espaço.

Para mitigar o impacto ambiental, a praça é equipada com jardins de chuva para retenção e infiltração das águas pluviais, iluminação em LED e pisos semipermeáveis. Já o edifício da Escola de Qualificação Profissional possui um sistema de captação e reaproveitamento da água da chuva.

O prefeito Zezé Gomes destacou que a viabilização da Praça da Cidadania é reflexo do histórico de parcerias que o município tem com o Estado. “Graças a esse histórico, Hortolândia cresce dessa forma...Trabalhamos para os equipamentos públicos chegarem na porta da casa das pessoas. Quando a gente governa de modo sensato, com muita clareza do que a população precisa, isso é governar para todos, é cuidar das pessoas”, destacou o prefeito Zezé Gomes, após inauguração do complexo de lazer e cidadania.

O governador Tarcísio de Freitas participou da inauguração, acompanhado da primeira-dama e presidente do Funsol, Cristiane Freitas. “Esse é um dos projetos mais bonitos que a gente tem e vai abrir as portas para muita gente. A primeira praça do interior de São Paulo está aqui, em Hortolândia. Esse não é só um local de convívio e lazer. É um local de capacitação e transformação. A gente acolhe, capacita e vai dar a porta de saída. Quantas pessoas vão poder sair da Praça da Cidadania para o mercado de trabalho e o emprego. Vão sair daqui com esperança. Isso é o legal nesse programa, por isso que fazer praça é tão bacana”, comentou o governador.

INVESTIMENTOS

Deputado Dalben destaca conquistas para o município

O município de Hortolândia completa 33 anos neste domingo, dia 19 de maio. Para comemorar a data, o deputado estadual Dirceu Dalben reforça seu compromisso de seguir trabalhando em busca de mais investimentos à cidade, a fim de proporcionar mais qualidade de vida e justiça social à população. Para Hortolândia, o parlamentar já destinou R\$ 3,13 milhões via emendas parlamentares, além de conquistar o viaduto de ligação entre o Jardim Nova Europa e Sumaré (Parque Bandeirantes) – um investimento de R\$ 35,7 milhões do Governo do Estado –, e o tão sonhado pontilhão sobre a linha férrea na Vila Real, que já tem as obras autorizadas.

“Hortolândia é uma cidade pela qual temos muito carinho. Jovem e promissora, tem se destacado nos cenários regional, estadual e nacional. Nesta data em que completa 33 anos de história, queremos parabenizar a todos os hortolandenses que tanto contribuem para o desenvolvimento dessa querida cidade! Para mim, é também uma honra fazer parte dessa história, trabalhando por melhorias que impactam positivamente no dia a dia das pessoas. Contem



Parlamentar já destinou R\$ 3,13 milhões via emendas parlamentares para cidade

sempre com nosso mandato”, destacou Dalben.

Uma das mais importantes conquistas do deputado para Hortolândia é a construção do viaduto entre o Jardim Nova Europa e Sumaré (Parque Bandeirantes), sobre a ferrovia. As obras estão na reta final e somam um investimento de R\$ 35,7 milhões do Governo do Estado. O pontilhão vai promover a integração entre as cidades e encurtar distâncias para a população.

Outra importante conquista que conta com o trabalho e intervenção do deputado é a construção do viaduto sobre a linha férrea na Vila Real, de responsabilidade da empresa Rumo. As obras já foram autorizadas pela prefeitura e devem iniciar muito em breve. Junto ao saudoso prefeito Angelo Perugini e ao atual prefeito Zezé Gomes, Dalben lutou e defendeu perante o Governo Federal, Tribunal de Con-

tas da União e o Governo Estadual a importância da renovação antecipada da concessão da Malha Ferroviária Paulista – o que garantiu a realização deste investimento tão necessário para a população.

Ainda com a intervenção do Deputado Dalben, Hortolândia também ganhou uma unidade própria do Poupatempo e uma DDM (Delegacia de Defesa da Mulher). Na Alesp, o parlamentar apoiou a amplia-

ção do Fórum (com mais duas Varas Cíveis e uma Criminal), bem como votou favorável pela instalação de um Cartório de Registro de Imóveis, Títulos e Documentos e Civil de Pessoa Jurídica na cidade, a fim de que os hortolandenses não precisem mais ir até Sumaré para ter acesso aos serviços.

Também foi entregue recentemente para a população a Praça da Cidadania, importante projeto do Fundo Social do Estado de São Paulo, que reúne espaços para a prática de esportes, atividades de cultura e lazer, além de salas para cursos de qualificação profissional.

EMENDAS

Além de intermediar e apoiar estas e outras iniciativas, Dalben também já destinou R\$ 3,13 milhões via emendas parlamentares para melhorias em Hortolândia, sendo R\$ 1 milhão para a Saúde – que serão aplicados na reforma e ampliação da Unidade de Saúde do Jardim Nova Europa; R\$ 600 mil para reforma do campo do Nova Europa; R\$ 600 mil para construção de campo sintético no Jardim Amanda; R\$ 330 mil para a Saúde (aquisição de ambulância e custeio dos servi-

ços prestados à população pela Rede Municipal); R\$ 200 mil para obras de infraestrutura; R\$ 200 mil para aquisição de aparelhos de ar-condicionado para a EMEF (Escola Municipal de Ensino Fundamental) CAIC, no Jardim Amanda; R\$ 100 mil para a Secretaria de Desenvolvimento Social, com indicação de aquisição de veículo para o Centro de Referência e Atendimento à Mulher – Débora Regina Lopes dos Santos; e mais R\$ 100 mil para a Associação Beneficente Pedra Viva - CTI Moriah, que atende crianças e famílias em situação de risco.

“Neste aniversário de 33 anos de Hortolândia, reafirmo com toda a população meu compromisso de continuar trabalhando por mais qualidade de vida e justiça social para todos! Seguimos atuando para que o município seja contemplado com uma unidade do Restaurante Bom Prato, uma FATEC (Faculdade Estadual de Tecnologia), assim como a pavimentação da Estrada Luiz Fernando Breda, que liga o Jardim Amanda a Sumaré, pela Taquara Branca, entre outras melhorias importantes! Contem sempre com minha dedicação!”, finalizou o deputado.

VIGILÂNCIA 24H

Totens inteligentes com botão de pânico reforçam segurança da população

Equipamentos de vigilância estão conectados a uma central de monitoramento, que funciona 24 horas, e são parte de um pacote de medidas anunciadas pela Secretaria Municipal de Segurança para inibir o crime em Hortolândia



Tecnologia contra o crime: totem inteligente vigia Praça A Poderosa, no Jardim Rosolen

Com a instalação de 15 novos totens inteligentes em pontos estratégicos de Hortolândia, a Prefeitura reforça a segurança com o apoio da tecnologia. A ação faz parte de um pacote de medidas anunciadas pela

Secretaria de Segurança para inibir a criminalidade na cidade.

De acordo com o secretário de Segurança, Joldemar Nunes Correa, os totens possuem câmeras acopladas com giro

em 360 graus. O botão de pânico, que acompanha o equipamento, pode ser acionado pelo cidadão em situação de perigo. No mesmo instante, a informação chega até a Central

de Operações da Guarda Municipal, que aciona a viatura mais próxima para realizar o atendimento.

“Além disso, os dispositivos são blindados. As câmeras também fazem reconhecimento facial, fa-

ilitando a identificação dos cidadãos e a leitura de caracteres, obtendo mais informações que possam contribuir com o agente durante o serviço. Esses totens representam o que há de mais moderno em termos de segurança pública para as cidades”, acrescenta Corrêa.

Os dispositivos estão instalados no Parque Socioambiental Lago da Fé (Pq. Gabriel), OAPE (Observatório Ambiental Parque Escola (Jd. Santa Clara do Lago), Praça A Poderosa (Jd. Rosolém), cruzamentos entre a avenida João Coelho com rua Armelinda Espúrio da Silva (Jd. Ro-

Câmeras fazem reconhecimento facial, facilitando a identificação dos cidadãos

solem), rua Otávio Rosolem com rua Diamante (Jd. Terras de Santo Antônio), Praça do Pastel (região do Jd. Nossa Senhora de Fátima), avenida Antônio da Costa Santos (Corredor Metropolitano), avenida José de Augusto Araújo com rua Cecílio Nunes da Silva (Pq. do Horto), dois dispositivos na rua Luiz Camilo de Camargo (em frente Lojas CEM e Quality Óptica), avenida Santana com rua Pastor Hugo Gegembauer (Pq. Hortolândia), avenida Brasil com avenida Tarsila do Amaral (em frente a Farma Conde, Jd. Amanda), canteiro central da avenida Santana com avenida Brasil (Jd. Amanda) e dois

dispositivos na rua Antônio Fernandes Leite (em frente ao Drogão Popular e outro em frente ao Rosolem Veículos).

VIATURAS E NOVOS GUARDAS

Além dos totens, a Guarda Municipal recebeu 11 novas viaturas que já estão em circulação em todas as regiões da cidade. A contratação de 40 novos guardas municipais aprovados em concurso público também faz parte do pacote de medidas para ampliar a segurança.

“O reforço da segurança sempre é importante para nossa população. Viaturas zero quilômetro, totens e novos agentes, marcam as diversas medidas que foram realizadas durante o ano e mais algumas que virão. Continuaremos o trabalho, a cada dia, para valorizar nossos agentes de segurança e fortalecer o elo de cuidado deles para a população”, comentou o prefeito Zezé Gomes durante o evento de lançamento do pacote de combate à violência.

Câmeras de monitoramento inteligente conectadas à Central de Monitoramento, uma das mais modernas do Brasil, implantação de portais de segurança em vias de acesso à cidade, instalação de iluminador de LED em todos os bairros, cuja tecnologia aumenta a luminosidade, garantindo maior segurança para motoristas e pedestres, são outras medidas já adotadas pela Prefeitura para inibir o crime.

Parabéns, HORTOLÂNDIA! 33 ANOS

Praça da Cidadania

Feliz em fazer parte da sua história!

Deus abençoe!

Viaduto de ligação Hortolândia-Sumaré

Investimentos na saúde

Asfalto novo e mais recape

Dirceu Dalben

#Fé e Trabalho DEPUTADO ESTADUAL

deputado.dalben

EFICIÊNCIA ENERGÉTICA

Com produção de energia solar, Hortolândia vira modelo para o Brasil

Instalação de 21 usinas fotovoltaicas vai fornecer energia limpa para 200 prédios públicos; projeto pioneiro garantirá economia de R\$ 4 milhões/ano aos cofres públicos e proteção ao meio ambiente

Pioneiro no País, o Programa Municipal de Eficiência Energética realizado em Hortolândia servirá de referência para o governo federal que pretende implantá-lo em outras cidades do Brasil. A afirmação é do Ministro de Minas e Energia, Alexandre Silveira, que participou do evento de lançamento do programa da Prefeitura, em dezembro passado. O carro-chefe do programa é a instalação de 21 usinas fotovoltaicas para geração de energia solar. O polo de geração de energia limpa será capaz de abastecer 200 prédios municipais, o que representará uma economia de R\$ 4 milhões/ano nos gastos com conta de luz.

De acordo com a Secretaria Municipal de Planejamento Urbano e Gestão Estratégica de Hortolândia, as 21 usinas serão instaladas em prédios públicos, como unidades de saúde, escolas, ginásios, dentre outros. Cinco já estão em funcionamento, uma delas no Novo Paço Municipal.

A energia gerada pelas usinas equivalerá a 80% do consumo dos 200 prédios públicos do município. A Prefeitura afirma que investirá R\$ 16 milhões na implantação das usinas.

Em sua passagem por Hortolândia, o Ministro de Minas e Energia destacou que a cidade é um exemplo importante da transição energética jus-



Energia limpa: uma das usinas fotovoltaicas já funciona no Novo Paço Municipal

ta e inclusiva, levando benefícios diretos para a população. Silveira disse, também, que o programa servirá de referência para o Governo Federal e para outras cidades do País trabalharem de forma inteligente e sustentável.

“Hortolândia demonstra a importância das boas políticas do setor energético, é um protagonismo que te-

nhos certeza de que vai virar modelo para o Brasil inteiro. As usinas vão gerar energia mais barata, limpa e renovável, buscando também a sustentabilidade”, destacou Silveira.

PLANEJAMENTO

Além da produção de energia solar, o Programa Municipal de Eficiência Energética já realizou

a modernização do parque de iluminação pública com a instalação de lâmpadas de LED em 100% da cidade, comandado por um sistema inteligente de tele gestão.

O programa prevê, também, a troca de 20 veículos movidos à combustão da frota da Prefeitura por carros elétricos, ainda neste ano, além da subs-

tituição de parte dos ônibus do transporte público, com o objetivo de economizar recursos financeiros e reduzir a emissão de gases poluentes.

Outra ação programada é a implantação de 19 eletropostos para fazer o abastecimento de veículos movidos a energia elétrica. Um deles, funcionará no Novo Paço Municipal.

“Esse programa de eficiência energética, que é o maior programa do tipo implementado no Brasil, vem sendo planejado há mais de três anos, quando tornamos Hortolândia o município mais iluminado da RMC (Região Metropolitana de Campinas) e um dos mais iluminados do país. Algumas ações ainda serão feitas, como substituir os eletrodomésticos dos prédios públicos por aparelhos mais eficientes em consumo energético”, afirmou Prativiera.

“Hortolândia se tornou uma cidade referência no Brasil na questão energética”

Para o prefeito Zezé Gomes, o reconhecimento nacional pelas ações adotadas no segmento energético se justifica pelo planejamento a longo prazo. “Hortolândia se tornou uma cidade referência no Brasil na questão energética e isso só foi possível com muito planejamento em pensar a cidade 30 anos à frente. Esse planejamento nos dá condições de fazer, hoje, um tratamento da energia limpa, cuidar do meio ambiente e investir na qualidade de vida do nosso povo”, assinou o prefeito durante o evento de lançamento do programa.

ATENDIMENTO 24H

Com investimento de R\$ 25 milhões hospital particular vai ampliar número de leitos em Hortolândia

O Hospital Bela Aliança anunciou investimentos de R\$ 25 milhões em Hortolândia. A unidade hospitalar será implantada na Avenida da Emancipação, no prédio que já abrigou o primeiro shopping da cidade, que estava abandonado. O empreendimento promete gerar 350 empregos quando estiver em funcionamento. O projeto arquitetônico prevê 30 leitos.

De acordo com Adilson Bonatto, sócio-diretor do empreendimento, será aproveitada a estrutura já existente no local que passará pelas adequações necessárias para o funcionamento do hospital. Segundo Bonatto, os trabalhos já começaram. Quem passa pela avenida consegue visualizar uma placa anunciando as futuras instalações da unidade de saúde.

Os investidores afirmam que o Hospital Bela Aliança Hortolândia será um complexo de saúde completo, incluindo um Centro Clínico de Especialidades e Pronto Atendimento 24 horas. Na primeira fase, o empreendimento receberá investimen-



Hospital Bela Aliança: imagem projetada do empreendimento de saúde quando estiver em operação

tos de R\$ 15 milhões, quando serão implantados 30 leitos, além de oferecer serviços de imagem e laboratório. “Este projeto visa garantir uma ampla cobertura de atendimento à comunidade, proporcionando infraestrutura moderna e serviços diversificados”, destaca o empreendedor.

Segundo Bonatto, o município foi escolhido para abrigar o hospital pelo crescimento populacional e o potencial econômico dos

moradores. Durante pesquisa de mercado, os empreendedores contam que identificaram demanda significativa por serviços de saúde de alta qualidade e acessíveis.

“A construção do Hospital Bela Aliança Hortolândia visa atender essa necessidade, oferecendo cuidados médicos modernos e eficientes à comunidade local. Hortolândia é uma cidade em rápido crescimento, com uma economia vi-

brante e uma população crescente. Esse ambiente dinâmico oferece uma excelente oportunidade para expandir nossos serviços de saúde de qualidade”, comenta Bonatto.

O investidor destaca que o Hospital Bela Aliança foi projetado para ser um centro de excelência, equipado com tecnologia de ponta e uma equipe de profissionais altamente qualificados. “Esse investimento não apenas melhora a in-

fraestrutura de saúde da cidade, mas também contribui para o desenvolvimento econômico local, gerando empregos e oportunidades”.

TRÊS

O primeiro hospital particular a se instalar na cidade foi o Samaritano, inaugurado em 2012 e ampliado em 2017. A unidade de saúde conta com serviços de Tomografia computadorizada, leitos de UTI (Unidade de Terapia Intensiva)

Saúde pública receberá R\$ 42,6 milhões para construir UBSs e CAPS

O Novo PIC (Programa de Incentivo ao Crescimento) prevê investimentos de R\$ 42,6 milhões na construção de novas unidades de saúde. De acordo com a Prefeitura, os recursos são provenientes do governo federal.

Estão previstas a uma nova UBS (Unidade Básica de Saúde) no bairro Amanda II, que será a terceira unidade de saúde na região, com capacidade para atender cerca de 20 mil pessoas. Outra unidade será implantada no bairro

Vila Real para substituir a existente.

A verba também é destinada à construção de três novos CAPS (Centros de Atenção Psicossocial) para substituir as unidades de saúde mental atuais, que funcionam em prédios alugados.

Reforma de três UPAS (Unidades de Pronto Atendimento) e do Centro de Especialidades Médicas, além da construção de um centro de reabilitação também fazem parte do pacote de obras.

adulto, Maternidade, Pronto-Socorro, Ambulatório de Especialidades, Centro Cirúrgico, Raio X, Ultrassom e exames laboratoriais.

Antes, a cidade contava somente com o hospital municipal Mário Covas, que atende pacientes do SUS (Sistema Único de Saúde). Quando o hospital Bela Aliança entrar em operação, o município passará a contar com três hospitais, dois particulares e um público.

ENTREVISTA

‘Agora, temos uma casa própria para cuidar das pessoas’, diz Zezé Gomes

Nesta entrevista ao **Tribuna Liberal**, prefeito comemora conquistas da cidade, entre elas, o novo Paço Municipal, e reforça linha de governo focada no ser humano

Esse é o quarto aniversário de Hortolândia em que o prefeito Zezé Gomes está no comando da Prefeitura. Assumiu a cadeira do Executivo municipal em abril de 2021, após o falecimento do ex-prefeito Angelo Perguni, vítima da Covid-19. Quando relembra as circunstâncias que o levaram a assumir o cargo de prefeito, Zezé costuma usar metáfora de que pegou uma Ferrari a 300 km por hora com a responsabilidade de manter o carro andando. “A pergunta de todos era: o que vamos fazer?”, relembra. Hoje, ele tem a resposta: “aceleramos e fizemos mais, sem perder o foco, que é o cuidar das pessoas”. Prestes a inaugurar o Novo Paço Municipal, a moderna casa própria da Prefeitura, construída na região do Jardim Novo Ângulo, o prefeito comemora os avanços e conquistas da cidade e reforça a linha de governo focada no ser humano. “Podemos dizer que, com o novo Paço Municipal, agora temos uma casa própria para cuidar das pessoas”, comenta Zezé Gomes nesta entrevista ao **Tribuna Liberal**. Leia:



Tribuna Liberal - Hortolândia chega aos 33 anos com fama nacional e internacional pela realização de projetos sustentáveis nas áreas de meio ambiente, mobilidade urbana, educação e eficiência energética. Qual o alicerce para tantas conquistas em tão pouco tempo?

Zezé Gomes - Nosso projeto está alicerçado na palavra planejamento e no cuidado com as pessoas. Washington (EUA), Barcelona (Espanha), Canadá e Curitiba (Brasil) nos olharam e viram o fruto de anos do planejamento que colocamos em prática aqui em Hortolândia. Quando se olha mais profundamente o desenvolvimento da cidade, é possível ver o fio condutor da política de planejamento implantada. Planejar, reavaliar, corrigir rotas e dar continuidade no projeto da cidade inteligente, sustentável e humana que sonhamos lá atrás. Em 2005, quando o nosso saudoso Angelo Perugini assumiu a Prefeitura pela primeira vez, o slogan era “O Ser Humano em Primeiro Lugar”. Hoje, mesmo valorizando a tecnologia e as ferramentas digitais, continuamos focados nas pessoas, cuja ação é traduzida no nosso lema, que é Cuidar das Pessoas. O reconhecimento nacional e internacional comprova que acertamos no foco. Isso fica evidente na aprovação da política de mobilidade urbana (ciclovias), do Meio Ambiente (arborização urbana), da Educação (currículo próprio) e Planejamento Urbano (Eficientização Energética) que têm o bem-estar das pessoas como meta.

O senhor está a sete meses do final deste mandato. O que a cidade ainda pode esperar de realizações do governo até 31 de dezembro?

Uma coisa é mais que certa e as pessoas podem esperar. Continuarei sendo leal e responsável por cada uma das pessoas que vivem em Hortolândia, até o último dia do meu mandato. Nesses anos todos de planejamento e execução de obras e implantação de serviços, não deixamos para trás os compromissos assumidos com a população. Fomos dando um passo de cada vez, de forma planejada a ponto de estar na boca das pessoas como a cidade que está um passo à frente.

O novo Paço Municipal está prestes a ser inaugurado na região do Jardim Novo Ângulo. Que mudanças estão previstas no transporte urbano para o acesso ao Paço ficar fácil para o cidadão de qualquer região da cidade?

A questão do transporte público é um dos focos da administração. O acesso ao Paço Municipal foi pensado com antecedência. Hoje, já temos duas linhas municipais que servem a quem vai para a região do novo Paço, a 343 e a 345. Ambas servirão às pessoas que queiram chegar até o novo prédio. A 343 sai do Jardim Malta, passa pelo novo prédio e chega ao Terminal Metropolitano, no Centro da cidade. A 345 tem o mesmo destino, saindo do Parque Peron. Além das linhas municipais, temos as metropolitanas que também já passam pelo local (694, 696, 702 e 741). Nosso objetivo é aumentar nossa frequência através da linha 345. A medida vai diminuir o intervalo de partida e dar mais opções de horários para a população.

Como nasceu a ideia de unir ao projeto do Paço Municipal usinas de geração de energia solar, projeto que se torna referência para várias cidades do Brasil? Quais os primeiros resultados com a geração de energia limpa?

Essa ideia é parte da política de planejamento que adotamos. Ao reavaliarmos o projeto de construção do novo Paço, levamos em conta os apelos ambientais do mundo para a implantação de políticas públicas inteligentes e sustentáveis. Foi aí que decidimos implantar as usinas fotovoltaicas. Além do Paço, temos outras 20 unidades. Todos os 200 prédios públicos da cidade serão abastecidos com a energia limpa gerada pelas usinas. Com isso, unimos sustentabilidade e economia de recursos financeiros. Serão cerca de R\$ 12 milhões economizados por ano, o que vai garantir o pagamento do investimento

que fizemos no prédio e ainda sobrar recursos para investirmos em outras áreas, como Segurança, Educação e Saúde. Podemos dizer que, com o novo Paço Municipal, agora temos uma casa própria para cuidar das pessoas.

O senhor retomou o PIC (Programa de Incentivo ao Crescimento), que nessa segunda etapa prevê investimentos R\$ 260 milhões. Que obras o programa prevê na área da Saúde?

O novo PIC chega em um momento especial da cidade, ao mesmo tempo em que colhemos frutos da política de planejamento, praticada há anos, não perdemos de vista a necessidade de continuar as ações de implantação de infraestrutura. Nesse cenário, o Novo PIC traz obras que vão mudar e melhorar significativamente a vida das pessoas. O Parque Linear do Jardim Amanda é um exemplo. Serão 5,8 quilômetros de pistas de caminhada, ciclovias, além dos equipamentos de esporte como quadras poliesportivas, campos society espaços de convivência. Na área de saúde, vamos reformar três Unidades de Pronto Atendimento, construir duas novas Unidades Básicas de Saúde e construir novos prédios para o CAPs (Centro de Atendimento Psicossocial).

As ações na área de Cultura deram um salto de qualidade nos últimos dois anos, com grandes shows e incentivo aos artistas locais. Por que seu governo faz questão de investir na Cultura, uma área em que é comum os prefeitos investirem menos de 1% do orçamento?

A pandemia de Covid -19 é um divisor de águas na área da Cultura. Diante da necessidade de nos proteger da doença, a cultura precisou ser vista com outros olhos. A criação das leis Aldir Blanc e Paulo Gustavo possibilitou ações por parte do Poder Público que chegaram de

“Planejar, reavaliar, corrigir rotas e dar continuidade no projeto da cidade inteligente, sustentável e humana que sonhamos lá atrás”

forma positiva aos artistas. Em Hortolândia, nos últimos dois anos, nosso governo tomou a decisão de investir significativamente na área cultural. Isso foi possível porque já tínhamos implantado uma infraestrutura básica que nos permite focar em novos investimentos, além de movimentar a economia local. Na busca por uma formação cultural de qualidade, incentivamos os cursos gratuitos na área artística. Valorizamos nossos artistas locais e aumentamos a oferta de eventos que atraem não só nossos moradores, mas também visitantes de outras cidades. Portanto, invés de investir menos de 1% do orçamento em cultura, nosso governo opta por priorizar esse setor, entendendo que é um investimento no bem-estar e na prosperidade de Hortolândia. É um ciclo virtuoso: a cultura enriquece a vida das pessoas e, ao mesmo tempo, gera retorno econômico, sustentando e ampliando ainda mais as possibilidades culturais da cidade.

O senhor pretende zerar o déficit de vagas no Ensino Infantil de zero a três anos por meio de parcerias com organizações sociais. Qual a vantagem desse tipo parceria para a Administração e a população?

R. Uma cidade que ganha reconhecimento internacional por ações na sua área de Educação não pode deixar nenhuma criança fora da sala de aula. A vantagem de firmar parcerias como essa que firmamos, sem dúvida, é a agilidade e a garantia de que vamos cuidar de nossas crianças em espaços com a mesma qualidade dos prédios escolares que temos.

A parceria com o Terceiro Setor agiliza o atendimento de necessidades sociais que não podem esperar. No

caso da abertura de vagas em creche para crianças até três anos, vamos atender cerca de 800 crianças. São oito novas escolas, sendo que quatro já estão em funcionamento. Nossa ação acaba se tornando um exemplo na região. Além de ajudar na gestão da Educação, contribui para que o País leve todas as crianças para a sala de aula.

A gente observa em suas redes sociais que o senhor virou uma espécie de “garoto propaganda” da inauguração de empresas e comércios da cidade por prestigiar esses eventos, independente do porte do estabelecimento. Qual o significado desses convites para o senhor e qual o trabalho para fortalecer os empreendedores da cidade?

Mais do que nunca, precisamos otimizar as relações entre nossos empreendedores. Isso se dá por dois motivos: primeiro por conta da necessidade de reduzir a informalidade. É preciso incluir no mapa da empregabilidade e geração de renda os pequenos e médios empreendedores.

O segundo motivo é que são eles, os pequenos e médios, que geram mais emprego, ampliando a perspectiva de trabalho e renda. Ao mesmo tempo, trazendo o segmento para próximo do Poder Público no sentido de desenvolver atividades que ampliarão a construção de riqueza e, conseqüentemente, a qualidade de vida em nossa cidade.

Pesquisa recente divulgada pela mídia aponta alto índice de aprovação do seu governo e baixa rejeição. Como o senhor recebe esse resultado diante do desafio de assumir a Prefeitura, do dia para a noite, em decorrência da morte do ex-prefeito Angelo Perugini, vítima da Covid-19, em 2021?

Os levantamentos apontam que acertamos na condução da Prefeitura. Pegamos uma Ferrari a 300 quilômetros por hora. A pergunta de todos era: o que vamos fazer? Aceleramos e fizemos mais, sem perder o foco, que é o cuidar das pessoas. A continuidade das ações, possivelmente, seja o segredo do sucesso. Fizemos ajustes, mantivemos a equipe e o foco, sempre com o mandato: estamos aqui para cuidar cidade e a cidade é o povo que nela mora.

O senhor é pré-candidato à reeleição. Qual será o principal desafio do próximo prefeito de Hortolândia.

Falo sem medo de errar: é dar continuidade ao projeto político administrativo que está em andamento. Um projeto que tem as cores de Hortolândia, que dialoga com os governos federal e estadual, sem levar em conta siglas partidárias. Lá atrás, nosso desafio era cuidar da infraestrutura básica. Cuidamos. Ao mesmo tempo, aumentamos nossa capacidade atração de novas empresas, intensificamos os trabalhos na busca por uma educação de qualidade, uma saúde adequada e uma segurança sólida. Avançamos e vamos melhorar ainda mais. Por isso, a continuidade do projeto é um item indispensável.

Qual o maior “gol” do governo do prefeito Zezé Gomes?

Sem dúvida nenhuma, se podemos assim chamar, o golaço que fizemos foi manter o foco no cuidado com as pessoas. O desenvolvimento da cidade foi acompanhado por ações que têm o ser humano como foco. Nossa Secretaria de Inclusão Social tem uma atuação muito próxima da comunidade. O cidadão é visto por inteiro, em todas as suas carências. Ao lado do Fundo Social de Solidariedade, intensificamos os trabalhos em todas as faixas etárias, desde o bebê ainda em gestação aos idosos. Por meio do Projeto Cuidar, atendemos centenas de grávidas com acompanhamento e enxovais. O Fundo Social, mesmo executando ações assistenciais, valorizou a qualificação profissional, por meio da oferta de cursos profissionalizantes. Não ficamos apenas distribuindo cestas básicas, estamos ensinando a pescar.

ENQUETE

Qual é o seu motivo para comemorar o aniversário de Hortolândia?

Com olhares otimistas, moradores brindam o desenvolvimento do município ao longo dos seus 33 anos de história

Na tradicional enquete realizada pelo **Tribuna Liberal**, moradores de Hortolândia revelam seus motivos para celebrar o 33º aniversário da cidade. Olhares otimistas que brindam o desenvolvimento do município ao longo da sua história nas áreas de infraestrutura, saneamento, meio ambiente, economia, lazer, saúde e educação. Uma cidade de canto e poesia, que acolhe gente de todos os lugares e oferece praças e parques para integrar seus moradores, construir amizades e celebrar a vida. Veja:



“Meu motivo pra comemorar o aniversário de Hortolândia é saber que a cidade agora é reconhecida internacionalmente pelo cuidado com as árvores e o meio ambiente. O que eu mais gosto na cidade são as praças pelo cuidado que estão recebendo, com pessoas do bem frequentando esses espaços e as feirinhas noturnas”.

Ana Lucia Bueno, 54 anos, gestora de meio ambiente e fotógrafa, moradora do Jd. Rosolem



“Eu gosto de Hortolândia porque me abraçou, me acolheu... meu cantinho de música, poesia e gente linda... povo de Deus. Sinto muito orgulho de morar em uma cidade humanizadora com alto índice de desenvolvimento. Seu grande investimento em Educação e Cultura tem desempenhado um papel de destaque na construção da riqueza social e na formação de uma sociedade mais inclusiva e igualitária. Falar de Hortolândia é falar de uma cidade formada por pessoas oriundas de cada canto deste País”.

Selma Epifania, 55 anos, pedagoga e musicista, moradora do Jd. Amanda II

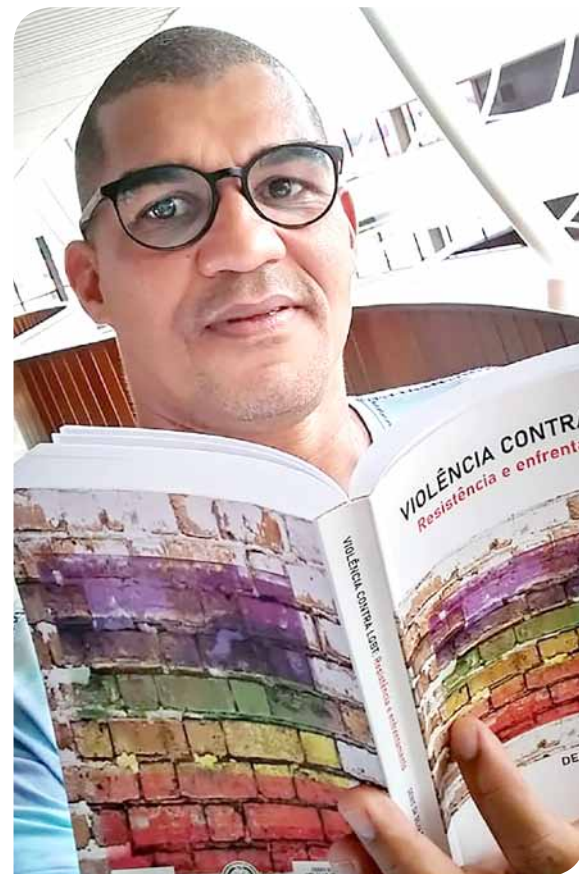

“Quero aproveitar para parabenizar toda a cidade de Hortolândia pelos seus 33 anos de existência. E dizer da minha gratidão em morar nessa cidade que de 2015 pra cá deu um salto de qualidade. Sou grato a Hortolândia por tudo que ela me proporcionou profissional e pessoalmente falando. Vim para cá após passar no concurso e aqui adquiri e continuo adquirindo conhecimentos sociais e políticos. Fiz grandiosas amizades e sinto-me respeitado pelas pessoas ao meu redor”.

Marival Baldoino de Santana, 51 anos, professor de Filosofia do Instituto Federal, morador do Jd. Santa Clara I

“Tem que comemorar, sim. Hortolândia é uma das cidades mais novas da RMC (Região Metropolitana de Campinas). Cresceu muito, está em pleno desenvolvimento com as pessoas acreditando na cidade. Antes, Hortolândia não tinha nada e, hoje, olha o potencial que tem. Acredito na cidade. Tem algumas coisas a melhorar. Pela quantidade de habitantes, deveria ter mais um hospital, mas, temos muito o que comemorar. Pelo crescimento, oportunidades, geração de emprego. Hortolândia hoje é uma potência”.



Cleber Marola, 44 anos, gerente da ACIAH, morador do Jd. Nossa Senhora Auxiliadora

“O que mais gosto na cidade são as praças e parques. Vi muita mudança em Hortolândia, tem muita coisa boa. Quando vim para a cidade, 30 anos atrás, dava para contar as casas que tinham. Eu considero muitas coisas importantes: saúde, educação, o asfalto, as redes de esgoto, a água que, graças a Deus hoje não falta mais. Hoje temos faculdade, escolas técnicas, casas lotéricas, bancos, shopping, muitos comércios. Tudo isso veio para fazer de Hortolândia a melhor cidade. Eu amo Hortolândia”.

Adriana Soares da Cruz, 42 anos, designer de sobancelhas e lash Designer, moradora do Jd. Terras de Santo Antonio



Parabéns, HORTOLÂNDIA

A todos os hortolandenses,
aquele abraço do amigo!

Dr. George Julien Burlandy

Médico em Hortolândia

