

TUDO QUE VOCÊ PRECISA SABER SOBRE A SUA CIDADE

R\$ 5,00

# Tribuna Liberal

16 de Junho de 2024 Nº 9.177

33 anos

◆ SUMARÉ (CENTRO | NOVA VENEZA | PICERNO | MARIA ANTONIA | ÁREA CURA | MATÃO) ◆ HORTOLÂNDIA ◆ NOVA ODESSA ◆ MONTE MOR ◆ ELIAS FAUSTO ◆ PAULÍNIA ◆ ARTUR NOGUEIRA ◆ CAMPINAS ◆

## UMA DÉCADA

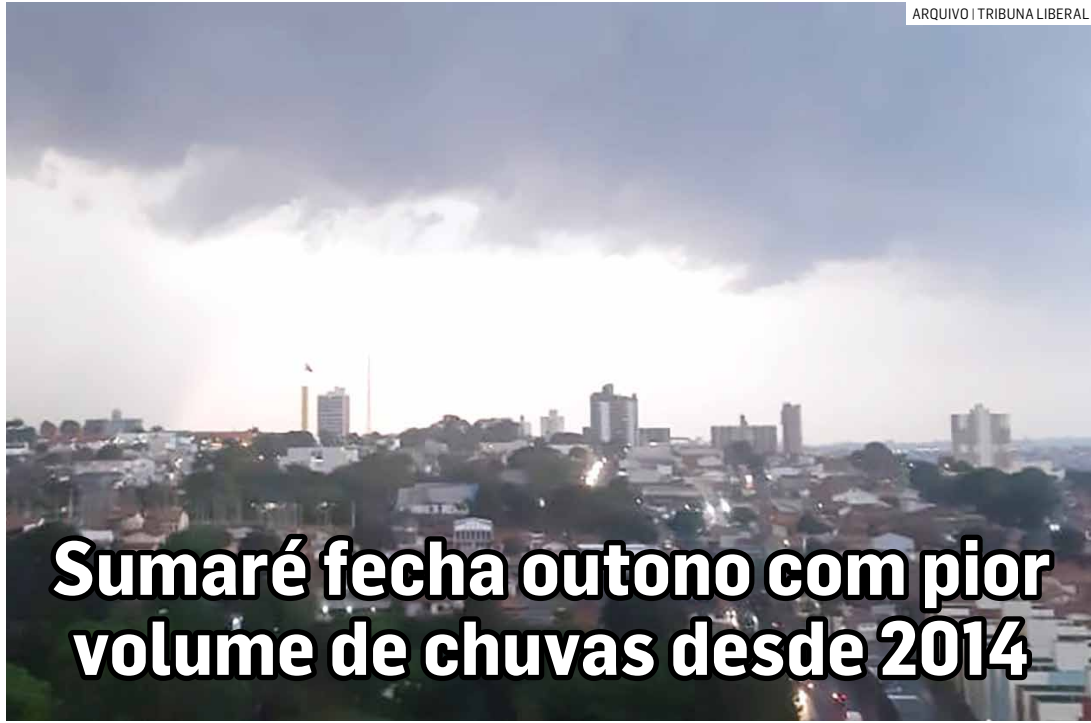

ARQUIVO | TRIBUNA LIBERAL

### Sumaré fecha outono com pior volume de chuvas desde 2014

O Estado de São Paulo está lidando, nos últimos dias do outono, com as consequências impostas pela persistência de uma massa de ar quente e seco que atua em boa parte do país. O período de estiagem deve se intensificar com a chegada do inverno. Nos cinco primeiros meses do ano, Sumaré registrou 363 milímetros de chuvas, o pior resultado desde 2013, quando o levantamento teve início. **PÁGINA 03**

## SEM PREVISÃO



DIVULGAÇÃO

### Cabo Natal cobra retomada das obras da delegacia de N. Odessa

Uma moção de apelo aprovada pela Câmara de Nova Odessa cobra providências do Governo do Estado para que retome as obras da sede da delegacia de Polícia Civil, na rua Carlos Botelho. O documento é de autoria do vereador Sílvio Natal, o Cabo Natal (PP). No documento, o parlamentar pede que a Secretaria de Segurança Pública do Estado dê continuidade às obras paralisada há meses. **PÁGINA 05**

# Servidores vão à Justiça por erro no adicional noturno em Paulínia

Disputa gira em torno de cálculo inadequado do benefício que resulta em perdas financeiras significativas **PÁGINA 06**

## DE ZERO A DEZ ANOS



DIVULGAÇÃO

### Uniforme escolar garante segurança e igualdade entre alunos, aponta Leitinho

Continua o cronograma de entrega dos kits gratuitos de uniformes escolares de inverno para os mais de 5,3 mil alunos da rede municipal de ensino de Nova Odessa. Durante as entregas gradativas nas 25 unidades da rede, o prefeito Cláudio Schooder, o Leitinho (PSD), vem destacando o efeito colateral positivo da entrega de uniformes para todos os alunos: a segurança das crianças de zero a dez anos atendidas pela prefeitura. **PÁGINA 08**

## OPERAÇÃO EM SUMARÉ



DIVULGAÇÃO

### Mercado Livre vai ampliar vagas para pessoas com ensino incompleto

O Mercado Livre, gigante do comércio digital, anunciou que a maioria das vagas em sua nova operação em Sumaré será destinada a pessoas que não possuem o ensino médio completo. A empresa também pretende aumentar o quadro de PC-Ds (Pessoas com Deficiência) na unidade sumareense. Essa medida visa promover a inclusão e diversificar o quadro de funcionários. A empresa vai gerar cerca de 3 mil empregos, sendo 46% deles para mulheres. **PÁGINA 07**

# EVENTO MARCA LANÇAMENTO DA REVISTA DO PRÓ-MEMÓRIA PÁG. 10

## ARRAIÁ PARKCITY

Prepare o chapéu de palha e venha festejar a época mais animada do ano!

**DE 21 a 23 DE JUNHO**

- Sexta-feira: das 18h às 22h
- Sábado e domingo: das 12h às 22h

Local: Alameda ParkCity

**Comidas típicas, quadrilha, música ao vivo, brincadeiras, decoração especial, bingo e muito mais!**

Siga nossas redes sociais!

## Clima Região



Sol o dia todo sem nuvens no céu. Noite de tempo aberto ainda sem nuvens.

## TEMPERATURA

Mínima 15° • Máxima 32°

## Loterias



## MEGA-SENA

Concurso 2736

Quinta-feira, 13 de Junho de 2024

11 17 24 26 35 43

## LOTOFÁCIL

Concurso 3128

Quinta-feira, 13 de Junho de 2024

01 02 05 08 09  
10 11 13 14 16  
17 18 20 21 24

## QUINA

Concurso 6461

Sábado, 08 de Junho de 2024

47 49 57 64 69

## LOTOMANIA

Concurso 2633

Quarta-feira, 12 de Junho de 2024

03 05 09 13 14  
16 18 21 23 34  
40 46 51 52 60  
80 81 90 94 99

## DUPLA SENA

Concurso 2674

Quarta-feira, 12 de Junho de 2024

## 1º SORTEIO

20 31 38 40 43 50

## 2º SORTEIO

03 09 12 40 47 50

## Telefones úteis



## SUMARÉ

BRK Ambiental.....	0800 771-0001
Bombeiros.....	193
Delegacia de Polícia.....	3873-1518
UPA Macarenko.....	3903-1455
Prefeitura Municipal.....	3399-5100
Seminário.....	3399-5700
Câmara Municipal.....	3883-8810
Fórum.....	3873-2811
Delegacia da Mulher.....	3873-3493
Ciretran.....	3883-7100
Guarda Municipal.....	3873-2656
Polícia Militar.....	190 / 3873-1918
Conselho Tutelar.....	3828-7893
Procon.....	3873-1071
Hospital Regional.....	3828-4727
Rodoviária.....	3873-2026
Cartório de Registro Civil.....	3828-1739
Iluminação Pública.....	156

## HORTOLÂNDIA

Sabesp.....	3865-1091
Bombeiros.....	193 / 3236-3733
Delegacia de Polícia.....	3865-2517
Prefeitura Municipal.....	3965-1400
Câmara Municipal.....	3897-9900
Ciretran.....	3897-6022
Guarda Municipal.....	3809-8000
Polícia Militar.....	190 / 3897-6033
1º Distrito Policial.....	3887-1701
2º Distrito Policial.....	3909-9003
Conselho Tutelar.....	3865-3287
Procon.....	3809-2289
Defesa Civil.....	3897-9852
Maternidade.....	3809-5100
Emergência.....	192 / 3897-5944
Zoonozes (CCZ).....	3897-5974

## CHARGE

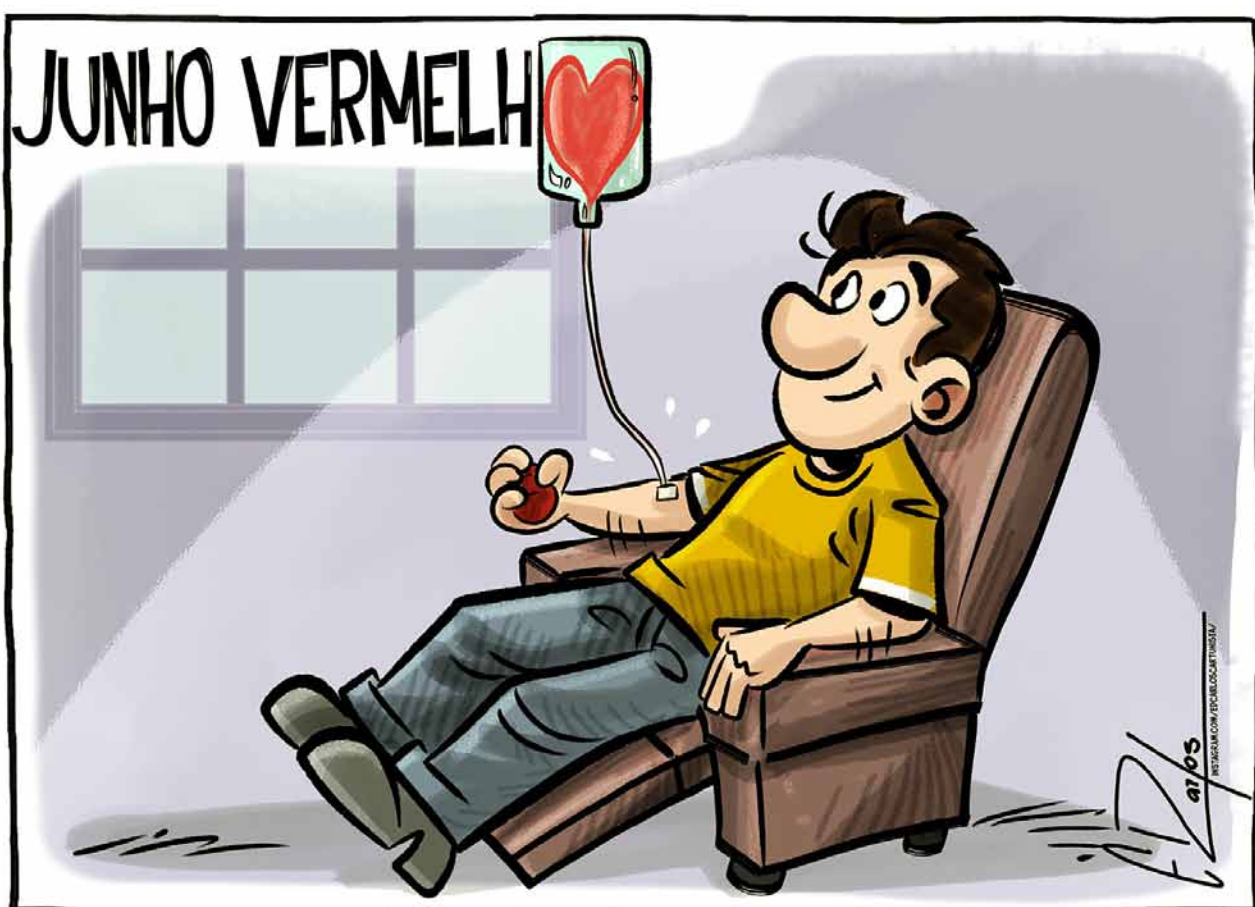

## Criança não é mãe! Novos ataques aos direitos das pessoas que sofrem violência sexual

Heloísa Buarque de Almeida é professora da Faculdade de Filosofia, Letras e Ciências Humanas (FFLCH) da USP/Jornal da USP

“Criança não é mãe” é um slogan para tentar enfrentar mais um grande ataque aos direitos humanos no Brasil, aquele que agora quer impedir o acesso ao aborto legal e ainda criminalizar o que hoje é um direito. Uma criança não deveria ser obrigada a ser mãe. Esse é o ponto.



No dia 12 de junho, o deputado Arthur Lira conseguiu aprovar em manobra rapidíssima o requerimento de urgência para o Projeto de Lei 1904/24, conhecido como PL da Gravidez Infantil. Esse projeto propõe que seja criminalizada a interrupção da gravidez quando acima de 22 semanas, equiparando o procedimento a um homicídio.

Uma gravidez que precisa ser interrompida assim tardiamente refere-se a situações que acontecem especialmente com crianças e adolescentes que foram abusadas, porque podem demorar para entender o resultado do abuso e descobrir a gravidez, já que muitas vezes ainda nem tinham tido sua primeira menstruação. Elas podem morar longe de hospitais e serviços de saúde, não ter renda nem autonomia para chegar ao serviço de saúde – só cerca de 3% dos municípios têm serviço de aborto legal no sistema público. Destaque: são ainda crianças.

Há uma campanha para reagir a isso, lembrando: criança não é mãe.

O aborto legal no Brasil só é permitido se resultado de estupro, risco de vida para a pessoa gestante — nestes dois casos, a lei é de 1940 — ou se provada anencefalia fetal. Esses casos de gestações mais avançadas normalmente se enquadram nos dois primeiros casos, tanto resultado de estupro quanto risco de vida para a gestante, pois normalmente quem sofre esse tipo de agressão sexual é menor de 14 anos. Não há limite de tempo prescrito nesses casos para fazer o aborto, mas o que existe é a previsão de que não seja criminalizado. E é isso que esse PL quer reverter, como lembra a ministra da Mulher, Cida Gonçalves.

A maior parte das agressões sexuais no Brasil — entre 70 e 80%, a depender da pesquisa — acontece contra meninas e adolescentes, especialmente cometida por parentes e pessoas conhecidas ou que coabitam, muitas vezes de modo repetitivo ao longo dos anos, aumentando a chance de o abuso levar à gravidez. São crianças que podem ser abusadas por anos a fio e que muitas vezes jamais denunciam, pois o agressor é um parente.

Os dados do Fórum de Segurança Pública revelam que foram registrados no sistema policial em 2022 cerca de 75 mil casos de estupro. Considerando que apenas cerca de 10% dos casos são denunciados à polícia, estima-se um número muito maior desse tipo de crime. São inúmeras as pesquisas no campo da saúde e da segurança pública que apontam que a maioria das vítimas são crianças ou adolescentes menores de 14 anos, consideradas vulneráveis diante da lei. Elas teriam direito ao aborto porque foram estu-

pradas, e também porque levar a termo a gestação as coloca em risco de vida. A gravidez é um risco, e o aborto as protegeria.

Recentemente, outros ataques aos direitos reprodutivos vieram inicialmente de dois lados: a Prefeitura de São Paulo interrompendo os serviços de aborto legal de referência do Hospital Vila Nova Cachoeirinha, e o Conselho Federal de Medicina que baixou uma normativa afirmando que médicos não deveriam fazer abortos em gestações acima de 22 semanas pelo método da assistolia fetal (aquele que é recomendando pela Organização Mundial da Saúde). Essas situações são muito graves, pois o hospital de Vila Nova Cachoeirinha é um dos poucos de referência para esses casos, e um dos raros locais no País que fazia essa interrupção em estágios mais avançados da gravidez. A decisão do prefeito gerou a atuação do Ministério Público obrigando a volta do serviço.

O caso do Conselho de Medicina é ainda mais aterrador. O conselho não só fez uma resolução desastrosa, como perseguiu inclusive profissionais que atuaram dentro da lei para atender jovens que tinham direito ao aborto. O Superior Tribunal Federal suspendeu por liminar a decisão do Conselho Federal de Medicina, exatamente porque ela conflitava com a legislação vigente.

Mas agora um novo ataque a esse direito: um projeto de lei construído por uma bancada conservadora que prevê penas de homicídio para quem fizer esse aborto tardio. O projeto ignora completamente quais são as situações reais em que isso acontece. Os defensores da família e dos costumes estão atacando, novamente, o direito das meninas e adolescentes em situação de vulnerabilidade, a maior parte delas, meninas negras.

Fico pensando: por que será que a vida de um feto vale sempre mais que a vida de uma criança pobre para políticos conservadores? São as pessoas mais pobres, negras e vulneráveis, e que por vezes demoram a ter acesso ao serviço de saúde, que serão efetivamente afetadas por esse imenso retrocesso.

O Brasil é reconhecidamente um país machista e desigual. As desigualdades de gênero e raça são visíveis e notáveis. A violência contra mulheres e pessoas que gestam pode ser promovida inclusive por órgãos que deveriam cumprir a lei ou legislar em nome de avanços importantes no campo dos Direitos Humanos, mas invertem os sentidos. Tais políticos conservadores apelam à ideia de defesa da vida para atacar os direitos das pessoas mais vulneráveis. Parece que essa votação sumária, sem contagem de votos e de modo sub-reptício, foi feita para que Arthur Lira mostre seu poder e o poder de um congresso conservador.

Novamente, vamos depender do STF e de outros órgãos do Judiciário para tentar barrar esse descalabro, mas com muito temor de só vermos retrocesso.

Fico pensando: quais são as vidas que contam?

## Maria da Conceição Tavares, presente!

Jean Pierre Chauvin

é professor da Escola de Comunicações e Artes (ECA) da USP/Jornal da USP

Faleceu, na manhã de sábado, 8 de junho, Maria da Conceição Tavares (1930-2024), professora nascida em Portugal que se tornou uma das maiores referências internacionais no debate sobre a macroeconomia.

Severa crítica do neoliberalismo — concebido na década de 1940 e colocado em prática a partir dos anos de 1970 — Tavares combinava erudição, lucidez, combatividade e eloquência em suas aulas. Decerto os internautas terão visto dezenas de registros de suas falas contundentes, dentro e fora da Universidade, dentre as quais a célebre entrevista ao programa Roda Viva, na TV Cultura, em 1995.

Um dos ensinamentos legados pela pensadora foram a clareza e objetividade de seus diagnósticos e proposições. E é justamente por reconhecer minhas lacunas teóricas e limitações na prática docente que, durante os últimos semestres letivos, tenho recorrido a valiosas sínteses, extraídas de discursos incisivos formulados por essa intelectual militante, tais como: “Este é um curso rebelde”, ou “Só faz de conta que a política não interessa quem manda”, ou “Ser cidadão [norte] americano quer dizer ter dois símbolos de mercado: uma carteira de automóvel e um cartão de crédito”.

Na entrevista concedida ao Roda Viva, quase três décadas atrás, encontramos uma de suas sínteses mais conhecidas, relacionada à maneira à qual nos habituamos a infraver: “A economia que não se preocupa com justiça social é uma economia que condena os povos a isso que está ocorrendo no mundo inteiro: uma brutal concentração de renda e de riqueza, o desemprego e a miséria”.

Dez anos antes, ela observara em um ensaio que “até 1981, só a política econômica da Inglaterra apoiava declaradamente a moeda [norte] americana”. Entretanto, no transcorrer daquela década, pouco a pouco “todos os países desenvolvidos do mundo, quaisquer que fossem seus governos — socialistas, social-democratas, conservadores etc.”, estavam “praticamente alinhados em termos de política cambial, política e taxa de juros, política monetária e política fiscal”.

A cada vez que parte uma intelectual e professora do porte de Maria da Conceição Tavares, a gente se sente meio órfão de lutas e ideias. Sim, porque criticar o país com o devido embasamento é uma forma de ser e agir de modo coerente e inclusivo.

Dentre as leituras e escutas que pude fazer, Maria da Conceição Tavares está no panteão (particular) ocupado por Maria Isaura Pereira de Queiroz, Marilena Chauí, Sonia Kruppa e Wanda Antunes — para mencionar apenas algumas das mulheres que protagonizam o pensamento crítico, articulado à postura combativa, e estimulam a ação transformadora dos livros e da sala de aula.



# Entre tempo seco e quente, Sumaré fecha outono com pior volume de chuvas desde 2014

De janeiro a maio choveu 363 milímetros no município, cerca de 53% menos do que os 769 milímetros registrados em 2023, conforme dados do levantamento pluviométrico realizado pela concessionária BRK

Da Redação • SUMARÉ  
tribunaliberal@tribunaliberal.com.br

O Estado de São Paulo está lidando, nos últimos dias do outono, com as consequências impostas pela persistência de uma massa de ar quente e seco que atua em boa parte do país. Na região sudeste permanecem características de céu claro e temperaturas elevadas para a época do ano. Para completar o cenário, o balanço pluviométrico dos cinco primeiros meses do ano apontou o segundo pior resultado da série histórica registrada pela BRK, concessionária responsável pelos serviços de água e esgoto em Sumaré, com somente 363 milímetros de chuvas.

De acordo com o Cepagri (Centro de Pesquisas Meteorológicas e Climáticas Aplicadas à Agricultura), da Unicamp (Universidade Estadual de Campinas), a tendência é de que as atuais condições climáticas perdurem até o próximo dia 20, justamente quando teremos o início do inverno, a estação mais fria do ano. Estamos também no período de estia-

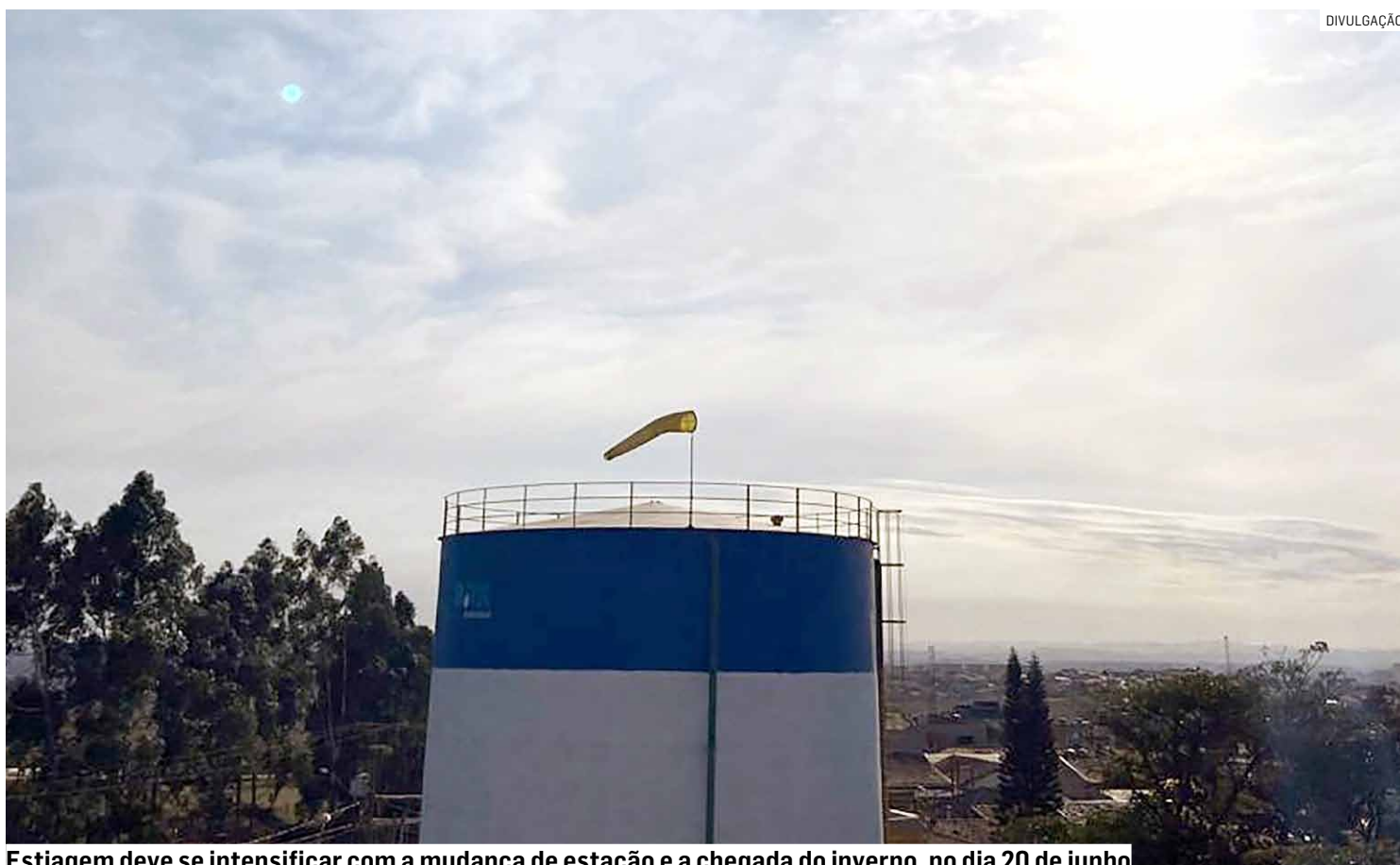

Estiagem deve se intensificar com a mudança de estação e a chegada do inverno, no dia 20 de junho

gem, quando há um volume ainda menor de chuvas, situação que deve durar até a metade de outubro.

“Assim como tivemos um verão com ondas de calor atípicas, que elevaram as temperaturas médias em cinco graus centígrados acima do normal para o período, o cenário se repetiu

no outono. Isso nos levou a um conseqüente e natural aumento do consumo de água por parte da população”, afirma Daniel Makino, gerente de eficiência operacional da BRK.

#### ESTIAGEM JÁ TEVE INÍCIO

O período de estiagem se intensifica com a mu-

dança de estação e a chegada do inverno, no dia 20 de junho. Contudo, a queda no volume de chuvas nos primeiros cinco meses de ano foi acentuada e antecipou os meses de escassez pluviométrica. O balanço dos cinco primeiros meses do ano registrou 363 milímetros de chuvas,

o pior resultado de Sumaré desde 2013, quando o levantamento teve início.

“É um resultado que nos chama a atenção especialmente porque é um cenário diferente do que tivemos em 2023, quando registramos mais que o dobro de chuvas, com 769 milímetros. Contudo, apesar

da condição atual, é importante frisar que a nossa operação segue em condições de normalidade no município, assim como os mananciais que nos abastecem”, destaca Makino.

#### JOGANDO JUNTO PELA ÁGUA

Em períodos de estiagem e com o clima mais quente do que o normal, o reforço de atitudes voltadas ao consumo consciente é bem-vindo como forma de contribuir na preservação dos recursos hídricos e atravessar o período mais seco do ano. A BRK mantém orientações sobre o tema no site da campanha Jogando Junto pela Água ([www.jogandojuntopelaagua.com.br](http://www.jogandojuntopelaagua.com.br)).

Entre as dicas estão fechar a torneira na hora de escovar os dentes ou de ensaboar a louça, substituir a mangueira por baldes para a lavagem de veículos e aproveitar a água da lavadora de roupas para limpeza de quintais. No site há também informações sobre o volume mensal de chuvas na cidade e a condição dos mananciais que abastecem o município, que é atualizada semanalmente.

Nesta semana, o rio Atibaia opera com nível de 1,75 metro, enquanto o mínimo necessário para a operação é de 1,20 metro. Já a represa do Marcelo está com 96% de sua capacidade, diante de um mínimo necessário de 38%. As represas do Horto 1 e Horto 2 operam com 100% e 86% de suas capacidades respectivamente. Os mínimos necessários, nessa ordem, são de 64% e 62%. Todos se encontram em condições normais.



## Reduzindo custos das pequenas e médias empresas

Dr Zero Cost

Email: [drzerocost@gmail.com](mailto:drzerocost@gmail.com)  
Blog: [www.drzerocost.com.br](http://www.drzerocost.com.br)

### Da porteira para fora (369) Inovação (c)

Caso a organização tenha conseguido caracterizar o seu DNA com a cultura da inovação, suas chances de sucesso crescem exponencialmente. Sabemos que profissionais com conhecimentos, origens e vivências diferentes aumentam a capacidade de inovação da organização.

A inovação disruptiva é a conhecida como radical, no livro “DNA do Inovador” os autores no ensinam, ou indicam as habilidades necessárias para se tornar um inovador, são elas: Associar (é uma competência cognitiva chamada pensamento associativo, que viabiliza aos inovadores fazerem “ligações de campos do conhecimento, problemas e ideias que, para outros, não têm relação entre si”), Questionar, Observar, Networking e Experimentar.

Todavia, se temos aqui disseminado que o pulo do gato é saber fazer parcerias, como fazê-las? Antigamente uma empresa qualquer acoplava a estrutura de uma startup, e voilà: somos inovadores em busca de soluções nunca pensadas pelo mercado”, isso mudou.

As parcerias evoluíram, hoje, não raro grandes grupos empresariais possuem aplicam diversos modelos de parcerias a fim de atingir seus objetivos para se manterem a frente no mercado que atuam.

Essas parceiras são denominadas de “inovação aberta”, trata-se de uma mudança estratégica. Por quê? Porque as empresas possuem áreas empenhadas em performance e a inovação aberta não busca resultados no dia a dia e sim cooperação com outros cérebros a fim de encontrar soluções que lhes sejam adequadas para o médio e longo prazo.

Vejamos algumas modalidades de parcerias que rodam hoje no mercado:

- Cooperação científica.
- O licenciamento de tecnologias, seja de dentro para fora da organização, seja de fora para dentro da organização.
- A transferência de tecnologia que não foi patenteada por alguma organização, no entanto, ela existe.
- A aceleração e incubação de empresas, são locais, berços incubadores de empresas onde a inovação aberta está presente.
- A Aplicação conjunta de tecnologias, ou seja, a tecnologia já foi desenvolvida, no entanto, se concebe oportunidades mercadológicas de aplicações conjuntas (exemplo; EMBRAPPI etc.).
- Compartilhamento de ativos, físicos ou não. No caso digital, temos alguns laboratórios OPEN LABs.
- A co-criação de soluções seja com clientes, seja com fornecedores etc.
- Hackathons, eventos que reúnem programadores, designers e outros profissionais ligados ao desenvolvimento de software para uma maratona de programação, cujo objetivo é desenvolver um software ou solução tecnológica que atenda a um fim específico. Geralmente as empresas premiam os vencedores e saem dali com uma solução disruptiva.
- Crowdsourcing, a agregação de grande quantidade de experts para gerar soluções.
- Crowdfunding, a agregação de grandes financiadores para financiar novos projetos e desenvolvimentos.
- Equity Crowdfunding, é a junção de pessoas para investirem numa startup.

l) Funding, ou seja, o fomento orquestrado por governos para promover o progresso e crescimento de diversos mercados, são políticas pautadas pela necessidade de setores específicos.

m) Spin-offs se originam de uma organização já estabelecida, geralmente quando esta identifica uma oportunidade de negócio fora de sua área principal de atuação, mas com potencial de crescimento considerável. Surgem a partir de uma empresa-mãe, que pode ser uma corporação, universidade ou centro de pesquisa. Operam de forma independente da empresa-mãe, com gestão e estrutura próprias. Geralmente se concentram em um nicho de mercado ou em uma tecnologia específica diferente da área de atuação principal da empresa-mãe. As vantagens são: **Para a empresa-mãe:** Permite explorar novas oportunidades de negócio, diversificar o portfólio e gerar novas fontes de receita. **Para a spin-off:** Acesso a recursos e expertise da empresa-mãe, maior credibilidade no mercado e maior potencial de crescimento.

n) Consórcio para desenvolver inovação em conjunto.

o) A Colaboração pura e simples é uma das formas de se fazer inovação aberta, as soluções não são protegidas e geram resultado para todos.

p) Joint Ventures quando se junta competências é vista como inovação aberta.

q) M & A.

r) E por fim, mas não por último podemos ter a combinação de diversos dos modelos acima.

Conclusão: Para a inovação não se aplica a expressão idiomática “One size fits all”.

# Casais celebram o Dia dos Namorados



Bruna Borges e Luiz Dalben



Letícia Cassita e Thiago Alves



Éder Dalben e Camila Penachin



Maria dos Anjos e Zezé Gomes



João Paulo e Sangela Dias



André e Claudia Pereira

FOTOS: DIVULGAÇÃO



Juliana e Di Serra



Débora Mikaelle e Henrique do Paraíso

Na última quarta-feira, 12 de junho, os casais celebraram o Dia dos Namorados. A data é uma forma de declarar e compartilhar os sentimentos com aqueles que compartilhamos a vida. Não importa a fase ou o tipo de relacionamento: o importante é celebrar o amor! E para marcar o dia, que pode ser considerado por muitos um dos mais românticos do ano, o Tribuna Liberal publica fotos de alguns casais da região para comemorar esse dia tão especial.



Ahine de Paula e Luiz Boiago Jr.



Rafaela Cordioli e Neto Braga



Paulo Roberto e Ana Maria da Silva



Thiago e Adriana Ramalho



Mônica e Hugo Rikato



Diego Rocha e Kátia Frias

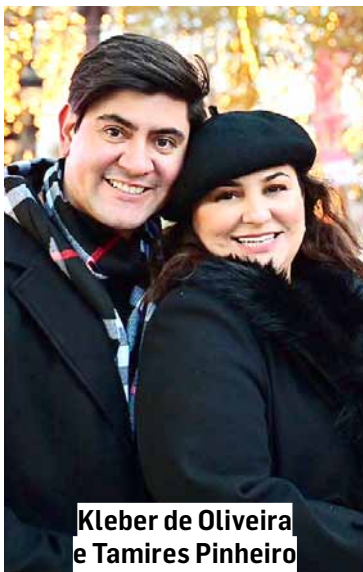

Kleber de Oliveira e Tamires Pinheiro



Wagner Silva e Beatriz Paniagua de Oliveira



Juliana Terra e Claiver Tavares



Daniela Frias e Relton Pereira



Flávio de Oliveira e Natália Tucci



João Paulo e Carla Toledo



Alex e Neire Faveri



Vagner Dellabarba e Laís Lacava



Thalita Biondo Cordioli e Jacir Cordioli Jr.

**PROVA DE BOLSAS FAM**

**BOLSAS DE ATÉ 100%\***

\*Consulte o Edital.

**PROVA PRESENCIAL**

**30 DE JUNHO ÀS 14H**

**INSCREVA-SE**

**VESTIBULARFAM.com.br**

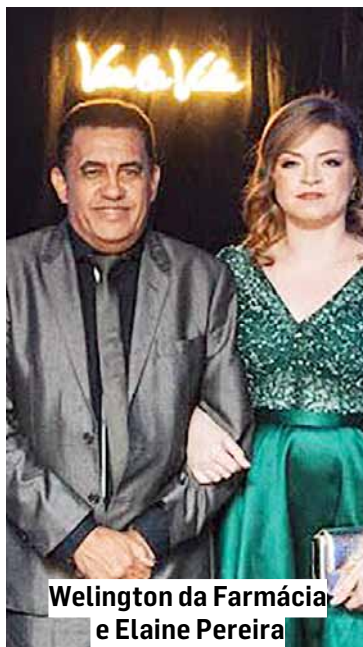

Wellington da Farmácia e Elaine Pereira



Gislaine Frias Pizarro e Salomão Pizarro



Hélio e Nelva Pinheiro



Lilian e E Leandro Francisco Silva



**Uniforme escolar gera segurança e igualdade entre alunos, diz Leitinho**

→ LEIA MAIS NA PÁGINA 08

# Vereador cobra Estado sobre retomada das obras da delegacia de Nova Odessa

Em matéria publicada pelo **Tribuna Liberal** em maio, a Secretaria de Segurança Pública do Estado de São Paulo informou que os trabalhos foram interrompidos devido ao descumprimento do contrato por parte da construtora

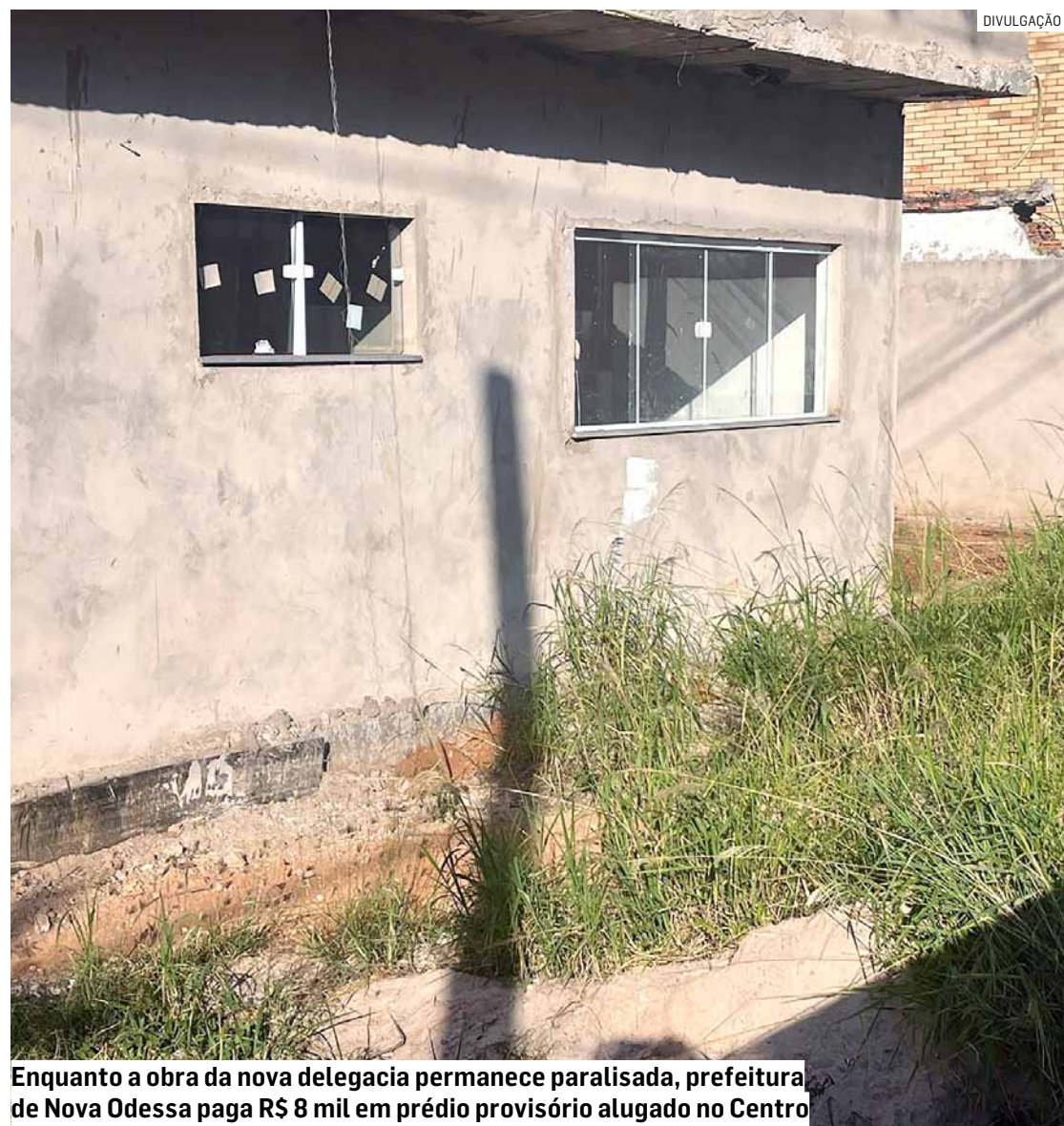

Enquanto a obra da nova delegacia permanece paralisada, prefeitura de Nova Odessa paga R\$ 8 mil em prédio provisório alugado no Centro

**Beto Silva** • NOVA ODESSA  
tribunaliberal@tribunaliberal.com.br

Uma moção de apelo aprovada pela Câmara de Nova Odessa cobra providências do Governo do Estado para que retome as obras da sede da delegacia de Polícia Civil, na rua Carlos Botelho. O documento é de autoria do vereador Sílvio Natal, o Cabo Natal (PP). No documento, o parlamentar pede que a Secretaria de Segurança Pública do Estado dê continuidade às obras paralisada há meses.

Natal, que também é presidente da Comissão de Segurança Pública do Parlamento Metropolitano, esteve na Alesp (Assembleia Legislativa do Estado de São Paulo) na última semana para solicitar apoio do deputado estadual Capitão Telhada (PP).

“Pedimos que o deputado faça uma intervenção junto ao secretário de Segurança Pública do Estado (Guilherme Muraro Derrite) para concluir a obra”, disse. Os

vereadores, destacaram que a prefeitura está custeando o aluguel do prédio em que está provisoriamente instalada a delegacia, na rua Rio Branco, no Centro.

De acordo com as informações divulgadas pela prefeitura, o valor mensal do aluguel é de R\$ 8 mil. Os policiais civis estão instalados na sede provisória desde 1º de agosto de 2022, quando também começaram as obras no antigo imóvel.

Apesar de ter sido anunciada como uma reforma, os prédios antigos foram demolidos e o Estado iniciou a construção um novo imóvel no local. O investimento, divulgado no início das obras (em junho de 2022), é de R\$ 2,588 milhões. A previsão era de conclusão em 22 meses, ou seja, abril deste ano.

Natal também apresentou requerimento questionando o pagamento dos aluguéis pela prefeitura. “A Secretaria de Segurança Pública do Estado tem

dotação orçamentária para custear esse aluguel. Não é justo que o município pague essas despesas”, disse o vereador.

Em matéria publicada pelo **Tribuna Liberal** em maio, a Secretaria de Segurança Pública do Estado de São Paulo informou que os trabalhos foram interrompidos devido ao descumprimento do contrato por parte da construtora responsável. “Embora tenha sido comunicado ao TCE-SP (Tribunal de Contas do Estado de São Paulo), ainda não há informações concretas sobre quando a obra será retomada”, informou a pasta na ocasião.

“A Polícia Civil esclarece que a empresa responsável pela obra descumpriu o contrato, motivo pelo qual os trabalhos foram paralisados. Os fatos foram comunicados ao Tribunal de Contas do Estado e as devidas providências estão em andamento para continuidade da obra”, acrescentou a secretaria estadual.



## Direito Médico e da Saúde

**Lanna Vaughan Romano**

é advogada sócia proprietária da Vaughan, Bradley & Vulcani advocacia, pós-graduada em direito da farmácia e do medicamento, direito médico, direito penal econômico e europeu pela Faculdade de Direito da Universidade de Coimbra-Portugal, Direito público pela Universidade do Sul de Santa Catarina.

e-mail: lannaromano@hotmail.com

End.: Rua Dom Barreto, 1.380, Centro, Sumaré/SP | Fone: (19) 2216-2005

## Ato médico x procedimento estético

Acaba de sair na mídia o caso “peeling de fenol” que causou a morte de Henrique Silva Chagas de apenas 27 anos.

É um procedimento estético que foi tratado como um procedimento minimamente invasivo, mas tal procedimento não é minimamente invasivo ao contrário se trata de um procedimento com riscos de alergia, riscos cardiológicos etc.

Os exames pré procedimento são indispensáveis e não foram realizados, além dos exames é preciso que o ambiente esteja preparado com obediência às normas sanitárias e estrutura para imediata intervenção de suporte à vida, em caso de intercorrências.

O Conselho Federal de Medicina (CFM) já se posicionou que somente médicos dermatologistas podem realizar esse tipo de peeling, por ser considerado invasivo.

Segundo um levantamento realizado pelo Conselho Federal de Medicina (CFM), no período de 2012 a 2023 foram registrados no País cerca de 10 mil boletins de ocorrência e processos judiciais cuja motivação foi o crime de exercício ilegal da medicina. O estudo levou em conta números oficiais do Conselho Nacional de Justiça (CNJ) e das Polícias Civis de 22 estados. <https://portal.cfm.org.br/noticias/conselho-federal-de-medicina-alerta-por-lei-procedimentos-esteticos-invasivos-devem-ser-executados- apenas-por-medicos>.

A população precisar de um alerta acerca sobre procedimentos e substâncias que podem levar a sérias complicações, como a morte, quando usada de forma equivocada e por profissional não habilitado.

A Constituição da República Federativa do Brasil, promulgada em 1988, determina que:

Art. 5º Todos são iguais perante a lei, sem distinção de qualquer natureza, garantindo-se aos brasileiros e aos estrangeiros residentes no País a inviolabilidade do direito à vida, à liberdade, à igualdade, à segurança e à propriedade, nos termos seguintes:

[...] XIII - é livre o exercício de qualquer trabalho, ofício ou profissão, atendidas as qualificações profissionais que a lei estabelecer.

Em 10 de julho de 2013, foi editada a Lei nº 12.842, que dispõe sobre o exercício da Medicina. Tal lei estabelece que:

[...] Art. 4º São atividades privativas do médico: [...] III - indicação da **execução e execução de procedimentos invasivos**, sejam diagnósticos, terapêuticos ou estéticos, incluindo os acessos vasculares profundos, as biópsias e as endoscopias.

Qualquer procedimento invasivo, ainda que mínimo, deve ser feito pelo médico especialista, pois cada pessoa, cada ser humano tem características e respostas individuais, e as reações imprevisíveis podem ocorrer.

Outra legislação que deve ser destacada é a Lei nº 12.842/2013 que estabelece que ato invasivo é privativo do médico.

Instante a busca pela “beleza”, tal procura deve sempre estar em sintonia com a saúde, segurança e cuidado com a vida. Riscos como esse que ocorreu com o jovem em destaque não devem ocorrer sob hipótese alguma.

**V B V**  
VAUGHAN, BRADLEY & VULCANI  
ADVOCACIA

## 14 MIL METROS QUADRADOS

# Hortolândia planta grama na região do Parque Perón



Futuro parque socioambiental na região do Parque Perón ganha nova camada verde

**Da Redação** • HORTOLÂNDIA  
tribunaliberal@tribunaliberal.com.br

Depois de ganhar 620 mudas de árvores frutíferas e nativas do Brasil, o futuro parque socioambiental, em fase de implantação pela prefeitura na região do Parque Perón, ganha agora uma nova camada de verde. Servidores das secretarias de Meio Ambiente e Desenvolvimento Sustentável e de Serviços Urbanos plantam grama às margens da nascente do curso d’água em torno do qual a cidade surgiu. A ação começou nesta terça-feira (11) e se estenderá por cerca de 12 dias.

Segundo a Secretaria de Meio Ambiente, estão sendo plantadas ao todo 11 mil metros de grama no local. Após isso, haverá o

plantio de mudas para decoração ornamental.

O novo parque está sendo implantado na altura da Avenida Antônio da Costa Santos, entre a rua Cachoeira Paulista e a Rua Um. Com cerca de 14 mil metros quadrados, contará com playground, quiosques, academia ao ar livre e pista de caminhada conectada ao Corredor Metropolitano. As informações são da Secretaria de Meio Ambiente e Desenvolvimento Sustentável.

Um dos pontos altos da obra diz respeito a questões históricas e ambientais: a preservação da nascente do Ribeirão Jacuba, curso d’água ligado às origens do município, às lutas pela emancipação e considerado o principal do município.

A nascente do Jacuba surge no Perón, atravessa diversos bairros, tais como Jardim Santa Emília e Vila Inema, passa pelo Parque Socioambiental Remanso das Águas, cortando o município até encontrar o Ribeirão Quilombo, já em Sumaré, de acordo com a Secretaria de Meio Ambiente. Atualmente, levantamento da Secretaria de Meio Ambiente mostra que há 109 nascentes em Hortolândia.

O projeto de revitalização é acompanhado pelas secretarias de Meio Ambiente e Desenvolvimento Sustentável e de Obras. Os recursos são do FID (Fundo Estadual de Defesa dos Interesses Difusos) do Governo do Estado de São Paulo. A placa afixada no local informa que o investimento é da ordem de R\$ 926,5 mil.

## PREJUÍZO FINANCEIRO

# Servidores entram na Justiça contra governo Cazellato por irregularidades no pagamento do adicional noturno

Possível erro em pagamento de funcionários públicos movimenta série de ações na Justiça de Paulínia, que tem decidido pelo recálculo das verbas pagas pela prefeitura; decisões afetam o período de julho de 2021 a dezembro de 2023

Da Redação • PAULÍNIA  
tribunaliberal@tribunaliberal.com.br

Servidores municipais de Paulínia, incluindo técnicos de enfermagem, entraram com uma série de ações judiciais contra o governo do prefeito Du Cazellato (PL), alegando erros no pagamento do adicional noturno. A disputa gira em torno do cálculo inadequado desse benefício que, segundo os trabalhadores, resultou em perdas financeiras significativas.

A principal reclamação é que a municipalidade não considera o ATS (Adicional por Tempo de Serviço) na base de cálculo do adicional noturno. O ATS é uma parcela importante que, se excluída, reduz o valor final pago aos servidores.

Recentes decisões judiciais têm dado razão a servidores, determinando que o adicional noturno deve ser recalculado, não apenas sobre o salário base, mas também sobre o salário acrescido do ATS. Essas decisões afetam o período



Servidores da Prefeitura de Paulínia estão processando o governo Du Cazellato

de julho de 2021 a dezembro de 2023. Além disso, os tribunais ordenaram que os reflexos desse recálculo sejam aplicados nas férias, no terço constitucional e no décimo terceiro salário.

O projeto de lei complementar 17/2001 estabelece que o ATS se incorpore aos vencimentos dos servidores municipais. Portanto, excluí-lo do cálculo do adicional noturno contraria a

legislação municipal. Esse entendimento foi reforçado em julgamentos anteriores, como o do Tribunal de Justiça de São Paulo, que destacou a necessidade de incluir o ATS na base de cál-

culo para adicionais, inclusive horas extras.

Até meados de 2021, o adicional noturno era calculado incluindo o ATS. A partir de julho de 2021, mudanças foram feitas pa-

ra excluir verbas variáveis da base de cálculo, conforme os artigos 49 e 109 da Lei Complementar Municipal nº 17/2001. Segundo a defesa, o sistema de pagamentos está configurado para somar vencimento base, ATS e adicional noturno, sem prejuízo aos servidores.

Os servidores obtiveram decisões favoráveis que reconhecem o direito ao recálculo do adicional noturno. Decisões especificam que o cálculo deve considerar o ATS e aplicar um adicional de 20% para as horas trabalhadas após as 5h00 até o fim da jornada diária, especialmente no regime de escala 12x36. Essa reavaliação deve ser feita retroativamente, cobrindo o período mencionado.

Além disso, os valores devidos serão corrigidos monetariamente e acrescidos de juros, seguindo a taxa Selic após dezembro de 2021, conforme a Emenda Constitucional 113. O caso ilustra a complexidade das disputas trabalhistas envolvendo servidores públicos.

## CORRIDAS DE RUA



Nova lei municipal foi proposta pelo vereador Fabio Valadão

## Com nova lei, morador de Paulínia terá desconto em eventos esportivos

Da Redação • PAULÍNIA  
tribunaliberal@tribunaliberal.com.br

Uma nova lei municipal, proposta pelo vereador Fabio Valadão (PL) e sancionada pelo prefeito de Paulínia, Du Cazellato (PL), oferece desconto mínimo de 20% na taxa de inscrição em eventos esportivos para cidadãos paulinenses realizadas na cidade, como corridas de rua.

Para conseguir o benefício, é necessário apresentar comprovante de residência ou similar durante a inscrição, compra de ingresso ou em momento a ser definido pela promotoria do evento.

Valadão também sugere cursos de primeiros socorros para crianças e adolescentes da rede municipal de educação, como medida educativa e preventiva de salvar vidas e auxiliar em situações de emergências.

O vereador diz que livros, vídeos, aulas práticas e lúdicas podem demonstrar as noções básicas de primeiros socorros para promover um ambiente mais seguro, tanto em casa quanto na escola.

Ele ainda apresenta outras propostas, como implementar lixeiras ou contêineres na rua Praxiteles Ferreira Neves, bairro Patropi; campanhas de conscientização sobre o uso ilegal de cigarros eletrônicos

nas escolas municipais e estações para empréstimos de bicicletas.

A proposta em destaque está em sintonia com o ODS 3 - Saúde e Bem-Estar. ODS são Objetivos de Desenvolvimento Sustentável, uma agenda mundial que estabelece ações em áreas importantes como erradicação da pobreza, saúde, educação, igualdade de gênero e redução das desigualdades.

## MEIO AMBIENTE

## Câmara de Paulínia aprova planos para saneamento e resíduos de construção civil

Da Redação • PAULÍNIA  
tribunaliberal@tribunaliberal.com.br

Os vereadores de Paulínia aprovaram nesta semana a criação do Plano Municipal de Gerenciamento de Resíduos de Construção Civil, com normas para uso e descarte dos materiais que sobram de construções e reformas.

A intenção é criar uma política pública voltada para resolver ou minimizar danos ao meio ambiente e à saúde pública, eliminando no futuro a destinação inadequada de resíduos em toda a cidade.

Também foram aprovadas revisões de dois outros planos: Saneamento Básico, editado em 2020, e de Gerenciamento de Resíduos Sólidos, de 2022, para o município seguir a legislação federal.

Estão previstas nas propostas a criação de ecopontos e programas de educação ambiental, melhorias na coleta seletiva e inserção de cooperativas e associações de catadores no serviço de manejo de materiais recicláveis.

O texto prevê ainda aumento da equipe para atendimento futuro, in-

vestimentos de R\$ 25,5 milhões até 2035 no Sistema de Abastecimento de Água de Paulínia e estudos para sistema de esgotamento sanitário no Bairro Bonfim.

## CULINÁRIA

Por unanimidade, o plenário também aprovou projeto de lei do vereador Pedro Bernarde (DC) que cria o Selo de Patrimônio Cultural Gastronômico Imaterial, a ser concedido a proprietários de lanchonetes, bares, food-trucks, padarias, instituições religiosas e outros locais que



Parlamentares aprovaram a criação do Plano Municipal de Gerenciamento de Resíduos de Construção Civil em Paulínia

criem um prato representativo da culinária e da história de Paulínia.

Podem receber o selo práticas relacionadas à produção e distribuição de alimentos que cercam a atividade, tornando a homenagem e o reconhecimento da importância do setor ainda maiores.

**FUNCAMP** Fundação de Desenvolvimento da Unicamp

**HES** HOSPITAL ESCOLAR SAMARA

**VAGAS** VAGAS

A FUNDAÇÃO DE DESENVOLVIMENTO DA UNICAMP - FUNCAMP torna pública a abertura de inscrições para o processo seletivo:  
Edital 65/2024

**ELETRICISTA**

Para visualizar o edital, acesse:  
[www.funcamp.unicamp.br](http://www.funcamp.unicamp.br)

Assine o Newsletter Grátis e receba e-mails sobre os editais de seu interesse.

EM NOVA OPERAÇÃO

# Mercado Livre vai ampliar número de vagas de emprego para pessoas com ensino médio incompleto em Sumaré



Expectativa é que a iniciativa do Mercado Livre reduza ainda mais a taxa de desemprego em Sumaré

Empresa também pretende aumentar o quadro de PCDs (Pessoas com Deficiência) na unidade; medida visa promover a inclusão e diversificar o quadro de funcionários

Da Redação • SUMARÉ  
tribunaliberal@tribunaliberal.com.br

O Mercado Livre, gigante do comércio digital, anunciou que a maioria das vagas em sua nova operação em Sumaré será destinada a pessoas que não possuem o ensino médio completo. A empresa também pretende aumentar o quadro de PCDs (Pessoas com Deficiência) na unidade sumareense. Essa medida visa promover a inclusão e diversificar o quadro de funcionários. A empresa vai gerar cerca de 3 mil empregos, sendo 46% deles para mulheres.

As informações foram comunicadas pela empresa ao prefeito de Sumaré, Luiz Dalben. “Essa iniciativa do Mercado Livre é um marco para nossa cidade. Além de gerar empregos, ela oferece uma chance real de inclusão para muitas pessoas que, por diversos motivos, não concluíram seus estudos. A empresa também planeja ampliar as vagas para pessoas com

deficiência. Estamos orgulhosos de apoiar uma empresa que valoriza a diversidade e a inclusão”, disse.

Para complementar essa ação, também será discutida uma parceria entre o Mercado Livre e a Prefeitura de Sumaré para a realização de palestras e atividades educativas em escolas municipais. O programa JEP (Jovens Empreendedores Primeiros Passos) será

**A empresa vai gerar cerca de 3 mil empregos, sendo 46% deles para mulheres**

uma das principais plataformas para essas atividades, incentivando o espírito empreendedor entre os estudantes da cidade.

“Investir na educação e no empreendedorismo dos nossos jovens é fundamental para o futuro de Sumaré. Com a parceria do Mercado Livre, poderemos oferecer mais recursos e oportunidades para nossos es-

tudantes”, afirmou o deputado Dirceu Dalben.

A expectativa é que a iniciativa do Mercado Livre reduza ainda mais a taxa de desemprego em Sumaré, que está em 0,98%, segundo levantamento da ACIC (Associação Comercial e Industrial de Campinas).

“Esperamos que essa ação sirva de exemplo para outras empresas, incentivando uma abordagem mais inclusiva e humanizada no processo de contratação. A empresa tem se destacado no cenário nacional por suas práticas inovadoras e comprometimento com a responsabilidade social, e essa nova política de contratação reforça ainda mais essa imagem”, comentou o prefeito.

A operação do Mercado Livre está prevista para o segundo semestre, às margens da Rodovia José Lozano Araújo, que liga Sumaré a Paulínia.

O município se colocou à disposição da empresa para auxiliar no processo de contratação de funcionários.

## SANTA CLARA DO LAGO

### Bairro de Monte Mor sofre com acúmulo de lixo e outros problemas, denuncia vereador

Da Redação • MONTE MOR  
tribunaliberal@tribunaliberal.com.br

Durante a sessão ordinária desta semana, o vereador Vitor Gabriel (MDB) voltou a denunciar os problemas sofridos pelos moradores do bairro Santa Clara do Lago, em Monte Mor. O parlamentar exibiu vídeos nos quais alguns munícipes relatam situações, como acúmulo de li-

xo em vias públicas e esgoto a céu aberto.

“Essa aí é a situação das ruas que eles têm lá, no Santa Clara, um bairro que é abandonado pela cidade de Monte Mor”, afirmou Vitor, no pronunciamento. “Se a prefeitura não consegue levar água potável para essas famílias, nessa localidade que tem aproximadamente cinco mil pessoas, que dirá a documen-

tação”, completou.

Na sessão plenária da Câmara, o vereador ainda exibiu um vídeo de uma moradora que cita a falta de água no bairro e as dificuldades vividas, e a gravação de outra munícipe, que mostra uma caixa d’água destampada. Segundo ele, moradores precisam tomar água sem tratamento - e que apresenta, inclusive, larvas de mosquito.

“Não precisa nem ser técnico para ver que é inapropriado para o consumo”, afirmou Vitor Gabriel, destacando que a dengue assola o país inteiro e “aqui (em Monte Mor), muito mais, porque não tem prevenção”. Ele fez um apelo ao Poder Público, pedindo que as autoridades tenham um pouco mais de “sensibilidade e responsabilidade” e atendam ao bairro.

“Essa aí é a situação das ruas que eles têm lá, no Santa Clara, um bairro que é abandonado pela cidade de Monte Mor”, afirmou Vitor Gabriel



## DURANTE 2024

### Gastos com turismo devem movimentar R\$2,3 bilhões na Região Metropolitana de Campinas

Da Redação • REGIÃO  
tribunaliberal@tribunaliberal.com.br

Moradores das 20 cidades que integram a RMC (Região Metropolitana de Campinas) devem gastar R\$2,342 bilhões em 2024 com passeios e turismo. É o que aponta a pesquisa Potencial de Consumo, realizada pelo IPC Maps. Os gastos estimados para este ano representam um aumento de 8,2% sobre o volume do ano passado. O aumento do poder de compra dos trabalhadores e a maior disposição para lazer com viagens são alguns dos motivos apontados por empresas para justificar esse aumento. O PIB

(Produto Interno Bruto) da RMC é de R\$ 266,8 bilhões, com um PIB per capita de R\$ 79,817 mil.

Segundo a pesquisa divulgada pelo IPC Maps, o aumento dos gastos está disseminado nas quatro classes sociais. O consumo potencial previsto para a classe A é de R\$ 565,5 milhões (alta de 8,5%), na classe B, R\$ 1,243 bilhão (+8,2%), na classe C, R\$ 500,49 milhões (+8,1%), enquanto que a classe D deve direcionar R\$ 32,5 milhões (crescimento de 8,5) para este item.

O aumento das viagens também impulsionou a abertura de novos negócios no setor de viagens.



Os gastos estimados para este ano representam um aumento de 8,2% sobre o volume do ano passado

Hoje, a RMC conta com 32.577 unidades em atividade, com 1.778 novos CNPJ's em funcionamento, uma alta de 5,8%.

Para Eduardo Porto, sócio em agências da Azul Viagens na região de Campinas, abertas nos últimos meses, os dados do potencial de consumo no setor de viagens vêm ao encontro das projeções e expectativas de negócios. “Quando decidimos abrir unidades em Valinhos, Mogi Guaçu e Limeira, já percebemos um mercado em alta, até mesmo pela experiência que temos no setor hoteleiro, com a retomada das viagens nos pós pandemia”, diz.

“Estamos em uma região com alto poder aquisitivo e de PIB per capita, em todas as classes sociais, fator que ajuda muito nessa expectativa de crescimento de 8,2% para este ano”, acrescenta.

## EFEITO POSITIVO

# Uniforme escolar garante segurança e igualdade entre alunos, diz Leitinho

Expectativa é que até a próxima sexta-feira (21), todos os alunos das 25 escolas da rede municipal de ensino já tenham recebido os kits de inverno

Da Redação • NOVA ODESSA  
tribunaliberal@tribunaliberal.com.br

Continua o cronograma de entrega dos kits gratuitos de uniformes escolares de inverno para os mais de 5,3 mil alunos da rede municipal de ensino de Nova Odessa. Durante as entregas gradativas nas 25 unidades da rede, o prefeito Cláudio Schooder, o Leitinho (PSD), vem destacando o efeito colateral positivo da entrega de uniformes para todos os alunos: a segurança das crianças de zero a dez anos atendidas pela prefeitura.

“Com todos os nossos alunos uniformizados, toda a comunidade em volta daquela unidade sabe quem são as crianças das creches e escolas municipais e ficam de olho, ajudando a cuidar”, apontou Leitinho. A cada semana, mais alunos são contemplados com seu kit de inverno, que contém uma camiseta de manga longa, uma jaqueta e uma calça.

Outro efeito, segundo ele, é evitar o bullying contra as crianças das famílias mais pobres, pois to-

dos os alunos do município contam agora, desde 2023, com uniformes idênticos, em boa quantidade (12 peças por ano) e de alta qualidade – incluído o par de tênis personalizado, já entregue com os kits de verão.

Os kits de verão, entregues anteriormente, incluíam quatro camisas, dois shorts ou shorts-saia, um par de tênis personalizados e dois pares de meia. São, no total, 12 itens por aluno, por ano, além do kit de material escolar, também entregue no início do ano, que garante que todos os alunos tenham uma aprendizagem de qualidade durante o ano letivo.

Segundo o prefeito, “a entrega dos uniformes para todas as crianças, indistintamente, traz um senso de identidade e pertencimento à escola, construindo uma conexão mais profunda entre os alunos e a comunidade”.

“Estou muito feliz por poder fazer a diferença na vida dessas crianças. Estamos entregando este kit aos alunos com muito carinho e amor. Estamos cui-



Mais de 5,3 mil alunos da rede municipal de Nova Odessa receberão os kits de uniforme de inverno

dando do nosso futuro, e as crianças são anjos de Deus na Terra. Estamos fazendo uma verdadeira ‘revolução’ na Educação Municipal”, afirmou o prefeito.

#### PAIS APROVAM

Para Leiliane de Souza, mãe de um aluno com autismo da Emeb (Escola Municipal de Educação Básica) Vereador Avelino Xavier Alves, do Jardim Monte das

Oliveiras, a entrega do uniforme é “totalmente positiva”. “Meu filho se dá super bem com o uniforme, pois além de ser muito confortável, gera mais concentração no momento da aprendizagem, pois todos os alunos utilizam a mesma cor de roupa, não havendo diferenças entre eles. Gostaria de agradecer e parabenizar o prefeito Leitinho e o vice Mineirinho por to-

da a sensibilidade e olhar diferenciado com todas as crianças”, contou.

Para Bárbara Macedo, mãe de aluno da Emeb Professor José Mário Moraes, no Jardim Santa Rita 2, “é uma imensa satisfação ver a qualidade do material dos uniformes”. “Os uniformes são de excelente qualidade. São muito bem-feitos e o prefeito Leitinho e toda a sua equipe estão de parabéns. As crian-

ças vão se sentir muito confortáveis utilizando, o que facilita o aprendizado e vai auxiliá-las a aprender ainda mais, gerando equidade entre elas”, afirmou.

A expectativa da Secretaria Municipal de Educação é que até a próxima sexta-feira (21), todos os alunos das 25 escolas da rede municipal de ensino já tenham recebido seus kits de uniforme escolar de inverno.



## ALMANAQUE SERTANEJO

Diego Vivan

e-mail: diego.vivan@gmail.com

## Sâmi Rico lança música com participação de Gustavo Mioto

Para celebrar o Dia dos Namorados, que é comemorado no mês de junho, o cantor e compositor Sâmi Rico lançou, na última sexta-feira (14), a romântica “Erro e a errada”. A faixa, que é uma composição do próprio Sâmi em parceria com Vinni Miranda, Gui Prado, Valéria Leão e Vinícius Leão, contou com a participação especial do cantor Gustavo Mioto.

“Erro e a errada” já está disponível nas principais plataformas de distribuição digital. A produção musical é assinada por Vinícius Leão, e a direção de vídeo ficou a cargo de Jacques Jr. Romântico, Sâmi acredita que a música promete conquistar o público com “uma história diferente” - são coisas que estou buscando nas minhas músicas novas”, revela.

“É uma ‘pancada romântica’ uma gíria que uso; uma música que conta a história de uma mulher que tem um amante, e ela marcou de conversar com o marido pra expor a traição, porque ela não aguentava mais se sentir culpada, e o amante no caso ‘Eu’ aconselho a ficar esperta que às vezes ele só vai dizer que perdeu pra dar o troco na mesma moeda, e pra ela não se esquecer ‘que só virei amante, porque nele falta alguma coisa’, completa o artista sobre a música.

Neste ano, Sâmi deu início a uma série de lançamentos. Primeiro, com “Bêbado sem noção”, assinada pelo próprio Sâmi, em parceria com Felipe Bessa, Will Bucci, Vinícius Leão e Lucas Avona. Recentemente, o artista trabalhou a divul-



gação de “Marmitinha”, também de sua própria composição, ao lado de Vinni Miranda, Gui Prado, Fátima Leão, Valéria Leão, e Vinícius Leão - que também é o responsável pela produção musical. Ambas as faixas chegaram com clipe assinado por Jacques Jr.

#### SÂMI RICO

Aos 23 anos, morando na cidade de Americana, Sâmi Rico carrega as influências do pai. Milionário & José Rico formaram dupla no início dos anos 70 e ficaram conhecidos como “gargantas de ouro”. Ao longo da carreira venderam mais de 30 milhões de cópias. José Rico morreu em 2015, devido a uma parada cardíaca, na cidade de Americana.

Em 2022, Sâmi Rico lançou o seu primeiro trabalho autoral. Trata-se do EP “Na Moagem”, com sete releituras, sendo quatro dos “gargantas de ouro”. A produção musical ficou a cargo de Ivan Miyazato. Um dos destaques do projeto, a música “Preguiça e pijama”, já ultrapassou 386 mil visualizações no YouTube.

Entre as referências que o faz “beber na fonte” do pai, estão o comprometimento e a dedicação, qualidades sempre exaltadas em Zé Rico por grandes nomes do gênero. Apesar de todas as influências deixadas pelo pai, inclusive na hora da escolha do repertório, Sâmi faz uma mescla da música sertaneja raiz com a modernidade que a própria idade traz ao seu trabalho. E é exatamente essa ideia que ele quer criar no público.

## QUATRO BIMESTRES

## TCE-SP emite alerta à Câmara de Nova Odessa sobre despesas



Processo ainda se encontra em tramitação, uma vez que são as contas da Câmara relativas ao ano vigente

Beto Silva • NOVA ODESSA  
tribunaliberal@tribunaliberal.com.br

O TCE-SP (Tribunal de Contas do Estado de São Paulo) emitiu alerta à Câmara Municipal de Nova Odessa devido à análise das contas e despesas assumidas pelo Legislativo nos últimos quatro bimestres. Segundo o TCE-SP, embora a projeção de liquidez para 2024 indique um superávit, a situação atual de liquidez é desfavorável e requer acompanhamento rigoroso para garantir que a previsão positiva se concretize.

“Por oportuno, esclarecemos que em virtude do apurado, deverão ser observadas as exigências contidas na legislação supra citada, a fim de evitar possíveis sanções de ordens administrativas e/ou penal”, afirma a notificação do TCE-SP, referindo-se à Lei de Responsabilidade Fiscal.

O TCE-SP informou que o processo mencionado ainda se encontra em tramitação pela Casa, uma vez que são as contas da Câmara relativas ao ano vigente.

“Como é um processo que ainda não foi julgado,

nestes casos, o TCE-SP não disponibiliza relatórios ou documentos internos, pois ainda se encontram sob a análise dos órgãos técnicos da casa e disponibilizar o conteúdo dos autos para além das partes envolvidas e seus representantes legais pode acarretar distorções e enviesamentos do julgamento”, informou o tribunal em nota.

Até o momento, a Câmara Municipal de Nova Odessa não retornou ao pedido de informações feito para comentar o alerta do TCE-SP.





# Festa do Migrante de Hortolândia anuncia primeiras atrações artísticas

Evento acontecerá em novembro e trará artistas de diferentes regiões do país, como Alceu Valença e Fafá de Belém

Da Redação • HORTOLÂNDIA  
tribunaliberal@tribunaliberal.com.br

A Festa do Migrante confirmou a presença do cantor Alceu Valença e da cantora Fafá de Belém. O evento está marcado para os dias 8, 9, 10, 15, 16 e 17 de novembro no Espaço de Eventos Ponte da Esperança, em Hortolândia. O anúncio foi feito pela influenciadora Milca Tico, embaixadora da festa, que conta com cerca de 250 mil seguidores.

**Ingressos para o evento já podem ser adquiridos com valores a partir de R\$ 30**

Nos dois finais de semana, a festa será palco para atrações musicais de diferentes regiões do país, além de festival gastronômico, stands de vendas, rodas de conversa e interações artísticas. O evento contará com área de apresentação de shows com capacidade para 20



Cantor Alceu Valença é uma das atrações musicais da festa

mil pessoas, estruturada com camarotes e pista, além de estacionamento coberto com capacidade para 600 veículos.

Alceu Valença surgiu como expoente da geração da música nordestina

nos anos 70, tendo sido um dos primeiros a promover a união do som do agreste nordestino com a guitarra elétrica. Hoje, com mais de cinco milhões de seguidores em suas redes, o cantor angaria cada vez mais

fãs de diferentes gerações. É intérprete das canções de sucesso "Anunciação", "Tropicana" e "Coração Bobo", e fará seu show no domingo, dia 10 de novembro, representando a região Nordeste.

Já Fafá de Belém, que se apresentará no dia 15, é uma das maiores artistas da música popular brasileira. Entre seus sucessos, estão "Vermelho", "Abandonada" e "Mar de Estrelas". A artista representa-

rá a região Norte.

Os ingressos para o evento já podem ser adquiridos através do site <https://www.zig.tickets/eventos/festa-do-migrante> com valores a partir de R\$ 30.



Considerada uma das maiores artistas da música brasileira, Fafá de Belém se apresenta no dia 15 de novembro, no evento

FOTOS: DIVULGAÇÃO



## Tribuna Legal

### Andressa Martins

É proprietária e fundadora do escritório Andressa Martins Advocacia, em Sumaré/SP. Graduada em Direito pela Pontifícia Universidade Católica - PUC de Campinas, desde 2006, atua como advogada há mais de 17 anos. Atualmente é Vice-presidente da Comissão de Seguridade Social pela OAB Sumaré.

andressa@andressamartins.adv.br | @andressamartinsadvocacia  
End.: Rua Ipiranga, 234, Centro, Sumaré / SP  
Fone (19) 3873-5839 / 99177-2504

## Comissão aprova aposentadoria especial para caminhoneiros

O Projeto de Lei 3849/21, de autoria do Deputado José Nelto (PP-GO), que estabelece aposentadoria especial para caminhoneiros, carreteiros e similares, sejam eles trabalhadores regidos pela Consolidação das Leis do Trabalho (CLT) ou autônomos, foi aprovado pela Comissão de Viação e Transportes da Câmara dos Deputados.

O mencionado Projeto aborda três questões principais:

- Aposentadoria para pessoas expostas a agentes nocivos;
  - Cálculo de salário baseado em fatores como idade;
  - Exposição dos caminhoneiros a riscos
- Confira:

### APOSENTADORIA PARA PESSOAS EXPOSTAS A AGENTES NOCIVOS

A aposentadoria especial, prevista na Lei de Benefícios da Previdência Social, permite que trabalhadores expostos a agentes prejudiciais à saúde ou à integridade física se aposentem antecipadamente.

Para isso, é necessário comprovar ao Instituto Nacional do Seguro Social (INSS) a exposição a agentes insalubres (físicos, biológicos ou químicos) ou perigosos.

Conforme o Projeto, a comprovação para os caminhoneiros será feita por meio de carteira de trabalho ou outros documentos que comprovem o exercício da atividade e a aposentadoria especial concedida será equivalente a 100% do salário de benefício.

### CÁLCULO DE SALÁRIO BASEADO EM FATORES COMO IDADE

O salário de benefício é a base usada pelo INSS para calcular o valor da aposentadoria, considerando fatores como idade, tempo de contribuição e expectativa de sobrevida.

A proposta também destina 15% da renda prevista para a manutenção do Sest e do Senat (serviços autônomos do setor de transporte) à Previdência Social.

Essa medida visa garantir os recursos previdenciários necessários para o novo benefício.

### CAMINHONEIROS EXPOSTOS A RISCOS

De acordo com o Relator do Projeto, o Deputado Neto Carletto (PP-BA), a Previdência possui fontes de recursos constitucionais e legais já estabelecidas para o custeio.

Ele alertou que a retirada de parte das verbas atualmente direcionadas ao sistema Sest/Senat poderia prejudicar as atividades prestadas por essas entidades aos trabalhadores do setor de transportes.

Carletto ressaltou a importância da proposta aprovada, destacando que os caminhoneiros enfrentam riscos elevados no desempenho de suas funções, com jornadas longas e cansativas, longe do conforto do lar e do convívio familiar.

Agora, o Projeto tramita em caráter conclusivo e ainda será analisado pelas Comissões de Previdência, Assistência Social, Infância, Adolescência e Família; e de Constituição e Justiça e de Cidadania.

Continue acompanhando o desenrolar dessa notícia em nossa coluna semanal. Tenha um excelente domingo!

## ASSISTÊNCIA E ACOMPANHAMENTO

## Prefeitura de Hortolândia ministra capacitação sobre 1ª infância para equipes da saúde



Cerca de 130 pessoas, entre profissionais da rede municipal de saúde e do DRS VII de Campinas participaram da capacitação

Da Redação • HORTOLÂNDIA  
tribunaliberal@tribunaliberal.com.br

A primeira infância, que vai de zero a seis anos, é um período determinante na vida da criança. Segundo o Ministério da Saúde, é nessa fase que acontece o desenvolvimento do cérebro, da capacidade de aprendizado e iniciação social e afetiva. Por isso, é importante que ao longo desse período a criança receba assistência e acompanhamento para que se desenvolva integralmente. Para que a população infantil cresça saudável, a Prefeitura de Hortolândia realizou uma capacitação multidisciplinar sobre

a primeira infância, nesta semana, no auditório da Câmara Municipal. Participaram cerca de 130 pessoas, entre profissionais da rede municipal de saúde e do DRS (Departamento

### Formação abordou vários temas, com palestras ministradas por profissionais

Regional de Saúde) VII de Campinas, órgão estadual cuja área de abrangência inclui Hortolândia.

A formação, promovida pela Secretaria de Saúde, abordou vários temas, com palestras ministradas por

profissionais da respectiva área. Foram discutidos os assuntos saúde bucal na gestação, com os dentistas Deborah Hoffman e Roberto Pereira; alimentos ultraprocessados, com as nutricionistas Roseli M. Sebio e Manuela Caumo; e higiene domiciliar e importância da visita domiciliar nos primeiros dias pós-parto, com a enfermeira Elisângela Chamone de Oliveira.

Também foram abordadas outras duas questões importantes, que foram o uso excessivo de telas (celular, TV, computador) na infância, com a pediatra Marta Hirayama; e planejamento familiar, com a assistente social Juliana Casarin.



FOTOS: PRÓ-MEMÓRIA SUMARÉ

Abertura da solenidade pelo presidente Hugo Jasiulionis

## Lançamento da Revista Pró-Memória nº 6



Público presente na solenidade



Revista Pró-Memória 6

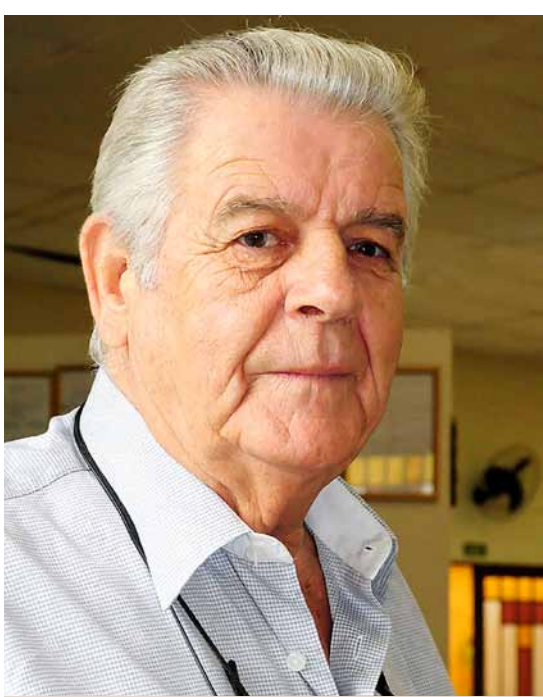

Roberto Cordenonsi

Aconteceu último dia 11 de junho (terça-feira) o lançamento oficial da **REVISTA PRÓ-MEMÓRIA Nº 6**. O evento aconteceu no Fildi Hotel e contou com a presença de aproximadamente 60 pessoas (dirigentes, empresários, presidentes de entidades e convidados especiais). Também marcou presença o vereador Silvio Coltro, que representou o Legislativo Sumareense. A solenidade foi comandada pelo Hugo Jasiulionis (presidente da Pró-Memória) e pelo diretor Roberto Cordenonsi.

A Professora Fernanda Gabriela Biondo foi a organizadora da publicação, editada pela empresa Seta Regional. O tema da revista é **PATRIMÔNIO CULTURAL SUMAREENSE** e faz par-

te do projeto do mesmo nome, patrocinado pela Secretaria Estadual de Cultura, através de um aporte financeiro do Deputado Estadual Antônio Dirceu Dalben.

A revista contém 14 artigos e dezenas de fotos, em papel especial e diagramação de primeira. Tem também uma relação de associados da Pró-Memória e uma pequena biografia dos redatores dos textos, que são: Roberto Cordenonsi, Alaerte Menuzzo, Tássia Burger Cândido, Adrielle Alloi, Fernanda Gabriela Biondo, Cinthia Ongaro Monteiro de Barros, Carla Peruzzo, Geisy Suet, Glauce Ongaro, Francisco Antônio de Toledo, Júlio José Campigli, Telma Vermelho, Wesley Silva e Nelson Viesti.



Fernanda Gabriela Biondo



**Associação Pró-Memória de Sumaré**  
Temos um acervo de aproximadamente 250.000 documentos e 150.000 fotos. Se tiver interesse em preservar as fotos de sua família ou publicá-las, dirija-se ao Centro de Memória. Estudantes, professores, pesquisadores e população em geral são sempre bem-vindos. A Associação Pró-Memória é uma entidade particular, sem fins lucrativos. Se você quiser ajudá-la a se manter ou ampliar suas atividades, torne-se um sócio. Custa R\$ 30,00 por mês. Por conta disso, você recebe todas as publicações semanais da Pró-Memória.

## JOGOS DO PRIMEIRO DE MAIO

José Diniz de Souza, Diretor-Presidente da Eletrometal Aços Finos S.A. (hoje Villares Metals), cumprimenta os tenistas representantes da empresa que conquistaram medalha dos jogos na modalidade, em 1976, durante as comemorações do Dia do Trabalho (Primeiro de Maio).



## GINO GIOMETTI



Foto de formatura, de dezembro de 1930, do farmacêutico Gino Giometti. Ele foi dono do mais antigo estabelecimento do gênero de Sumaré, a Farmácia São Geraldo, localizada na rua 7 de Setembro número 238/242.

## FAMÍLIA DE JOSÉ MARIA MIRANDA

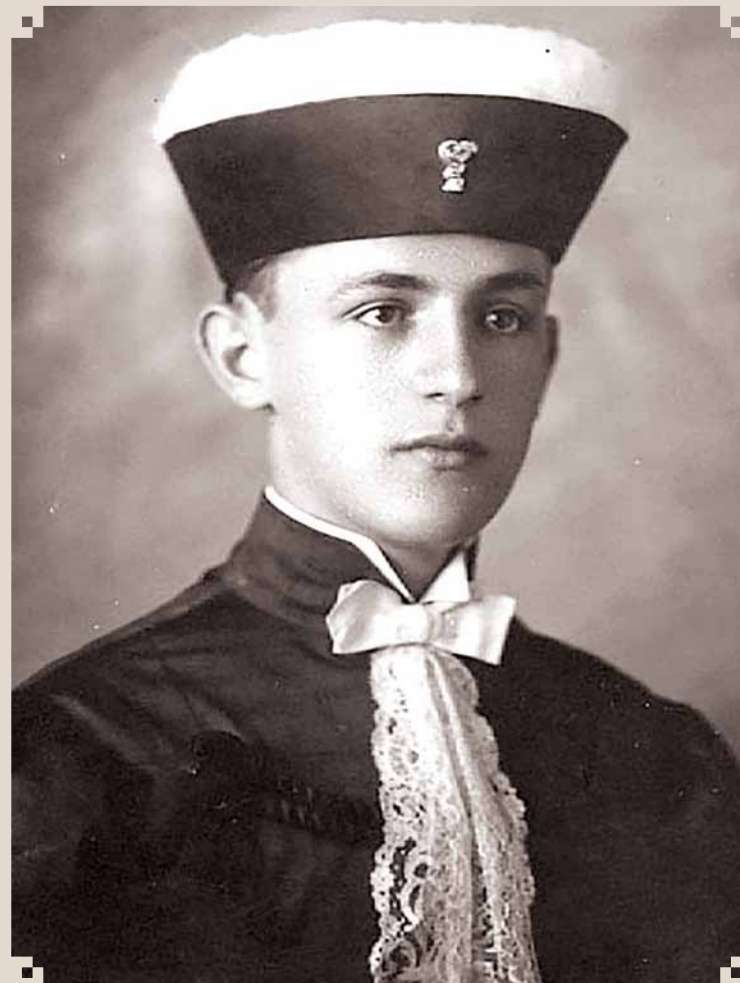

Família de José Maria Miranda, reunida nesta foto da década de 1950, defronte à sua residência, na rua que hoje leva seu nome. No centro, de preto, de luto pelo falecimento do esposo, a viúva Maria Piedade Frutuoso Miranda.

## RESIDÊNCIA DE GINO GIOMETTI



Residência do farmacêutico Gino Giometti, na rua 7 de Setembro, na terceira quadra para quem sobe, do lado esquerdo. O prédio, já demolido, serviu de sede da ACIAS – Associação Comercial, Industrial e Agropecuária de Sumaré por vários anos. Foto dos anos 1960.

## ORESTES BELINTANI

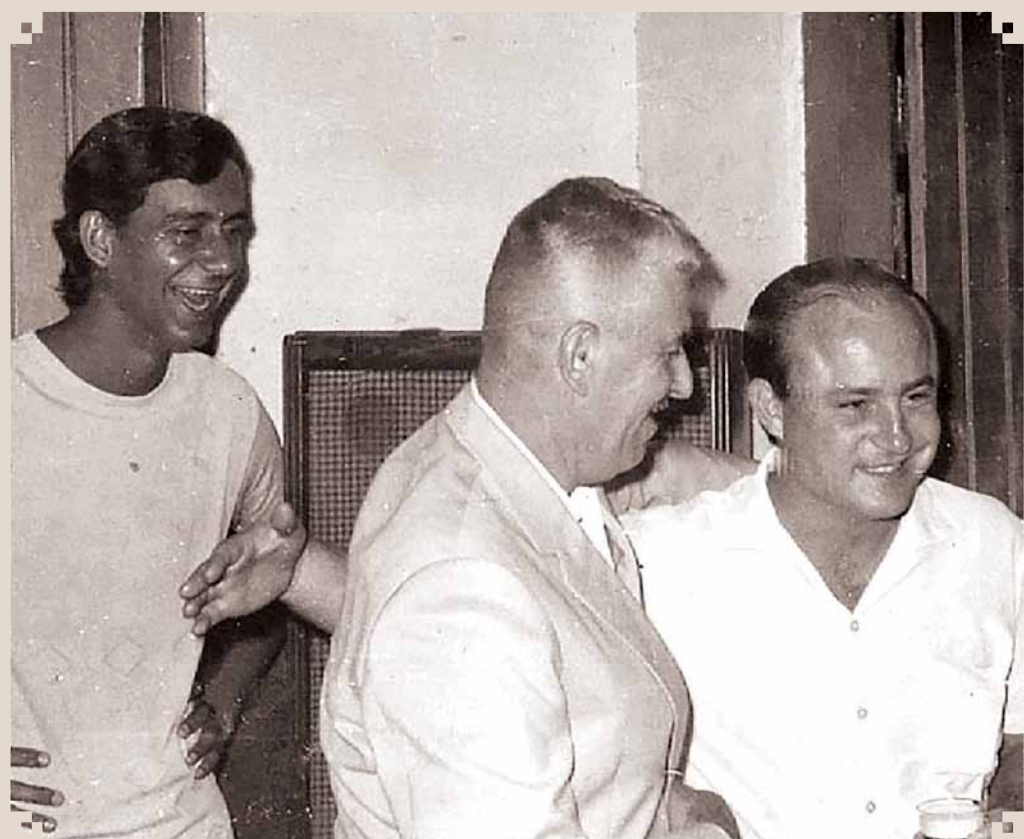

O poeta sumareense Orestes Belintani aparece no centro deste registro dos anos 1970, ladeado pelos jovens Walter Artêmio Dian e Gino Giometti Filho. Suas poesias, reunidas em dois livros, fazem parte do acervo da Associação Pró-Memória de Sumaré.

## NEWTON JOSÉ FOFFANO

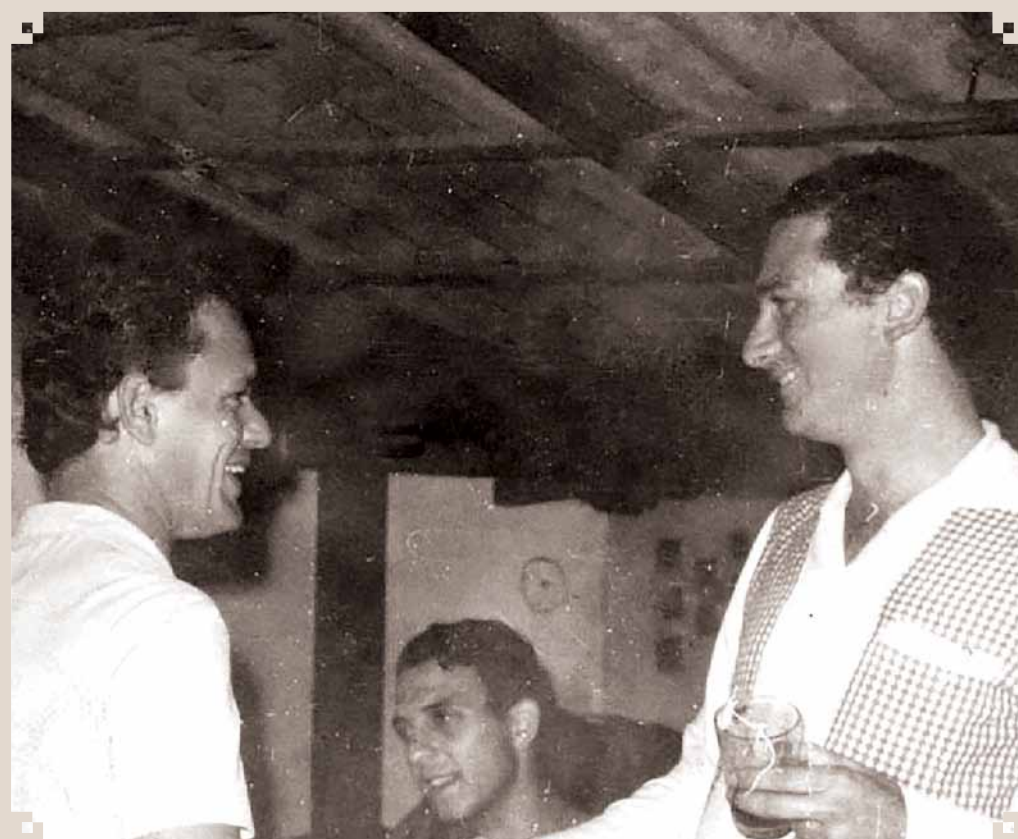

Newton José Foffano foi um importante empresário e contabilista de Sumaré. Nesta foto descontraída dos anos 1970, está com o amigo José Ireneo Zacarchenco, no interior do antigo Restaurante Rancho Alegre.

O Ministério do Trabalho liberou R\$ 4,5 bilhões para o pagamento do quinto lote do abono salarial PIS-Pasep, referente ao ano-base de 2022. O valor, que será pago a partir do dia 15 de junho, beneficiará 4.258.430 milhões de trabalhadores nascidos em julho e agosto. A consulta de valores a receber está disponível na CTPS Digital e no portal Gov.br. Inicialmente, o pagamento estava previsto para o dia 17 de junho.

# Estado prorroga vacinação contra a paralisia infantil até o final de junho

Imunização é a principal forma de prevenção contra a doença para crianças menores de cinco anos; vacina está disponível em todas as Unidades Básicas de Saúde

Da Redação • REGIÃO  
tribunaliberal@tribunaliberal.com.br

A Secretaria de Estado da Saúde anunciou, nesta sexta-feira (14), que prorrogou a Campanha Nacional de Vacinação contra a poliomielite até o final de junho para os 645 municípios. O público-alvo são as crianças de um a quatro anos. Já as menores de um ano, será avaliada a situação vacinal, iniciando ou completando a caderneta de acordo com a idade. As UBS's (Unidades Básicas de Saúde) de todo o Estado estão abertas desde 27 de maio para imunizar os pequenos contra a paralisia infantil.

A poliomielite, doença infectocontagiosa aguda, é caracterizada pela contaminação pelo polioví-

rus que pode causar paralisia muscular dos membros inferiores, de forma assimétrica e irreversível, em casos graves podendo evoluir a óbito, sendo a vacinação a principal forma de prevenção.

Foram aplicadas, no Estado, 185.247 doses até o dia 12 de junho, de acordo com dados da secretaria estadual. Com a prorrogação da campanha, o objetivo é que a cobertura vacinal seja ampliada. "A prorrogação é de extrema importância para incentivar que mais pais e responsáveis levem as crianças para se vacinar. Reforçando a imunização e seguindo o calendário vacinal, evitamos a reintrodução de doenças erradicadas no país, como a poliomielite", afirma a Di-

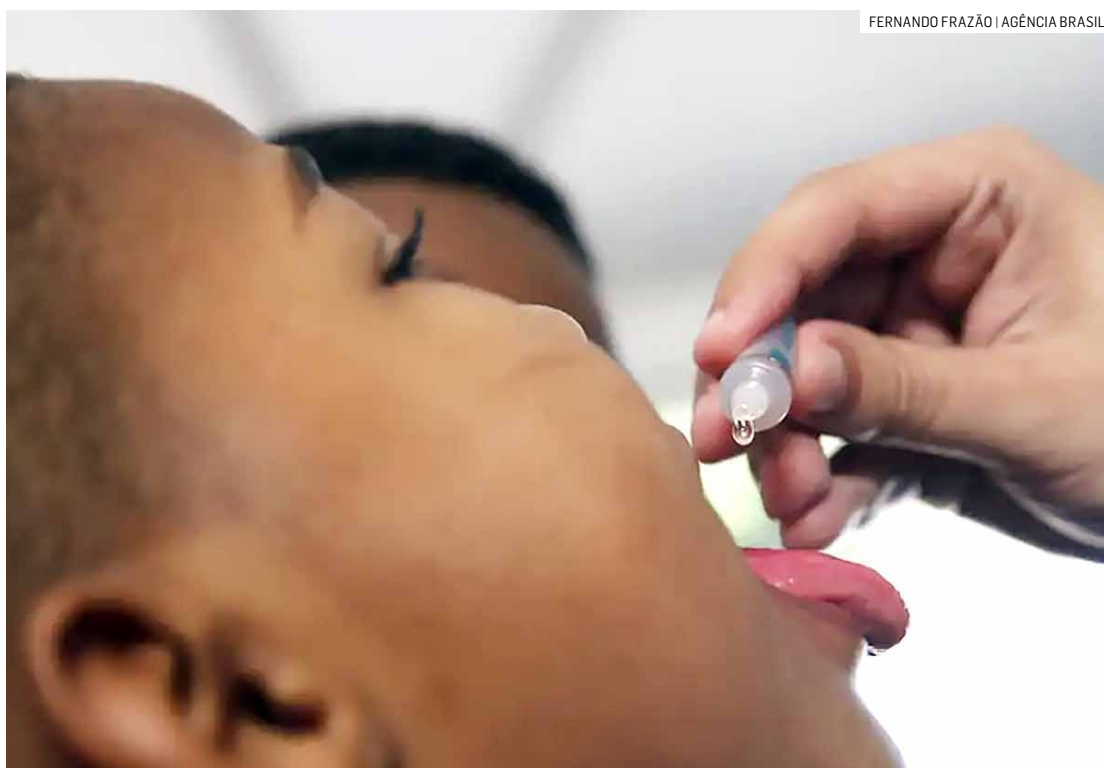

FERNANDO FRAZÃO | AGÊNCIA BRASIL

Foram aplicadas 185,2 mil doses até o último dia 12 em todo o Estado de São Paulo

retora do CVE (Centro de Vigilância Epidemiológica), Tatiana Lang.

A campanha faz parte do processo de mudança do esquema vacinal das crianças, que se deve às conquistas obtidas no processo de interrupção do poliovírus no Brasil. A pólio sel-

vagem está eliminada no Brasil desde 1989 e em São Paulo desde 1988. O ato fez com que o país recebesse a certificação de área livre da doença em 1994.

"Desde a erradicação da doença, os órgãos de saúde vêm se empenhando para a manutenção dos indicado-

res, além da vigilância ativa para busca de casos de paralisia flácida aguda para que o Brasil se mantenha livre da doença. Para isso, é necessário também que os pais contribuam para manter esse quadro e elevar as coberturas vacinais", alerta a especialista.

## TEM ALGUMA DÚVIDA SOBRE A VACINAÇÃO?

O Governo de SP, por meio da Secretaria de Estado da Saúde, criou o portal "Vacina 100 Dúvidas" com as 100 perguntas mais frequentes sobre vacinação nos buscadores da internet. A ferramenta esclarece questões como efeitos colaterais, eficácia das vacinas, doenças imunopreveníveis e quais os perigos ao não se imunizar. O acesso está disponível no link: <https://www.vacina100dvidas.sp.gov.br/>

## SINTOMAS

- ✓ Febre
- ✓ Mal-estar
- ✓ Dor de cabeça
- ✓ Dor de garganta e no corpo
- ✓ Sintomas gastrointestinais (náuseas e vômitos)
- ✓ Constipação (prisão de ventre)
- ✓ Espasmos
- ✓ Rigidez na nuca
- ✓ Meningite

## PARCERIA COM ESCOLAS



Criado pela Câmara, Parlamento Jovem visa possibilitar aos estudantes a vivência do processo da democracia

# Devido à baixa procura, Parlamento Jovem é cancelado em Monte Mor

Da Redação • MONTE MOR  
tribunaliberal@tribunaliberal.com.br

A Elemmor (Escola do Legislativo de Monte Mor) decidiu cancelar a edição deste ano do Parlamento Jovem, tendo em vista "não haver a quantidade suficiente de inscritos" no programa. A informação foi transmitida nesta quinta-feira (13) e um comunicado foi enviado aos quatro inscritos para a atividade,

que previa um total de 30 vagas em 2024.

Conforme o diretor da Elemmor, Márcio Ramos, "o Parlamento Jovem é um projeto do programa de educação legislativa, incorporado na metodologia pedagógica para juventude", e constará no calendário para 2025. "Vale ressaltar que a sua execução dependerá dos vereadores que serão eleitos para próxima legislatura e

da Mesa Diretora que for eleita", diz.

A edição do programa que contempla uma série de ações, como palestras, sessões plenárias (onde os jovens vereadores podem inclusive apresentar e votar proposições) e visitas aos gabinetes dos parlamentares titulares de cadeiras no Poder Legislativo - seria realizada nos meses de junho e julho, com a participação de jovens com ida-

des entre 15 e 29 anos.

Criado pela Resolução 3/2029, da Câmara, o Parlamento Jovem visa "possibilitar aos estudantes a vivência do processo da democracia representativa". Até hoje, foram realizadas três edições (em 2021 e 2022, a partir de parceria com a Escola Técnica Estadual de Monte Mor - Etec; e, no ano passado, em parceria com cinco escolas estaduais da cidade).



## Educação de Impacto

### Sandy Vaughan Vieira

Casada há 22 anos, mãe de 3 filhas, apaixonada por empreender, atua há 20 anos no ramo educacional.

Mantenedora de 3 escolas na cidade de Sumaré, entre elas a escola bilíngue WHALE Bilingual School. Presidente do Instituto Educacional Way4you, desenvolve projetos sociais para liderança feminina cristã regional.

Pedagoga, licenciada em Matemática, Analista Comportamental e Especialista em Neurociência aplicada à Educação Financeira, também possui certificação internacional em Programação Neurolinguística e Coaching.

## A importância de se dizer 'não'

A importância de se dizer "não" no processo educacional é um dos grandes temas de debate entre pais, educadores e psicólogos. Em uma era em que muitos preceitos tradicionais são constantemente reavaliados, a ideia de impor limites é, por vezes, confundida com a privação de liberdade ou a falta de afeto. Todavia, é imperativo compreender que dizer "não" é uma forma essencial e construtiva de amor e responsabilidade.

Uma educação permissiva, onde os "nãos" são escassos ou inexistentes, pode acarretar consequências desastrosas para o futuro dos filhos. Crianças criadas sem limites têm maior probabilidade de desenvolver comportamentos egocêntricos, expectativas irreais sobre a vida e dificulda-

des significativas ao enfrentar frustrações e decepções inevitáveis. Elas podem crescer com uma falta de habilidades vitais de autocontrole e resiliência.

Imaginemos, por exemplo, um adolescente que jamais tenha ouvido um "não" em casa. Na escola, ao receber uma nota baixa, pode questionar a autoridade do professor e, com isso, não aprender a refletir sobre suas próprias limitações e resultados. No ambiente de trabalho, pode tornar-se um profissional incapaz de lidar com críticas construtivas, prejudicando sua carreira e relações interpessoais.

O papel dos pais e educadores é preparar crianças e adolescentes para o mundo além dos portões de sua casa, um mun-

do que não é permissivo e tem suas próprias regras e limites. É, portanto, um ato de amor proporcionar um terreno seguro para que a criança faça suas primeiras experiências com o "não". Esse aprendizado gradativo é crucial para o desenvolvimento emocional e social.

No entanto, a aplicação do "não" deve ser feita de maneira inteligente e equilibrada. Deve-se acompanhar o "não" com uma explicação clara do porquê da negativa. Isso não só ajuda a criança a entender as consequências de suas ações mas também promove o desenvolvimento do seu senso crítico.

Tomemos o exemplo de um pedido insistente de uma criança para mais tempo em frente às telas. Ao explicar que, apesar do desejo, é necessário limitar o tempo para cuidar da saúde dos olhos e reservar mais tempo para atividades físicas e interação familiar, estamos oferecendo um "não" fundamentado, nutrido por cuidado e pedagogia.

Ao conduzir o processo educacional, é importante estabelecer expectativas claras e consistentes. Em minha prática, utilizo um método que combina estrutura e empatia. A regra dos três passos é um dos recursos eficazes: primeiro, explico a regra e o porquê da sua importância; segundo, reforço a regra através de exemplos e, por fim, aplico a consequência apropriada e proporcional quando a regra é quebrada.

Outra ferramenta valiosa é o diálogo aberto. Encorajo os pais a manterem uma comunicação constante e transparente com seus filhos. Quando a criança entende que um "não" não é arbitrário, mas parte de um diálogo franco e contínuo sobre expectativas e responsabilidades, ela tende a responder melhor ao controle parental.

Os efeitos positivos de uma educação que sabe dizer "não" sem dúvida se estendem até a vida adulta. Indivíduos que cresceram com limites compreendem a importância de seguir normas, têm melhores habilidades de resolução de problemas, são mais resilientes e aptos a estabelecer relacionamentos saudáveis.

Finalmente, é vital ressaltar que dizer "não" não é um fim em si mesmo, mas um meio de promover um desenvolvimento mais equilibrado e pleno. Um "não" dado com amor é uma ferramenta poderosa, que pode moldar vidas de maneira profunda e positiva, preparando os futuros adultos para enfrentar o mundo com responsabilidade e autonomia.

A importância de se dizer "não", portanto, reside em proporcionar, através de uma orientação firme e afetuosa, as bases para que crianças e adolescentes se tornem cidadãos conscientes e equilibrados, capazes de agir com prudência e humanidade em um mundo complexo e em constante mudança.