

TUDO QUE  
VOCÊ PRECISA  
SABER SOBRE  
A SUA CIDADE

DIGITAL

# Tribuna

# Liberal

15 de  
Maio  
de 2024  
Nº 9.150

Ano 32

◆ SUMARÉ (CENTRO | NOVA VENEZA | PICERNO | MARIA ANTONIA | ÁREA CURA | MATÃO) ◆ HORTOLÂNDIA ◆ NOVA ODESSA ◆ MONTE MOR ◆ ELIAS FAUSTO ◆ PAULÍNIA ◆

## CRESCIMENTO DE 18,6%

### Monte Mor chega a 46,2 mil pessoas aptas a votar neste ano

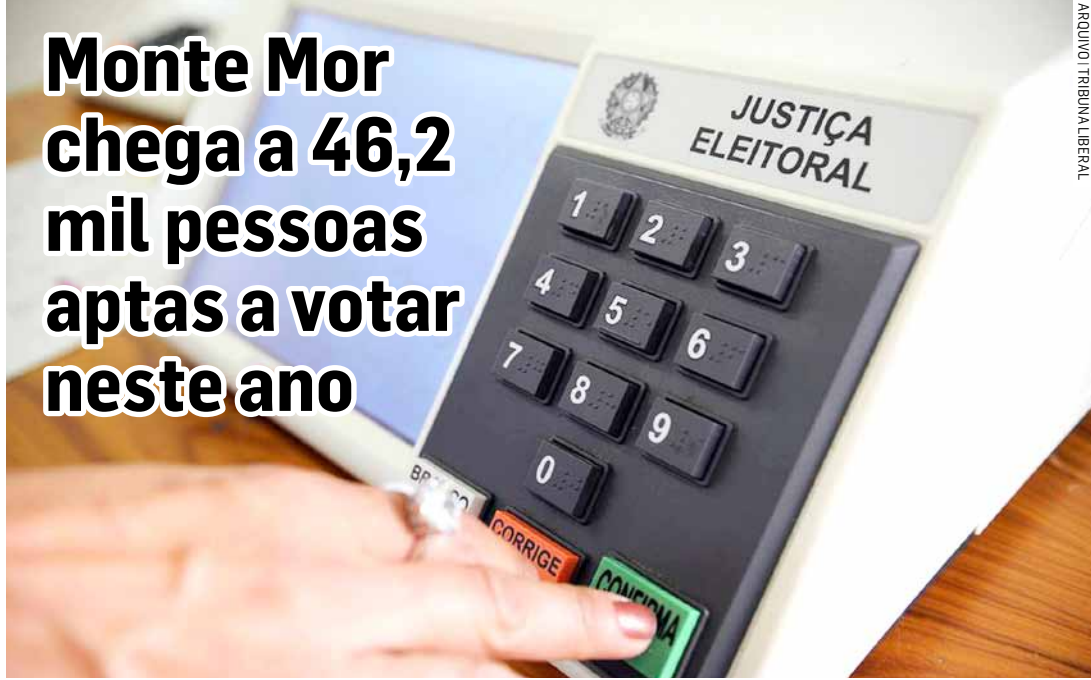

O TSE (Tribunal Superior Eleitoral) divulgou dados atualizados do eleitorado do município de Monte Mor. Com um total de 46.204 eleitores registrados, a cidade atinge um novo recorde em sua história política. Em comparação com os números das eleições municipais de 2020, que contabilizaram 38.949 eleitores, Monte Mor registrou um aumento de 7.255 votantes, representando um crescimento percentual de 18,6% para as eleições de 6 de outubro.

PÁGINA 05

## PRIMEIRO TRIMESTRE

### Nova Odessa cria 784 novos postos de trabalho em 2024



O setor produtivo de Nova Odessa – formado por indústrias, comércios, prestadores de serviços e produtores rurais da cidade – gerou em março 310 novos empregos com carteira assinada. Com o resultado do mês, o total de novas vagas de trabalho criadas no primeiro trimestre deste ano na cidade subiu para 784. É o que comprova a estatística oficial do Novo Caged, divulgada mensalmente pelo Ministério do Trabalho e Emprego.

PÁGINA 04

# Sumaré garante menor índice de desocupação da RMC, diz estudo

Segundo pesquisa recente realizada pela Acic, município registrou percentual de desemprego de apenas 1,05%

## LATINO-AMERICANO

### Samu de Hortolândia é destaque em congresso de medicina

A técnica do trabalho feito pelo Samu (Serviço de Atendimento Móvel de Urgência) de Hortolândia é reconhecida em nível internacional. Prova disso é que o órgão foi destaque no 1º Congresso de Medicina de Emergência, realizado em Buenos Aires (Argentina), no mês passado. O Samu apresentou dois casos graves nos quais o atendimento rápido foi essencial para salvar as vítimas.

PÁGINA 06



Serviço apresentou dois casos graves durante evento

Em meio a um cenário nacional e regional marcado por desafios econômicos, a cidade de Sumaré se destaca positivamente com o menor índice de de-

semprego em comparação com outras localidades da RMC (Região Metropolitana de Campinas). Segundo uma pesquisa recente realizada pela Acic (Associação

Comercial e Industrial de Campinas), Sumaré registrou um índice de desemprego de apenas 1,05%, contrastando com a média regional de 6,60%.

PÁGINA 03



Resultado significa que apenas 2.197 pessoas estão desempregadas em Sumaré

## RECEPÇÃO



### Homem é preso com caminhão furtado, placas e documentos em Sumaré

Policiais civis da DIG (Delegacia de Investigações Gerais) prenderam um homem de 55 anos, por receptação e crime contra a ordem econômica. O suspeito foi detido na rua Santo Afonso, no bairro Matão, em Sumaré, onde foi localizado um caminhão Mercedes Benz furtado no dia 9 de maio, no município de Artur Nogueira. Na casa do suspeito, em Paulínia, a polícia localizou placas identificadoras de caminhões e documentos. Na garagem, havia um veículo Hyundai HB20, prata.

PÁGINA 09

## 25 TONELADAS



### Prefeito de Bento Gonçalves agradece povo e empresas de Nova Odessa por doações

O prefeito Leitinho (PSD) e a equipe da Defesa Civil, Guarda Municipal, bombeiros civis voluntários e Saúde chegaram a Bento Gonçalves nesta terça-feira (14) levando uma carreta com mais de 25 toneladas de doativos. “Quero agradecer todo o povo de Nova Odessa por essa carga de mantimentos e suprimentos para doarmos para a população que sofreu e perdeu muito em meio à destruição. Seremos eternamente gratos por essa solidariedade”, disse Diogo Siqueira.

PÁGINA 08



## Clima Região



Sol com muitas nuvens durante o dia e períodos de céu nublado. Noite com muitas nuvens

## TEMPERATURA

Mínima 17° • Máxima 28°

## Loterias



## MEGA-SENA

Concurso 2724

Terça-feira, 14 de Maio de 2024

11 21 24 26 42 54

## LOTOFÁCIL

Concurso 3103

Terça-feira, 14 de Maio de 2024

02 05 06 07 08  
11 12 13 15 16  
17 22 23 24 25

## QUINA

Concurso 6439

Segunda-feira, 13 de Maio de 2024

03 31 62 64 80

## LOTOMANIA

Concurso 2620

Segunda-feira, 13 de Maio de 2024

02 05 12 13 16  
27 32 34 40 43  
44 50 52 53 59  
60 70 84 87 94

## DUPLA SENA

Concurso 2661

Segunda-feira, 13 de Maio de 2024

## 1º SORTEIO

10 21 30 34 35 44

## 2º SORTEIO

11 15 16 21 34 43

## Telefones úteis



## SUMARÉ

BRK Ambiental.....	0800 771-0001
Bombeiros.....	193
Delegacia de Polícia.....	3873-1518
UPA Macarenko.....	3903-1455
Prefeitura Municipal.....	3399-5100
Seminário.....	3399-5700
Câmara Municipal.....	3883-8810
Fórum.....	3873-2811
Delegacia da Mulher.....	3873-3493
Ciretran.....	3883-7100
Guarda Municipal.....	3873-2656
Polícia Militar.....	190 / 3873-1918
Conselho Tutelar.....	3828-7893
Procon.....	3873-1071
Hospital Regional.....	3828-4727
Rodoviária.....	3873-2026
Cartório de Registro Civil.....	3828-1739
Iluminação Pública.....	156

## HORTOLÂNDIA

Sabesp.....	3865-1091
Bombeiros.....	193 / 3236-3733
Delegacia de Polícia.....	3865-2517
Prefeitura Municipal.....	3965-1400
Câmara Municipal.....	3897-9900
Ciretran.....	3897-6022
Guarda Municipal.....	3809-8000
Polícia Militar.....	190 / 3897-6033
1º Distrito Policial.....	3887-1701
2º Distrito Policial.....	3909-9003
Conselho Tutelar.....	3865-3287
Procon.....	3809-2289
Defesa Civil.....	3897-9852
Maternidade.....	3809-5100
Emergência.....	192 / 3897-5944
Zoonozes (CCZ).....	3897-5974

## Combater o etarismo é uma tarefa de todos

**Dimas Ramalho** é Conselheiro do Tribunal de Contas do Estado de São Paulo

É um prazer ver a atriz Arlete Salles em cena. No papel das gêmeas Frida e Catarina, duas mulheres com personalidades completamente distintas, a protagonista da novela da Globo não esbanja apenas talento e carisma na televisão. Aos 85 anos e em plena forma, ela também vem conseguindo demolir estereótipos e preconceitos que costumam ser associados à velhice.



Cunhado no final dos anos 1960 nos Estados Unidos, o termo etarismo (ou idadeísmo) só recentemente se tornou mais conhecido no Brasil. Não é de hoje, porém, que idosos e idosas sofrem as duras consequências da discriminação.

De acordo com a segunda edição da Pesquisa Idosos no Brasil, realizada em 2020 pelo Sesc São Paulo e pela Fundação Perseu Abramo, nada menos que 81% das pessoas com mais de 60 anos concordam que existe preconceito contra o idoso no Brasil – um percentual praticamente idêntico ao registrado na primeira edição do levantamento (80%), de 2006. Mais grave: 18% afirmaram terem sido discriminados ou maltratados em um serviço de saúde; e 19% declararam terem sofrido algum tipo de violência física ou verbal.

Chama atenção ainda que a percepção dos idosos sobre co-

mo os mais jovens os enxergam seja majoritariamente negativa (75%). Entre as principais citações espontâneas estão referências à “incapacidade”, como “não servem para nada” ou são “um incômodo”; em seguida aparecem menções a “desprezo” e “desrespeito”.

Na visão do professor Egídio Dórea, coordenador do programa USP 60+ e especialista no tema, o etarismo constitui o mais universal e frequente dos preconceitos, porque não depende de cor, nacionalidade, renda, orientação sexual ou religião. De tão arraigado na sociedade, ele se reproduz até no nível das leis.

Foi só no início deste ano que o Supremo Tribunal Federal, de forma unânime, tornou possível aos maiores de 70 anos escolher o regime de bens a ser aplicado no casamento ou na união estável. Até então, pelo Código Civil, eles só tinham direito de se casar no regime de separação de bens – uma forma nada sutil de, sob o pretexto de proteger os eventuais herdeiros, determinar que essas pessoas são incapazes de fazer as próprias escolhas. Não à toa a ministra Cármen Lúcia afirmou, durante o julgamento, que o dispositivo apresentava “presunção de etarismo”.

Muitas vezes tratado como simples brincadeira – o que definitivamente não é –, essa discriminação por idade pode acarretar consequências graves para a saúde e o bem-estar dos idosos. Está associada, por exemplo, à redução da expectativa de vida e ao desenvolvimento de depressão, doenças cardiovasculares e problemas cognitivos. Ele também aumenta o isolamento social e o sentimento de desamparo dos mais velhos – condições que tendem a desencadear problemas de saúde –, restringe sua capacidade de expressar a própria sexualidade e aumenta o risco de violência e abusos.

Por fim, ele também contribui para a pobreza e a insegurança financeira dos idosos, uma vez que muitos terminam excluídos do mercado de trabalho.

Uma pesquisa realizada em 2022 pela consultoria Ernst & Young e pela agência Maturi com quase 200 empresas de 13 setores fez uma radiografia do mercado de trabalho brasileiro para pessoas com mais de 50 anos – e os resultados são pouco alentadores.

Dois terços das companhias entrevistadas possuem menos de 10% de funcionários nessa faixa de idade, e quase um terço delas contam com menos de 5%.

Além disso, 78% das organizações ouvidas afirmam que o mercado em geral é etarista, criando barreiras para a contratação de trabalhadores maiores de 50 anos. Apesar dessa per-

cepção, conclui o estudo, o discurso sobre a importância do tema se choca com a ausência de ações concretas: 80% das empresas respondentes não possuem políticas específicas e intencionais de combate à discriminação etária em seus processos seletivos.

Mais preocupante ainda: falta uma visão clara por parte delas sobre como deixarem de ser discriminatórias. As ideias para enfrentar o problema costumam ser genéricas e pouco inovadoras, tocando apenas a sua superfície. Dado o rápido envelhecimento da força de trabalho nacional, mudar essa realidade se afigura urgente. O IPEA (Instituto de Pesquisa Econômica Aplicada) estima que, em 2040, quase 60% dos trabalhadores terão mais de 45 anos.

A mudança de mentalidade, claro, não cabe apenas ao mercado de trabalho. Respeitar e valorizar a velhice é uma tarefa de todos. A transição demográfica em curso no país fará com que, em poucas décadas, nos tornemos um país de adultos e idosos. Segundo o IBGE, cerca de um terço da população terá mais de 60 anos em 2060.

Como a presença da octogenária Arlete Salles nos ensina, a velhice é uma conquista, e um idoso saudável e ativo é um bônus – e não um ônus – para a sociedade.

## O negacionismo raivoso e a aceitação da ciência das mudanças climáticas (parte 01)

**Marcos Buckeridge** é professor do Instituto de Biociências da USP/Jornal da USP

O evento extremo ocorrido no Rio Grande do Sul passa para a história como uma das consequências mais drásticas do que estamos fazendo com o nosso planeta. A dimensão do evento é comparável aos grandes terremotos que levaram a milhares de mortes, destruição e deixaram em seus rastros contos enormes a pagar. A diferença é que terremotos são fenômenos naturais não ocasionados por seres humanos. Já as alterações no clima e seus efeitos são.

Ao presenciar fenômenos desta magnitude, as perguntas que surgem são: podemos amenizar esses impactos? Se sim, como?

A resposta é: evitando que os impactos sejam muito amplos e nos tornando bem preparados para quando o impacto vier, mesmo que seja um dos grandes. É preciso planejar e se preparar. No que se refere à infraestrutura, planos bem feitos e bem aplicados funcionam bem. O problema maior está em lidar com os seres humanos. Isto porque a maioria das populações apresenta uma parcela de negacionistas que atrasa a execução de planos. Esses grupos sociais se tornam corresponsáveis pelas mortes e danos que vemos em eventos climáticos extremos como o do Rio Grande do Sul.

Já houve momentos em que parecia haver esperança. Em 2008, ano seguinte ao lançamento do quinto relatório do Painel Intergovernamental das Mudanças Climáticas (IPCC), da ONU, a mídia vinha dando gradativamente mais atenção ao tema. Neste mesmo ano, lançamos um livro em português (su-

postamente o primeiro na nossa língua sobre o tema) intitulado Biologia e Mudanças Climáticas no Brasil. Como editor pedi aos autores para avisar os capítulos que escrevessem da maneira mais aberta (ou seja, menos científica) possível para que os textos pudessem ser apreciados por leitores não especialistas. Aquele me parecia um bom momento para avisar as pessoas sobre o perigo que a humanidade estava (e está) correndo com o aumento gradativo de gases do efeito estufa e da temperatura no planeta.

Também em 2008, e lá se vão 16 anos, escrevi um pequeno ensaio sobre as mudanças climáticas globais abordando questões relacionadas à sociedade. Relendo o ensaio hoje, vejo que havia um otimismo ingênuo de minha parte. Eu realmente achava que se pudessemos avisar a todos, as coisas poderiam melhorar no futuro. Não foi bem assim que as coisas aconteceram nessa década e meia.

O tema do ensaio foi a negação coletiva, um fenômeno que já estava sendo estudado por preocupar os cientistas a respeito das interações com a sociedade. O intuito era: “Ei, preste atenção! Você está sendo enganado por você mesmo. A mudança climática está aí e é só começarmos a trabalhar juntos para atenuar seus impactos.”

Fenômenos de negação coletiva da ciência são tão antigos quanto ela própria. Ela afeta tanto o indivíduo como as massas. Um acontecimento bem conhecido que envolve a negação coletiva foi o surgimento do Movimento Ludista, associado ao de-

envolvimento da revolução industrial na Inglaterra do final do século 18 e início do 19. O Ludismo não foi um movimento político-partidário. As pessoas simplesmente eram contra o processo de industrialização e entravam nas indústrias com o intuito de destruir as máquinas. O fenômeno foi tão intenso na Inglaterra daquele período, que gerou várias mortes e até mudanças legislativas. O que hoje chamamos de negacionismo era, naquele momento, a negação da industrialização.

Sabendo de tudo isso, chegar a 2024 e ver imagens do centro de Porto Alegre totalmente inundado, o Aeroporto Salgado Filho inundado com aviões debaixo d’água e mais de 90% das cidades gaúchas afetadas, gera enorme frustração depois de tanto esforço da comunidade científica para avisar que isso poderia acontecer. Frustração também porque, em parte, o ocorrido tem relação com o negacionismo da ciência que se instalou nas populações de vários países nas últimas duas décadas.

Para compreender como chegamos até aqui, é instrutivo conhecer um pouco da história do ambientalismo. Ele tem origem em uma das principais revoluções científicas do século 20: o nascimento da ecologia. Tudo começa em 1935, com a publicação de um artigo pelo botânico inglês Arthur Tansley, cunhando o termo ecossistema. Quase três décadas depois, a publicação de um livro chamado Primavera Silenciosa por Rachel Carson, deu conta que um inseticida chamado DDT estava alterando o desenvolvimento dos

ovos de pássaros e provocando efeitos ecológicos potencialmente destrutivos. A leitura de Primavera Silenciosa por parte significativa da população americana a comoveu e iniciou um processo de aceitação de que o ser humano faz parte de algo maior e precisa pensar nas relações ecológicas para manter o seu próprio bem-estar. Nascia assim um sentimento ambientalista de massa.

Mas o negacionismo estava instalado por outros meios. Entre 1960 e 1980 a Guerra Fria atingiu seu auge e o comunismo, que era associado pelo ocidente ao perigo de uma guerra nuclear, acabou sendo associado ao ambientalismo. A consequência foi que, na era Reagan nos EUA dos anos de 1980, houve ataque até às instituições previamente estabelecidas para cuidar do equilíbrio ambiental. O pior é que o ataque veio do próprio governo.

Se levamos em consideração o início das ideias que culminaram nos primeiros passos do ambientalismo moderno e contarmos seu início em 1935, até 2025 chegaremos em seu nonagésimo aniversário. Similarmente ao Ludismo, o ambientalismo produziu controvérsias e motivou movimentos sociais. De tão politizado, atualmente o ambientalismo ajuda a separar ideologias de esquerda e direita. As consequências são pervasivas e os movimentos de ataque se multiplicam. Um dos mais recentes é o movimento greenslash, que é contra a sustentabilidade e norteia os agricultores europeus contra um acordo agrícola entre União Europeia e Mercosul.





**Monte Mor chega a 46,2 mil pessoas aptas a votar nas eleições deste ano**

➔ LEIA MAIS NA PÁGINA 05

# Sumaré reduz desemprego a 1,05% e garante menor índice de desocupação da RMC

Baixo percentual de desemprego ocorre graças a implementação de políticas públicas adotadas pela administração, que estimulam o desenvolvimento econômico e atraem investimentos para cidade

**Da Redação** • SUMARÉ  
tribunaliberal@tribunaliberal.com.br

Em meio a um cenário nacional e regional marcado por desafios econômicos, a cidade de Sumaré se destaca positivamente com o menor índice de desemprego em comparação com outras localidades da RMC (Região Metropolitana de Campinas). Segundo uma pesquisa recente realizada pela Acic (Associação Comercial e Industrial de Campinas), Sumaré registrou um índice de desemprego de apenas 1,05%, contrastando com a média regional de 6,60%.

Esse resultado significa que apenas 2.197 pessoas da PEA (População Economicamente Ativa) em Sumaré estão desempregadas, um número baixo em relação à sua população total, na faixa dos 300 mil moradores.



Estudo aponta que pouco mais de 2 mil sumareenses estão sem trabalho atualmente

Tal índice de desemprego em Sumaré reflete uma série de iniciativas e políticas públicas adotadas para estimular o desenvolvimento econômico e atrair investimentos para a região. Programas de capacitação profissional, incentivos fis-

cais para empresas, e o fortalecimento do empreendedorismo local são algumas das estratégias que têm contribuído para criar um ambiente favorável aos negócios e à criação de empregos.

Além disso, o setor industrial e de serviços em

Sumaré tem apresentado um desempenho sólido, gerando oportunidades de emprego em diversas áreas. O crescimento do comércio local e o investimento em infraestrutura, como em novos viadutos, também têm impulsiona-

do a economia da cidade, proporcionando mais empregos e renda para os seus habitantes, segundo análise de economistas.

## DIÁLOGO

Sumaré abriu diálogo e relações comerciais com a

Índia recentemente. O prefeito Luiz Dalben (PSD) e o deputado estadual Dirceu Dalben (Cidadania) receberam a consuleta indiana, Manisha Swami, além de empresários da cidade e da região metropolitana.

O prefeito sugeriu um intercâmbio entre empresários de Sumaré com investidores da Índia para ampliar as exportações e as oportunidades de negócio entre o município e uma das economias mais dinâmicas do mundo.

Através de iniciativas diplomáticas e comerciais, Sumaré, que é a segunda maior cidade da RMC, se posiciona como um centro propício para investimentos com o país asiático. Isso porque Sumaré possui 46% de seu território aberto para receber novas empresas e potencializar as operações das companhias já instaladas no município.

Após sugestão do prefeito, ficou definida a realização de uma videoconferência entre empresários de Sumaré e região com empreendedores da Índia para a troca de informações estratégicas sobre as necessidades e oportunidades de mercado entre a cidade e o país asiático, que figura entre as principais economias do mundo, vive intensa industrialização, expansão tecnológica e é o maior fornecedor de produtos farmacológicos do Brasil.

## AMPLIO E CONFORTÁVEL

# Sumaré inaugura novo prédio do PA Maria Antônia nesta sexta-feira

**Da Redação** • SUMARÉ  
tribunaliberal@tribunaliberal.com.br

A Secretaria de Saúde de Sumaré entrega nesta sexta-feira (17), às 10h, o novo prédio do PA (Pronto Atendimento) Maria Antônia, um local mais amplo e confortável para os cerca de 4.500 usuários referenciados por mês na unidade, além dos colaboradores.

O novo prédio está localizado à rua Isabela Luna Tavares, 63, Jardim Maria Antônia. O local conta com

duas salas de clínicos, sala de pediatria, emergência, recepção, sala de medicação, observação, triagem, sala de necrotério, expurgo, depósito de limpeza e higiene e recepção. Segundo a pasta, a mudança de endereço vai ampliar os atendimentos.

“O aperfeiçoamento do atendimento, tanto estrutural quanto pessoal, são um dos nossos grandes objetivos. Tratamos a saúde pública como prioridade e agora os usuários terão um

ambiente adaptado e bem estruturado para o atendimento de urgência e emergência. A unidade oferecerá mais conforto e um atendimento digno aos nossos moradores, além de um ambiente de trabalho mais adequado aos profissionais da saúde e a ampliação do atendimento. Este é mais um investimento que realizamos na humanização da saúde de Sumaré”, disse o prefeito Luiz Dalben (PSD).

O PA Maria Antônia atende diariamente, das 7h às

19h. São ofertados atendimentos clínicos e pediátricos, além de enfermagem.

Esse é mais um investimento na região do Maria Antônia, que recebeu o bosque dos Lagos Cidade Orquídea, o CEU (Centro de Esportes e Artes Unificado) Recanto dos Sonhos, nova unidade de saúde no Florely, praça do Florely, pontes do Maria Antônia e Salerno, e está em andamento o projeto para dar sequência à construção da UPA Maria Antônia.



Novo prédio está localizado à rua Isabela Luna Tavares, 63, Jardim Maria Antônia

## CRIANÇAS E ADOLESCENTES

# 3º Seminário de Prevenção e Combate ao Abuso e Exploração Sexual reúne 200 pessoas em Sumaré



Evento reuniu mais de 200 pessoas e contou com palestra e bate-papo

**Da Redação** • SUMARÉ  
tribunaliberal@tribunaliberal.com.br

Mais de 200 pessoas participaram nesta terça-feira (14) do “3º Seminário de Prevenção e Combate ao Abuso e Exploração Sexual de Crianças e Adolescentes”, promovido pela Secretaria Municipal de Inclusão, Assistência e Desenvolvimento Social, em parceria com o IBQ (Instituto Bem Querido). O evento aconteceu em celebração ao Dia Nacional de Combate ao Abuso e à Exploração Sexual de Crianças e Adolescentes, comemorado no dia 18 de maio.

O evento contou com a palestra “Garantia de Direi-

tos de Crianças e Adolescentes, vítimas ou testemunhas da Violência Sexual, sob a ótica da escuta Especializada, a fim de evitar qualquer forma de revitimização ou retraumatização durante o processo da escuta”, ministrada pelo psicólogo Jefferson Beetholini, e com um bate-papo sobre “Intervenção dos atores sociais e o fluxo a partir da ciência do conselho Tutelar”, com o convidado do Conselho Tutelar, Francis Ribeiro.

“O combate ao abuso e exploração sexual infantil é um assunto que diz respeito a todos e devemos nos unir para reduzir as estatísticas relacionadas ao problema. A Prefeitura de Su-

maré, por meio das secretarias de Educação, Saúde e Inclusão, Assistência e Desenvolvimento Social está capacitada a oferecer orientação e lidar com casos desse tipo, tanto nas unidades escolares e unidades de saúde, quanto em órgãos como o Crea e Creas, entre outros”, comentou o prefeito Luiz Dalben (PSD).

As denúncias sobre abuso ou exploração sexual de crianças e adolescentes podem ser feitas no Conselho Tutelar (rua Máximo Biondo, 244, região central), no Disque 100 (nacional), no Disque 181 (estadual) ou, em caso de emergência, na Polícia Militar 190 ou na Guarda Municipal 153.



## ESTATÍSTICA OFICIAL

# Nova Odessa cria 784 novos postos de trabalho no primeiro trimestre de 2024

Desde janeiro de 2021, com a atual política municipal de Desenvolvimento, já são 3.397 empregos gerados na cidade

Da Redação • NOVA ODESSA  
tribunaliberal@tribunaliberal.com.br

O setor produtivo de Nova Odessa – formado por indústrias, comércios, prestadores de serviços e produtores rurais da cidade – gerou em março 310 novos empregos com carteira assinada. Com este resultado, o total de novas vagas de trabalho criadas no primeiro trimestre deste ano na cidade subiu para 784. É o que comprova a estatística oficial do Novo Caged, divulgada mensalmente pelo Ministério do Trabalho e Emprego.

Desde janeiro de 2021, quando entrou em vigência a atual política municipal de Desenvolvimento, já são 3.397 empregos criados na cidade. Foram gerados 1.605 novos postos de trabalho em 2021, mais 690 em 2022 e 318 em 2023. Entre 2021 e 2023, portanto, foram 2.613 empregos criados pelas empresas da cidade – uma média de quase 900 vagas por ano, que já está quase sendo alcançada agora em 2024.



Três primeiros anos do governo Leitinho terminaram com geração de emprego 'no azul'

A quantidade de empregos formais criados ou perdidos em determinado período é o resultado do total de admissões de trabalhadores no mesmo espaço de tempo, menos o total de demissões. Em março, por exemplo, foram 1.654 admissões, perante apenas 1.344 demissões. De janeiro

até março de 2024, foram 4.709 contratações, perante 3.925 dispensas.

O resultado do 1º trimestre de 2024 também foi 337% superior ao mesmo período de 2023, quando o saldo havia sido positivo em 179 vagas criadas. Neste ano, foi o Setor de Serviços que “puxou” o

bom resultado comparado com o ano passado: foram 528 novas vagas criadas, seguido pela Indústria, com 146 novos postos.

Segundo o prefeito Cláudio Schooder, o Leitinho (PSD), o fato de os três primeiros anos do seu mandato terminarem com geração de empregos ‘no

azul’, apesar dos efeitos da pandemia de covid-19 na Economia, são provas do sucesso dessa política de apoio ao empreendedorismo e ao empresário adotada desde 2021.

“Modernizamos a Lei de Incentivo (o ProdeNO), ouvimos os empresários, viabilizamos o Poupatempo e

o Corpo de Bombeiros da PM, promovemos os Feirões do Emprego, incluímos os empreendedores novaodessenses nas festas oficiais do Município e tantas outras medidas em prol do Desenvolvimento Econômico a longo prazo da cidade, e isso reflete na criação de empregos. O emprego é o melhor programa social que existe, porque traz autonomia e dignidade para as famílias dos trabalhadores”, justificou Leitinho.

A maioria das novas vagas nas empresas locais é anunciada semanalmente pelo PLT (Posto Local do Trabalho) da Prefeitura de Nova Odessa, que funciona no mesmo prédio do novo Poupatempo e da Secretaria de Desenvolvimento Econômico e Social.

As vagas são anunciadas sempre que disponíveis em <https://www.facebook.com/PrefeituraNovaOdessa>, <https://www.instagram.com/prefeituradenovaodessa/> e <http://www.novaodessa.sp.gov.br/Noticias.aspx>.

## VISITA

## Alunos da Etec Hortolândia conhecem Alimentação Escolar de Nova Odessa

Da Redação • NOVA ODESSA  
tribunaliberal@tribunaliberal.com.br

Na semana passada o Setor de Alimentação Escolar de Nova Odessa abriu as portas para receber a visita de alunos do curso de Nutrição da Etec (Escola Técnica Estadual) de Hortolândia, sob a responsabilidade da professora e nutricionista Juliana Maia Rosa Ferreira. Dentro do conteúdo teórico do curso, é abordada a merenda escolar, suas regras e legislações e a importância do Programa de Alimentação Escolar para os alunos que são atendidos nas redes públicas de ensino.

“Temos muito orgulho e segurança em receber no



Alunos iniciaram a visita com um tour pelo setor e entenderam como é feita a separação e distribuição para cada segmento da Rede Municipal

nosso setor e nas escolas municipais alunos e estagiários das redes pública ou privada. Todos ficam sempre encantados e surpresos com a maneira como o Programa de Alimentação Escolar é cumprido em Nova Odessa, a qualidade e variedade que temos de todos os gêneros alimentícios e nosso incansável trabalho de educação nutricional”, explicou a responsável técnica pelo setor, a nutricionista Juliana Píssaia Savitsky.

Os alunos iniciaram a visita com um tour pelo setor, no qual Juliana os recebe e explica detalhadamente como ocorrem os processos licitatórios, como os pedidos são feitos, como os gêneros são armazenados e entregues semanalmente nas unidades escolares (a fim de garantir produtos sempre novos chegando em segurança nas cozinhas). Eles entendem como é feita a separação e distribuição para cada segmento da Rede Municipal – berçários, creches, pré-escolar e Ensino Fundamental 1.

“Os alunos do curso técnico têm acesso à parte de gêneros secos do estoque, a parte refrigerada, além dos estoques de utensílios e EPs. Terminando a parte teórica, nos dirigimos para as escolas. Dessa vez eles foram conhecer a Emeb (Escola Municipal de Educação Básica) Haldrey Bueno, onde a diretora Mônica e o vice-diretor Denis os receberam. Eles acompanharam todo o processo de produção e distribuição das refeições, conheceram as dependências da cozinha e estoque e, no final, degustaram a mesma refeição que é servida aos nossos alunos”, explicou Juliana.

“A visita técnica foi finalizada na Emeb Maria Stel-  
la, e fomos recebidos gen-

tilmente pela diretora Luciana Negrison, que apresentou toda a unidade escolar aos alunos de Nutrição e explicou a diferença de cada fase e faixa etária dos alunos atendidos na unidade e que estavam almoçando”, acrescentou a nutricionista.

“Os alunos puderam vivenciar todo o conteúdo teórico que aprendem nas aulas, e é sempre gratificante poder abrir as portas aos futuros nutricionistas e técnicos em nutrição, é uma forma também de sensibilizá-los que todo aquele referencial teórico colocado em prática vai fazer toda a diferença no futuro. A partir do conhecimento teórico, da bagagem que esses alunos trazem consigo, é possível melhorar a qualidade do nosso trabalho”, completou Juliana Píssaia.

## MERENDA ESCOLAR

Atualmente, a Rede Municipal de Ensino de Nova Odessa possui 25 unidades, entre creches, pré-escolas e escolas de Ensino Fundamental 1, e conta com 55 diretores e especialistas, 400 professores, 200 integrantes nas equipes de apoio, atendendo cerca de 5,2 mil alunos. Todos recebem diariamente todas as refeições previstas no PNAE. O Município atende ainda, com merenda escolar, as ONGs Apae, Casa Abrigo Casulo e SOS (Serviço de Orientação e Solidariedade) a “guardinha” da cidade.

A equipe é composta por cerca de 190 profissionais, incluindo os 14 colaboradores municipais que atuam na central. Diariamente, são servidas cerca de 13.600 refeições, incluindo 3.800 desjejuns, 3.800 almoços, 3.800 jantares e 2.200 lanches para os alunos de período integral.

### 4ª Paella Caipira

Rotary Club de Sumaré Ação

Aponte a câmera do celular para o código QR abaixo e obtenha todos os dados para pagamento!



Valor adulto:

R\$40,00

de 5 a 12 anos:

R\$25,00

até 5 anos: Gratuito

\*Também teremos Paella Vegetariana

Data: 19 de Maio, das 11 às 15 horas

Local: Associação Nipo Brasileira de Sumaré  
Avenida Saudade, 1499, Sumaré-SP

Organização:



Entidades Favorecidas:







# Monte Mor ganha 7,2 mil eleitores e chega a 46,2 mil pessoas aptas a votar

Tribunal Superior Eleitoral aponta que município teve crescimento de 18,6% no eleitorado local nos últimos quatro anos e são 46.204 moradores que poderão ir às urnas escolher prefeito, vice-prefeito e vereadores em 6 de outubro

**Da Redação** • MONTE MOR  
tribunaliberal@tribunaliberal.com.br

O TSE (Tribunal Superior Eleitoral) divulgou dados atualizados do eleitorado do município de Monte Mor, revelando um crescimento significativo nos últimos quatro anos. Com um total de 46.204 eleitores registrados, a cidade atinge um novo recorde em sua história política.

Em comparação com os números das eleições municipais de 2020, que contabilizaram 38.949 eleitores, Monte Mor registrou um aumento de 7.255 votantes, representando um crescimento percentual de 18,6% para as eleições de 6 de outubro, que são marcadas pela escolha de prefeito, vice-prefeito e vereadores.

Entre os eleitores aptos a votar, um destaque importante é o número daqueles que possuem cadastro biométrico. Dos 46.204 eleitores, 40.411 estão com a biometria cadastrada, o que equivale a 87,46% do elei-



Crescimento populacional dos últimos anos reflete no número de eleitores em Monte Mor

torado total. Por outro lado, 5.793 eleitores, correspondendo a 12,54%, ainda não realizaram o cadastro biométrico.

Os líderes políticos e as autoridades municipais estão atentos a esse cenário e

já começaram a traçar estratégias para garantir que a infraestrutura eleitoral seja capaz de acomodar essa crescente demanda.

Para entender as causas por trás do aumento do eleitorado em Monte Mor, é

crucial considerar uma variedade de fatores socioeconômicos e políticos que podem ter contribuído para esse fenômeno, segundo cientistas políticos.

Um dos principais impulsionadores do aumen-

to do eleitorado em Monte Mor é o crescimento populacional da cidade. O aumento da população resulta em mais residentes elegíveis para votar, refletindo diretamente no aumento do eleitorado.

Monte Mor experimentou um influxo de migração interna nos últimos anos. A chegada de novos moradores à cidade, seja por motivos de trabalho, estudo ou busca de melhores condições de vida, contribui para o aumento do eleitorado, segundo analistas políticos.

O acesso ampliado à informação, especialmente por meio da internet e das redes sociais, pode ter contribuído para uma maior conscientização política entre os moradores de Monte Mor. O acesso a informações sobre candidaturas, plataformas políticas e questões nacionais em debate pode ter motivado mais pessoas a se envolverem no processo eleitoral.

Há ainda o crescimento econômico que pode estar associado a uma maior estabilidade e qualidade de vida, incentivando mais pessoas a se estabelecerem na cidade e participarem ativamente da vida política local.

## PARA 2025



Beto Carvalho (ao centro) é o presidente da Comissão de Finanças e Orçamento

## Audiência pública da LDO acontece na próxima semana na Câmara de Monte Mor

**Da Redação** • MONTE MOR  
tribunaliberal@tribunaliberal.com.br

O projeto de lei 47/2024, que trata sobre a LDO (Lei de Diretrizes Orçamentárias) para 2025 será discutido em audiência pública da Comissão de Finanças e Orçamento, na terça-feira (21), a partir das 18h30. O evento será no plenário da Câmara de Vereadores de Monte Mor (rua Rage Maluf, 61, Centro), com transmissão ao vivo pelas redes sociais.

Em tramitação na Casa, o projeto trata das "diretrizes para a elaboração e execução da Lei Orçamentária para o exercício fiscal de 2025". O convite para o evento, assinado pelo presidente da comissão, vereador Beto Carvalho (PP), foi divulgado na semana passada.

### LDO

Conhecido como Projeto da LDO, a propositura traça as regras, vedações e li-

mites para as despesas dos poderes Executivo e Legislativo, regulamentando transferências entre entes e disciplina o equilíbrio entre receitas e despesas.

"O cidadão também poderá participar da audiência através do portal e-Democracia. Também será possível acompanhar pelo canal do YouTube da Câmara, porém sem a possibilidade de interação", destacou Beto, sobre a audiência que vai discutir o assunto.

## RODAS EMPREENDEDORAS

# BRK lança projeto para empreendedorismo feminino em Sumaré

**Da Redação** • SUMARÉ  
tribunaliberal@tribunaliberal.com.br

Um dos pilares da BRK, concessionária responsável pelos serviços de água e esgoto em Sumaré, é apoiar o desenvolvimento socioeconômico das regiões onde atua. Dentro desse contexto, a companhia iniciou em maio mais uma edição da ação Rodas Empreendedoras, que tem por objetivo capacitar 20 mulheres na produção de produtos de higiene artesanal.

Dividido em quatro módulos, o programa aborda os seguintes temas: economia criativa, empreendedorismo e gestão, criação de produtos e design,

além de exposição, venda, troca e parcerias.

"A BRK entende a importância de direcionar os investimentos para ações que contribuam com o desenvolvimento social e econômico da comunidade onde está inserida, sempre de forma sustentável e essa é uma ótima oportunidade para isso", explica Bruno Luz, gerente administrativo da BRK em Sumaré.

Os encontros estão programados para ocorrer sempre às quintas-feiras, no período da tarde, na Escola Estadual "Marinalva Gimes Colossal da Cunha", localizada no bairro Parque Jatobá, e tem como público-alvo adolescentes da re-

de estadual de ensino.

Izilda Maria Costa, uma das treinadoras do projeto, destaca que o Rodas Empreendedoras vai além da capacitação, proporcionando empoderamento e o resgate da autoestima e do cuidado consigo. "É uma estrutura que está iniciando e que leva para esse caminho, das meninas sentirem o autocuidado, terem um cuidado consigo, uma oportunidade de trazer segurança para o feminino. Além de proporcionar uma oportunidade de renda", diz.

Essa semana ocorre o terceiro encontro do projeto quando será introduzido o modelo "Empreendedorismo e Gestão".



Programa capacita 20 mulheres na produção de produtos de higiene artesanal



## LATINO-AMERICANO

# Samu de Hortolândia é destaque em congresso internacional de medicina

Profissionais apresentaram dois casos graves nos quais o atendimento rápido do órgão foi essencial para salvar as vítimas

Da Redação • HORTOLÂNDIA  
tribunaliberal@tribunaliberal.com.br

A técnica do trabalho feito pelo Samu (Serviço de Atendimento Móvel de Urgência) de Hortolândia é reconhecida em nível internacional. Prova disso é que o órgão foi destaque no 1º Congresso de Medicina de Emergência, realizado em Buenos Aires (Argentina), no mês passado. O Samu apresentou dois casos graves nos quais o atendimento rápido executado pelas equipes foi essencial para salvar as vítimas. O órgão, vinculado à prefeitura, foi o único Samu do Brasil a participar da apresentação de casos.

O órgão foi representado pelo médico regulador e intervencionista Daniel Wurzler de Moraes e pelo enfermeiro emergencista Stefano Ferreira Chinatto. Os profissionais expuseram banners com resumos dos dois casos atendidos pelo Samu de Hortolândia. Para apresentá-los, os casos tiveram que passar por uma avaliação prévia feita pela organização do congresso. O evento foi promovido pela Flame (Federação Latino-Americana de Medicina de Emergência) e pelo SAI (Serviço de Atendimento Emergencial da Argentina).

Os banners ficaram na área de apresentação de casos montada no congresso.

so. Nos intervalos entre as palestras, os participantes passavam pela exposição para saber como foram feitos os atendimentos dos casos apresentados. “O Samu de Hortolândia foi o único a apresentar casos de atendimento pré-hospitalar. Os demais casos foram de atendimento pós-hospitalar”, destacou Wurzler.

O caso apresentado pelo médico regulador foi de um acidente em que um homem, de cerca de 50 anos, sofreu um trauma grave no rosto por ter sido atropelado por um trem. “Participar do congresso foi uma experiência muito positiva. Os dois casos apresentados pelo Samu de Hortolândia atraíram a atenção, principalmente, de profissionais que ainda não têm muita experiência na área”, destacou o profissional.

Já o enfermeiro emergencista Stefano Ferreira Chinatto apresentou o caso de um acidente de trânsito no qual um motociclista, de cerca de 30 anos, colidiu com um veículo. Por causa do impacto da colisão, o motociclista foi arremessado e atingiu a parte lateral do veículo. Durante o atendimento, a equipe atuou rapidamente para fazer um torniquete a fim de conter o sangramento. A medida foi essencial para salvar a vida da vítima, que teve que ser resgatada com auxílio do helicópte-

ro Águia da Polícia Militar. “Foi um caso bastante complicado. O torniquete foi essencial para evitarmos o óbito da vítima”, explicou o enfermeiro.

Para ele, o congresso foi uma boa oportunidade de intercâmbio com profissionais de outros países. “Foi uma experiência bem positiva. Pudemos trocar experiências e fazer networking. Muitos estudantes de medicina ficaram curiosos com os casos que apresentamos e nos fizeram perguntas e pediram informações”, destacou.

O diretor da Atenção Hospitalar de Urgência e Emergência e coordenador do Samu, Renato Lopes Machado, salienta que a participação no congresso colocou em evidência a qualidade do trabalho desempenhado pelo órgão. “O Samu Regional de Hortolândia tem realizado um atendimento de excelência e com vários profissionais de destaque. Foi de suma importância termos dois profissionais nesse congresso internacional tão importante representando o município”, pontuou.

Em paralelo ao trabalho de atendimento de ocorrências, o Samu de Hortolândia realiza uma programação constante de capacitações para servidores municipais de outros órgãos da prefeitura e para a população.



Samu de Hortolândia foi o único a apresentar casos de atendimento pré-hospitalar no evento

## EPIDEMIA

## Jovem de 17 anos é a segunda vítima fatal de dengue em Hortolândia

Beto Silva • HORTOLÂNDIA  
tribunaliberal@tribunaliberal.com.br

A Secretaria de Saúde de Hortolândia confirmou, nesta terça-feira (14), a segunda morte por dengue na cidade. Segundo a pasta, o óbito foi confirmado na primeira semana de maio pelo Instituto Adolfo Lutz, da Capital. A vítima é um jovem de 17 anos de idade, que estava internado no Hospital Mário Covas e faleceu no dia 18 de abril.

A Prefeitura de Hortolândia informou que reforça as ações para combater a doença e conta com a parceria da população, para evitar criadouros do Aedes aegypti, mosquito transmissor da dengue, zika e chikungunya. A cidade registra 5.409 casos notificados de dengue, dois quais 1.055 são positivos e dois óbitos. Já de chikungunya são 17 casos notificados, dos quais um positivo. Neste ano, o município não registrou nenhum caso notificado de zika.

A Secretaria de Saúde destacou que o fenômeno da onda de calor que persiste no Brasil, favorece a reprodução mosquito. Por isso é importante que a população reforce os cuidados contra o vetor de transmissão. Uma medida simples



Hortolândia registra atualmente 1.055 casos positivos de dengue e dois óbitos

que ajuda no combate ao inseto é manter tonéis, barris e caixas d'água tampados para evitar que se tornem criadouros.

O veterinário da UVZ (Unidade de Vigilância de Zoonoses), Evandro Alves Cardoso, reforça a orientação que água parada é a condição ideal para a fêmea do Aedes aegypti depositar os ovos que darão origem a mais mosquitos. “Os ovos eclodem em contato com água. Mesmo que não esteja chovendo, quando, por exemplo, o morador rega plantas ou joga água no quintal já é o suficiente para eclodir os ovos”, alerta.

A população também deve

ficar atenta com piscinas e também mantê-las cobertas. Outro item que requer atenção são recipientes de água ou bebedouros para cães, gatos e demais animais de estimação. Esses objetos também podem servir de criadouro do Aedes aegypti. É importante higienizá-los constantemente para evitar que fiquem com ovos do Aedes aegypti. O veterinário alerta que os ovos conseguem resistir até dois anos.

Outro item que a população deve ficar atenta são vasos de planta. É importante eliminar sempre a água que fica acumulada no pratinho embaixo do va-

so ou jogar areia nele para evitar o acúmulo.

Outra medida simples, mas importante, que a população deve fazer é o descarte correto de materiais recicláveis nos PEVs (Pontos de Entrega Voluntária de entulho e outros materiais recicláveis) disponibilizados pelo município. A lista de PEVs está disponível no site da Prefeitura.

Materiais recicláveis como garrafas PET, embalagens plásticas, pneus velhos, dentre outros, ao ficarem expostos ao ar livre podem acumular água de chuva, e assim também se tornarem potenciais criadouros do mosquito.

### BUSCA ATIVA E NEBULIZAÇÃO

Em paralelo a esses cuidados pela população, a prefeitura segue com as ações semanais de busca ativa e nebulização para eliminar o Aedes aegypti. Nesta semana, as equipes da UVZ realizam busca ativa no condomínio Olívio Franceschini e nebulização no Parque Orestes Ôngaro.

A busca ativa consiste em visitas pelos agentes para eliminar possíveis criadouros do Aedes aegypti. O objetivo é eliminar o inseto ainda na fase larval. Caso sejam encontradas larvas, os agentes recolhem algumas delas para identificação em laboratório. De acordo com a UVZ, 80% dos focos de criadouros estão nas casas das pessoas.

Nas visitas, os agentes também dão orientações aos moradores sobre como evitar a reprodução do mosquito. Eles ainda inquirem se algum ocupante da casa apresentou ou está com algum sintoma de dengue. Em caso positivo, a orientação é para que a pessoa procure a UBS

(Unidade Básica de Saúde), mais próxima de onde mora ou de referência, para receber atendimento e tratamento adequado e possivelmente que seja feita a notificação correta do caso.

Já a nebulização consiste em espalhar um tipo de inseticida no ar para eliminar os mosquitos Aedes aegypti adultos. Antes do início da ação, as equipes da UVZ passam nas casas para avisar os moradores. Os agentes utilizam nebulizadores fixados nas costas para espalhar o inseticida em forma de vapor. O trabalho dura entre 15 a 20 minutos.

A UVZ reforça a solicitação para que os moradores permitam a entrada dos agentes em suas casas para fazer a busca ativa e a nebulização. Os agentes do órgão estão identificados com crachá e uniforme. As ações são importantes para combater o Aedes aegypti. Para saber em quais ruas e regiões serão realizadas as ações, a população pode entrar em contato com a UVZ pelos telefones (19) 3897-3312 ou (19) 3897-5974.

**BOA PROSA**  
Comunicação

Produção de Conteúdo - Assessoria de Imprensa

(19) 97110-5606



HÁ 4 MESES

# Sumaré confirma morte de criança de 5 anos por picada de escorpião

Óbito aconteceu em janeiro após o garoto Lucas Miguel ser picado enquanto brincava em uma área do condomínio no Jardim Maria Antônia

**Beto Silva** • SUMARÉ  
tribunaliberal@tribunaliberal.com.br

A Secretaria de Saúde de Sumaré recebeu a confirmação do Grupo de Vigilância Epidemiológico de que a morte do garoto Lucas Miguel Barbosa, de cinco anos, ocorrida em janeiro, foi provocada por acidente com escorpião.

O caso aconteceu no dia 15 de janeiro depois que o garoto foi brincar em uma área de lazer na região do próprio condomínio onde morava, no Jardim Maria Antônia. Ao retornar para casa a família percebeu que o pé da criança estava inchado e roxo. Ele foi internado no Hospital Estadual Sumaré.

O menino foi atendido pela equipe e foi usado soro específico para picadas de animal. No entanto, Lucas sofreu 12 paradas cardíacas e o quadro clínico teve complicações.

Na ocasião, a direção do Hospital Estadual Sumaré

esclareceu que o paciente foi internado na unidade às 22h do dia 15 de janeiro, trazido pela mãe com a suspeita de picada de escorpião sem prova da espécie. “A criança foi atendida pela equipe pediátrica de plantão com procedi-

**Ao retornar para casa a família percebeu que o pé da criança estava inchado e roxo**

mentos de emergência, inclusive uso de soro específico, mas o quadro clínico se agravou no decorrer da internação e o paciente foi a óbito no dia 16 de janeiro”, informou.

Em nota, nesta terça-feira (14), a Prefeitura de Sumaré informou que “se solidariza com a família da criança” e acrescentou que realiza a manutenção e roçagem rotineira de todas as áreas públicas, porém, com a al-



Lucas chegou a receber soro específico durante a internação, mas o quadro clínico se agravou e ele veio a óbito

ta quantidade de chuvas registrada no mês de janeiro, o “mato cresce em uma velocidade maior do que o habitual”.

“A dedetização da cidade ocorre diariamente, porém, é importante que os locais particulares, como o condomínio em ques-

tão, estejam com a dedetização preventiva em dia, para evitar acidentes como este. Também é importante frisar que nos fundos des-

te condomínio há uma área de preservação permanente, determinada pela Justiça”, acrescentou a administração municipal.

## 3 CATEGORIAS

# Finais da Copa Germânica de Futebol de Base de Sumaré acontecem no sábado

**Da Redação** • SUMARÉ  
tribunaliberal@tribunaliberal.com.br

Acontece neste sábado (18) as finais subs 11, 13 e 15 da Copa Germânica de Futebol de Base de Sumaré, em parceria e apoio do Grupo Germânica. Os jogos serão a partir das 7h45, no Centro Esportivo Vereador José Pereira, na rua Sebastião Raposo Júnior, 261, Vila Yolanda Costa e Silva. São dois campeões por categoria: Escolinhas Particulares e Projetos Sociais.

Pela categoria sub 11, a primeira final será entre Alvorada e União Três Pontes, às 7h45. Já CT Timão e EF Bom de Bola disputam o tí-



Participam da disputa atletas dos subs 11, 13 e 15

tulo às 10h15. Já pela categoria sub 13, Unidos da Vila Picerno e Meninos do São Judas jogam às 8h30 e AF Pontapé e CT Timão, às 11h15. E pela categoria sub 15, o primeiro jogo será entre Meninos do São Judas e Unidos da Vila Picerno, às 9h15, e o segundo entre CT Timão e AF Pontapé, às 12h15.

O campeonato contou com 12 times que disputam as categorias subs 11, 13 e 15, todos os jogos. Cerca de 550 jogadores participam do campeonato, que foi dividido em dois módulos: O Módulo Verde conta com equipes das escolinhas particulares da cidade. Já o Módulo Amarelo conta com equipes das escolinhas dos projetos sociais.

As equipes se enfrentaram dentro de seus respectivos módulos e categorias

e passam para a segunda fase quatro equipes. Desses clubes, o primeiro da colocação enfrenta o quarto e o segundo joga contra o terceiro. O vencedor de cada jogo disputa a final.

“Nossos garotos nos enchem de orgulho e levam o nome de Sumaré por todo o Estado. Ampliar a participação em novas etapas e/ou competições é uma evolução natural e a Copa Germânica tem o objetivo de revelar novos atletas, além de fomentar competições e as experiências de cada jogador em eventos oficiais e de grande porte. Agradecemos aos nossos parceiros do grupo Germânica pelo apoio neste evento tão importante para o crescimento pessoal e profissional dos nossos atletas”, explicou o prefeito Luiz Dalben (PSB).

## 12 DE JUNHO

# Fábio Jr. sobe ao palco do Expo América para celebrar o Dia dos Namorados

**Da Redação** • REGIÃO  
tribunaliberal@tribunaliberal.com.br

Uma noite de gala, com direito a jantar all inclusive e show do cantor Fábio Jr. para celebrar a data mais romântica do ano. O Expo América surpreende e prepara uma comemoração especial, que acontecerá no dia 12 de junho, a partir das 20h. Os ingressos já estão disponíveis em <https://bilheto.com.br/> ou no quiosque localizado no Tivoli Shopping.

Celebrando os 70 anos de vida, Fábio Jr. viaja com a turnê “Bem Mais Que os Meus 20 e Poucos Anos”, uma releitura de sua car-

reira repleta de sucessos e surpresas. Entre as obras do artista destacam-se “Caça e Caçador”, “O Que é Que Há”, “Só Você”, “Senta Aqui”, “Pareço Um Menino”, “Sem Limites Pra Sonhar”, “20 e Poucos Anos”, “Pai”, e outras canções que entraram para o seletivo time de clássicos da música popular brasileira.

Como não poderia deixar de ser, o show é elegante, grandioso e épico. O público terá uma experiência impactante para se emocionar e eternizar esse momento tão especial. A trajetória de Fábio é o fio condutor da narrativa do no-

vo projeto que vai abordar de forma única e surpreendente a carreira de ator, cantor, compositor, comunicador e poeta. Diferente de muitos artistas que atuam em vários segmentos, ele tem carreiras completas e não complementares, por isso, não tem como contar essa história sem abordar cada uma delas.

Para construir essa linha do tempo, o show será dividido em blocos, cada um com um tema específico. O cenário é grandioso e moderno com leds que vão sinalizar essa viagem. O primeiro bloco traz trechos de shows e contextualiza esse

início. O segundo é um registro biográfico com imagens de acervo, discos de platina e cenas de novelas. Já o terceiro aborda a intimidade do artista com material inédito e, por fim, um bloco com muitos hits e sucessos.

“Estou em uma fase ótima, muito feliz e realizado. A melhor forma de celebrar a vida é no palco com meus fãs. Eles são a razão de tudo e preparamos um show muito especial, lindo e cheio de surpresas do jeito que eles merecem. Vamos nos emocionar juntos e fazer uma verdadeira viagem ao longo da minha carreira” promete o cantor.

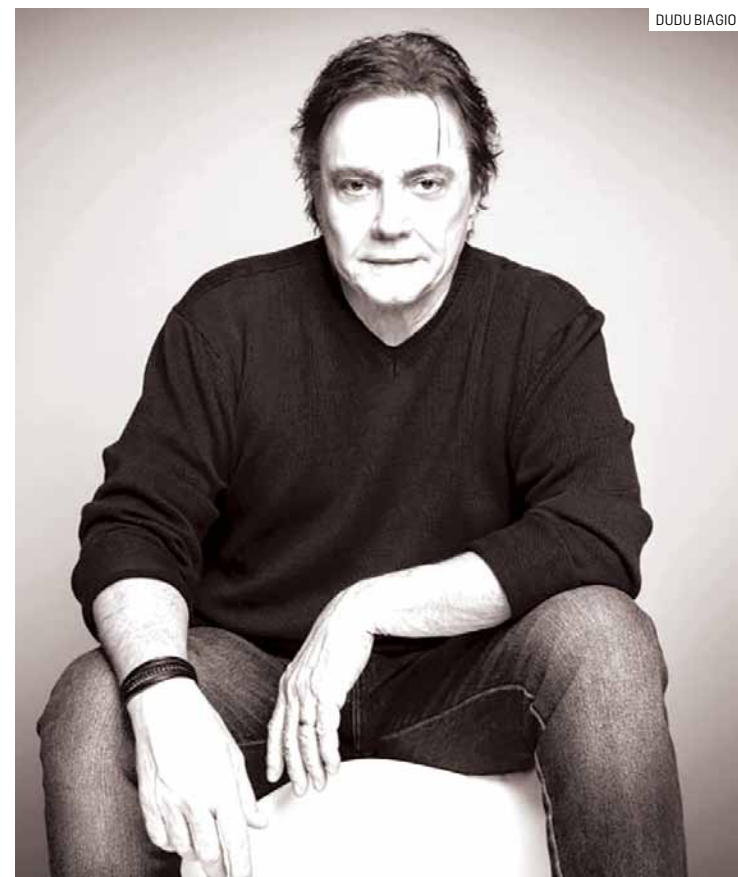

Cantor se apresenta no Expo América no Dia dos Namorados



## SOLIDARIEDADE

# Prefeito de Bento Gonçalves agradece o povo e empresas de Nova Odessa por doações

Comitiva liderada pelo prefeito Leitinho chegou à cidade do Sul na terça-feira após 22 horas de viagem

Da Redação • NOVA ODESSA  
tribunaliberal@tribunaliberal.com.br

Com saída na madrugada de segunda-feira (13) rumo à cidade de Bento Gonçalves, no Rio Grande do Sul, o prefeito de Nova Odessa, Cláudio Schooder, o Leitinho (PSD) e a equipe da Defesa Civil, Guarda Municipal, bombeiros civis voluntários e Saúde chegaram a Bento Gonçalves nesta terça-feira (14) levando uma carreta com mais de 25 toneladas de donativos para as pessoas e animais afetados pela tragédia causada pelas fortes chuvas no estado.

“Quero agradecer todo o povo de Nova Odessa por essa carga de mantimentos e suprimentos para doarmos para a população que sofreu e perdeu muito em meio à destruição. Seremos eternamente gratos por essa solidariedade do povo de Nova Odessa”, disse o prefeito de Bento Gonçalves, Diogo Siqueira, em vídeo divulgado nesta terça-feira.



Leitinho liderou comitiva de Nova Odessa até Bento Gonçalves, onde foram entregues 25 toneladas de donativos

“Depois de 22 horas de viagem com muito trânsito, algumas barreiras caindo na rodovia, chegamos aqui em Bento Gonçalves. Estou

muito feliz por estar aqui e poder fazer a diferença na vida das pessoas que perderam tudo e dos animais”, disse Leitinho.

A carreta foi cedida e enviada pela transportadora LeoFran, de Nova Odessa, que não mediu esforços para transportar todos os

donativos até Bento Gonçalves. “Quero agradecer também o Francisco Paiva, o Chico, da transportadora LeoFran. Deixo aqui o meu

25

## TONELADAS

De donativos para as pessoas e animais afetados pela tragédia causada pelas fortes chuvas no estado

muito obrigado pelo transporte fornecido com muito carinho e dedicação”, finalizou o prefeito da cidade gaúcha.

## ONDE DOAR

As doações para as vítimas das chuvas no Rio Grande do Sul podem ser realizadas no Paço Municipal até quinta-feira (16), às 16h. “Faça sua parte e venha ajudar o trabalho dos voluntários a realizar o processo de triagem dos donativos, auxiliando na separação e organização das doações”, explicou a presidente do Fundo Social, Rose Miranda.

“Estamos recebendo alimentos não perecíveis, água, ração para cachorros e gatos, medicamentos, roupas e calçados. Uma observação importante é que se atente para a validade dos medicamentos e que as roupas e calçados estejam identificados com seus tamanhos, para serem direcionados com mais rapidez e eficácia para quem realmente precisa”, acrescentou.

## Paulínia Winnner Mall Shopping é ponto de arrecadação de donativos

O Paulínia Winner Mall Shopping está arrecadando doações para as famílias do Rio Grande do Sul atingidas pelas fortes chuvas das últimas semanas. Podem ser doados produtos de higiene pessoal, fraldas (infantis ou adultas), garrafas e galões de água, alimentos não perecíveis, roupas em bom estado de uso, lençóis, toalhas e calçados, que devem estar amarrados para não se perderem.

A orientação é que os itens a serem doados estejam devidamente embalados e identificados por gênero e tamanho para facilitar a triagem das peças que serão entregues às vítimas.

As doações devem ser entregues no posto em frente ao quiosque Pet Store, no térreo, no horário de funcionamento do mall, de segunda a sábado, das 10h às 22h; domingo, das 12h às 20h. Tudo o que for arrecada-

do será entregue ao Centro Universitário Adventista de São Paulo de Hortolândia e encaminhado às vítimas da tragédia.

“Qualquer ajuda importa muito neste momento. São mais de um milhão de pessoas afetadas, a ideia é auxiliar de imediato os desabrigados impactados pelo desastre”, afirma Igor Borges, sócio-diretor do Paulínia Winner Mall Shopping.

| Da Redação



Itens a serem doados devem estar embalados e identificados por gênero e tamanho

## Hortolândia mobiliza Dia D da Campanha SOS Rio Grande do Sul nesta sexta-feira

A Prefeitura de Hortolândia promove, nesta sexta-feira (17), o Dia D da Campanha SOS Rio Grande do Sul, ação em solidariedade às famílias atingidas pelas enchentes no estado gaúcho. A mobilização terá início a partir das 7h30 em dois pontos da cidade. Para os servidores públicos municipais, o Dia D será promovido no Paço Municipal “Palácio das Águas”. Já para a população em geral, as doações podem ser entregues nas carretas entre os condomínios Mônaco e Jatobá, próximo do Terminal Metropolitano de Hortolândia, na continuidade da Av. Olívio Franceschini.

Entre os produtos de higiene e cuidados pessoais, a população poderá colaborar com a doação de itens como creme dental, escova de dente, sabonete, toalha de banho, absorventes e shampoo. Todos os itens dessa categoria deverão ser doados novos.



Servidores poderão participar da ação solidária fazendo doações no Palácio das Águas

Como forma de colaborar com o acolhimento das famílias desabrigadas, o Dia D da campanha promovida pela Prefeitura também vai arrecadar colchões, travesseiros, roupas de cama, baldes, vassouras e rodos. Todos esses itens poderão ser doa-

dos novos ou usados, contanto que apresentem bom estado de conservação e estejam limpos.

De acordo com dados atualizados até esta terça-feira (14) pela Defesa Civil do Estado do Rio Grande do Sul, a tragédia climática afetou 450 municípios

gaúchos. A catástrofe climática foi responsável por 147 óbitos e pelo desaparecimento de 127 pessoas. Cerca de 76 mil moradores continuam vivendo em abrigos e mais de 500 mil estão desalojados (morando na casa de parentes ou amigos).

| Da Redação

**AS PATROAS DA LIMPEZA PÓS-OBRA**

AS PATROAS DA LIMPEZA PÓS-OBRA E PERSONAL ORGANIZER

(19) 2218.1368

LIMPEZA PÓS-OBRA

• LIMPEZA RESIDENCIAL • LIMPEZA COMERCIAL • LIMPEZA ALTO PADRÃO

PERSONAL ORGANIZER

• ORGANIZAÇÃO DE CLOSET • ORGANIZAÇÃO DE ESCRITÓRIOS • ORGANIZAÇÃO DE ARMÁRIOS EM GERAL

/patroaslimpeza

patroaslimpeza@gmail.com



Um estudante de 16 anos foi esfaqueado por um colega, na tarde desta terça-feira (14), dentro de um colégio técnico particular na rua José de Alencar, no Centro de Campinas. Segundo colégio, o aluno foi atingido durante uma briga com outro estudante dentro da sala de aula do segundo ano do Ensino Médio. No momento da agressão, havia cerca de 30 alunos na sala.

# Homem é preso por receptação e crime contra a ordem econômica em Sumaré

Com o acusado, que tem passagem por roubo, policiais apreenderam um caminhão, dois automóveis e uma motocicleta

Cézar Oliveira • SUMARÉ  
tribunaliberal@tribunaliberal.com.br

Policiais civis da DIG (Delegacia de Investigações Gerais) prenderam um homem de 55 anos, por receptação e crime contra a ordem econômica. O suspeito, que se identificou como motorista, foi detido na rua Santo Afonso, no bairro Matão, em Sumaré.

A Polícia Civil recebeu informações sobre um caminhão que foi furtado no dia 9 de maio, no município de Artur Nogueira. Ao chegar no local, a equipe viu, pelo portão, o Mercedes Benz estacionado na garagem do imóvel. No interior do estabelecimento também havia uma motocicleta marca Triumph Multistrada 950, vermelha.

Os policiais aguardaram próximo ao local onde, momentos depois, o suspeito chegou conduzindo um veículo VW T-Cross, branco. Durante abordagem, o homem informou que possui registro criminal por roubo e demais crimes patrimoniais, e que - de fato - havia adquirido o caminhão ciente de que se tratava de produto de crime.

A equipe descobriu o endereço residencial do motorista, que fica na rua Edison Motta, no bairro Bom Retiro, na cidade de Paulínia.

Foram realizadas buscas no imóvel e, no quarto do suspeito, foram localizadas placas identificadoras de caminhões e demais documentos. Na garagem, havia um veículo Hyundai HB20, prata.

O suspeito alegou ter adquirido de pessoa que não



No segundo imóvel do acusado, em Paulínia, policiais encontraram placas e documentos de caminhões



Acusado admitiu ter comprado caminhão sabendo se tratar de produto ilícito

quis fornecer o nome, telefone, paradeiro ou endereço, levantando a suspeita de se tratar de veículo produto de ilícito.

Nos fundos da residência foram localizados qua-

tro galões contendo cerca de oitenta litros de combustível etanol, que estava acondicionado de maneira totalmente irregular, próximo a botijões de gás e demais componentes inflamáveis.

O motorista foi conduzido até a sede da DIG de Americana, onde foi autuado por receptação e crime contra a ordem econômica, permanecendo à disposição da Justiça.



Moto Triumph Multistrada estava no imóvel em Sumaré

## EM HORTOLÂNDIA

### Homem é detido após descumprir medida e invadir casa da ex-esposa



Acusado foi levado ao Plantão Policial de Hortolândia, onde permaneceu detido

Cézar Oliveira • HORTOLÂNDIA  
tribunaliberal@tribunaliberal.com.br

Um homem de 43 anos foi preso em flagrante, na noite desta segunda-feira (13), por descumprimento de medida protetiva. A prisão foi realizada por policiais militares que foram até a casa da mulher localizada à rua Lucivan Caetano de Oliveira, no Jardim

Nossa Senhora Auxiliadora, em Hortolândia.

A equipe da PM foi acionada para atendimento de ocorrência de violência doméstica. Quando os policiais chegaram ao endereço, conversaram com a mulher que estava com a medida protetiva contra seu ex-marido. No documento há proibições da aproximação de, no mínimo, 300

metros entre o casal.

A vítima autorizou a entrada dos policiais na casa, onde flagraram o agressor deitado no sofá. Ele confessou aos policiais que invadiu a casa pulando a janela, e ainda admitiu ter ciência da medida.

O acusado foi levado ao Plantão Policial de Hortolândia, onde permaneceu à disposição da justiça.

## TIRANDO DOCUMENTOS

### Procurado por não pagar pensão é preso no Poupatempo de Sumaré

Cézar Oliveira • SUMARÉ  
tribunaliberal@tribunaliberal.com.br

Um homem procurado pela Justiça por não pagamento de pensão alimentícia foi preso pela Polícia Militar, na tarde desta segunda-feira (13), no momento em que tentava emitir a segunda via de documento no posto do Poupatempo, no Shopping de Sumaré.

Contra ele, havia um mandado de prisão administrativa de 90 dias, expedido pela 1ª Vara da Família do Tribunal de Justiça de São Paulo.

O indivíduo foi levado ao Plantão Policial, onde o caso foi registrado como captura de procurado. Ele ficou à disposição da Justiça.

Outra captura de procurado também aconteceu em Sumaré, na tarde des-

ta segunda-feira (13), durante o bloqueio de trânsito na avenida da Saudade.

Um motociclista foi parado por policiais militares e durante abordagem confessou que não possuía habilitação. Foi realizada consulta via Copom sendo constatado que ele era procurado pela Justiça. O homem foi conduzido até a delegacia e permaneceu preso.



Procurado foi preso quando buscava 2ª via de documento



## Divinolândia e o ciclismo



Monumento ao ciclista, Divinolândia (SP)

Monumento ao ciclista, Divinolândia (SP). Com um projeto idealizado por seu Conselho Municipal de Turismo, a cidade de Divinolândia inaugurou um monumento dedicado “Ao Ciclista”, homenageando o grande número de afeicionados que surgem de todos os cantos para aquela região. Duas Entidades colaboraram com o evento, com passeios e café da manhã: “Pedala Divinolândia” e “Pedal da Mulheres”. O monumento foi descerrado por Rovaldo Victor de Faria, um consertador de bicicletas desde 1976, e o evento contou com mais de 150 ciclistas vindo de 12 diferentes cidades. Parabéns Divinolândia.

### PEDRA QUE O RIO CAVOU



Cânions de Itararé (SP), foto Edilson Moraes. Em tupi-guarani, era assim chamada a cidade de Itararé, pois o rio Itararé, correndo em um leito rochoso, foi sendo desgastado pela correnteza e formando altos paredões, grandes cachoeiras e belas grutas. Itararé tornou-se ponto conhecido de bandeirantes, jesuítas, exploradores e estudiosos. Também se firmou como ponto de descanso dos tropeiros que convergiam do Sul levando animais para a feira de Sorocaba através do conhecido Caminho das Tropas. Foi organizada em município em 1725, emancipada em 1853, e fundada em 1893.

Na foto de Edilson Moraes: Cânions de Itararé (SP).

### ITARARÉ TURÍSTICA



Museu Histórico de Itararé (SP). A sua aprovação como “Município de Interesse Turístico” levou em conta a sua expressiva vocação para o Ecoturismo. Existe o Parque da Barreira, um lugar excelente para você passear com sua família, estar num lugar histórico e em contato com a beleza local. Existem várias trilhas. Ali também está o Cânion Pirituba-Itapeva, lugar extraordinário, porém recomenda-se a visita com Guia acompanhante. O Mirante do Morro chato é outro local interessante, uma vez que proporciona uma visão de 360°. Visite Itararé.

Na foto: Museu Histórico de Itararé (SP).

### MAIOR CIDADE



Lugares especiais em Itapeva (SP). Mesmo preservando a boa qualidade de vida do Interior do Estado, a cidade de Itapeva se tornou a maior cidade da região. Uma cidade pacata oferecendo boas opções de lazer como praças e parques, além de um comércio diversificado. É um polo educacional e na área da saúde. Em Itapeva está um dos raros Parques Rupestre do país, o “Água Limpa”, localizado a 14 km do centro, o qual abriga rochas de até 250 milhões de anos e inscrições dos povos “Kaingangs”. Visite Itapeva.

Na foto: Lugares especiais em Itapeva (SP).

### ITAPEVA TURÍSTICA



Trilhas inusitadas em Itapeva (SP) O Ecoturismo é predominante na cidade de Itapeva, distante 290 km da capital paulistana. Inúmeras trilhas para o seu Cânion, tem a Cachoeira do Palmito Mole, o Mirante Bela Vista, o Mirante Central, a Mata do Carmo, além do seu Parque Rupestre. A Cultura é outro destaque da cidade, com a sua Casa da Cultura, o Memorial do Tropeiro, a Catedral d Sant’Ana e a famosa Fazenda Pilão d’Água. A sua gastronomia oferece o ‘encapotado’ e vários alambiques. Há muito para se ver em Itapeva. Aproveite a sua primeira folga.

Na foto: Trilhas inusitadas em Itapeva (SP)