

TUDO QUE
VOCÊ PRECISA
SABER SOBRE
A SUA CIDADE

R\$ 4,00

Tribuna Liberal

09 de
Novembro
de 2023
Nº 8.996

Ano 32

◆ SUMARÉ (CENTRO | NOVA VENEZA | PICERNO | MARIA ANTONIA | ÁREA CURA | MATÃO) ◆ HORTOLÂNDIA ◆ NOVA ODESSA ◆ MONTE MOR ◆ ELIAS FAUSTO ◆ PAULÍNIA ◆

INCURÁVEL

Juiz manda Estado comprar remédio a sumareense que tem doença rara

O juiz Gustavo Pisarewski Moisés, da 4ª Vara Cível de Sumaré, condenou o Estado a fornecer um medicamento para o morador Unício Ribeiro, do Parque Bandeirantes, portador de uma doença pulmonar rara. O remédio custa R\$ 174 mil por ano. O caso envolveu uma ação movida pelo morador contra a Fazenda Pública do Estado, buscando o fornecimento de um medicamento que é vital para seu tratamento de saúde. O pedido de liminar foi deferido, ordenando o imediato fornecimento do medicamento. Unício Ribeiro é portador de fibrose pulmonar idiopática, uma doença pulmonar rara, progressiva e incurável. A evolução clínica da fibrose pulmonar é imprevisível e pode levar à morte em dois a três anos se não for tratada adequadamente.

PÁGINA 06

Microsoft inicia construção de Data Center em Sumaré



DIVULGAÇÃO

Multinacional vai gerar 50 empregos diretos já no começo das operações

Começaram as obras de construção do Data Center da Microsoft em Sumaré. A instalação é realizada em uma área de cerca de 300 mil metros quadrados, às margens da Estrada Municipal Valêncio Calegari, no Parque Santo Antônio. O novo espaço vai gerar, inicialmente, 50 empregos diretos em Sumaré. A previsão é que a empresa opere no município até o final de 2024. Os data centers funcionam como uma base física onde são armazenados aplicativos e dados essenciais de vários tipos de empresa.

PÁGINA 03

Nova Odessa descarta contaminação na Santo Ângelo e retoma captação

Coden Ambiental realizou análises laboratoriais imediatas depois de suspender retirada de água no Pós-Anhanguera

PÁGINA 05

RESULTADOS INICIAIS



DIVULGAÇÃO

Desassoreamento reduz risco de enchentes em Monte Mor

Os trabalhos de desassoreamento e abertura de calhas continuam no Córrego Central, afluente do Rio Capivari, na região próxima à Rodoviária e do bairro Jardim Santa Izabel, em Monte Mor. Em 10 dias trabalhados, a Prefeitura informou que foram retirados cerca de 5.200 m³ de sedimentos. Os impactos positivos já puderam ser sentidos pela população, tendo em vista que na última grande chuva registrada na sexta-feira (3), não houve apontamento de alagamento no local.

PÁGINA 07

AVENIDA PANAIÑO



DIVULGAÇÃO

Obra avança no trecho da linha férrea do Superviário

O trecho da avenida Panaíno, próximo ao condomínio residencial Green Park, parte do Superviário de Hortolândia, segue com evolução nas etapas de obras, segundo informou a Prefeitura nesta quarta-feira (8). No local, fica a via férrea e a PI (Passagem Inferior) para o trânsito de veículos. A empresa responsável pela obra contratada pela Prefeitura concluiu a primeira ponte que passará sobre o local. A nova linha férrea será feita pela concessionária RUMO Logística.

PÁGINA 07

RUAS DE SUMARÉ JÁ RECEBEM ENFEITES DO 'NATAL DO BEM'

PÁG. 08

COCA-COLA



LENNING ABDOLLA

Sumaré recebe Caravana Iluminada daqui 11 dias

Mantendo o clima natalino pelo sexto ano consecutivo, as ruas de Sumaré serão abrihantadas pela Caravana Iluminada da Coca-Cola. Sucesso nos anos anteriores, a caravana passará pela cidade no dia 20 de novembro, abrindo a programação de Natal na cidade. Faltam 11 dias para o esperado evento.

PÁGINA 03

Matrículas Abertas 2024

Onde a alegria e o aprendizado constroem o futuro!

Entre em contato com a gente: (11) 3873.2020 (11) 99615.7604

R. José Maria Miranda, 237 Sumaré - SP

35 anos anglo

Pintando 7 CENTRO DE RECREAÇÃO INFANTIL

Clima Região



Sol com aumento de nuvens ao longo do dia. À noite ocorrem pancadas de chuva.

TEMPERATURA

Mínima 19° • Máxima 37°

Loterias



MEGA-SENA

Concurso 2652

Sábado, 04 de Novembro de 2023

13 23 26 29 45 59

LOTOFÁCIL

Concurso 2947

2ª feira, 06 de Novembro de 2023

02 03 04 06 07
08 09 11 12 13
15 20 22 24 25

QUINA

Concurso 6285

3ª feira, 07 de Novembro de 2023

07 17 50 55 58

LOTOMANIA

Concurso 2543

2ª feira, 06 de Novembro de 2023

02 03 09 11 14
23 29 35 39 41
46 56 62 69 74
79 88 92 94 95

DUPLA SENA

Concurso 2589

6ª feira, 03 de Novembro de 2023

1º SORTEIO

01 15 18 27 29 46

2º SORTEIO

04 08 09 14 21 24

Telefones úteis



SUMARÉ

BRK Ambiental.....0800 771-0001
Bombeiros.....193
Delegacia de Polícia.....3873-1518
UPA Macarenko.....3903-1455
Prefeitura Municipal.....3399-5100
Seminário.....3399-5700
Câmara Municipal.....3883-8810
Fórum.....3873-2811
Delegacia da Mulher.....3873-3493
Ciretran.....3883-7100
Guarda Municipal.....3873-2656
Polícia Militar.....190 / 3873-1918
Conselho Tutelar.....3828-7893
Procon.....3873-1071
Hospital Regional.....3828-4727
Rodoviária.....3873-2026
Cartório de Registro Civil.....3828-1739
Iluminação Pública.....156

HORTOLÂNDIA

Sabesp.....3865-1091
Bombeiros.....193 / 3236-3733
Delegacia de Polícia.....3865-2517
Prefeitura Municipal.....3965-1400
Câmara Municipal.....3897-9900
Ciretran.....3897-6022
Guarda Municipal.....3809-8000
Polícia Militar.....190 / 3897-6033
1º Distrito Policial.....3887-1701
2º Distrito Policial.....3909-9003
Conselho Tutelar.....3865-3287
Procon.....3809-2289
Defesa Civil.....3897-9852
Maternidade.....3809-5100
Emergência.....192 / 3897-5944
Zoonozes (CCZ).....3897-5974

CHARGE



A cooperação e a solidariedade na elaboração de um projeto de bem-estar coletivo para o Brasil

Alexandre Macchione Saes é professor da Faculdade de Economia, Administração, Contabilidade e Atuária (FEA) da USP/Jornal da USP

Há cerca de um mês, a Universidade de São Paulo se reuniu para a segunda edição do evento *USP Pensa Brasil*, um evento com intensa programação, reunindo atividades de Pró-Reitorias, museus, unidades, corpos artísticos-culturais e coletivos da Universidade.

Em 2022, no contexto da celebração dos 200 anos da Independência do Brasil e dos 100 anos da Semana de Arte Moderna, inauguramos a série *USP Pensa Brasil* recuperando a tradição de nosso pensamento social brasileiro, mas sugerindo ressignificar as interpretações do País à luz dos desafios do presente, por meio da questão: “como pensar o Brasil no século 21?”.

Um ano desafiador, em que o processo eleitoral ressaltou ainda mais as crises vividas por nossa geração, de sua dimensão econômica, social, política, ecológica, em que o violento discurso contra a ciência, a democracia, a cultura e o meio ambiente exigiu uma resposta da Universidade. Foi assim que a USP se colocou no debate, defendendo o Estado democrático de direito no Largo São Francisco em agosto e ressaltando seu papel na produção de conhecimento científico e de pensamento crítico. Nesse sentido, o *USP Pensa Brasil* foi um dos importantes ambientes, tanto de disseminação de algumas das relevantes contribuições da Universidade para a sociedade, mas acima de tudo, de construção de um espaço de diálogo para a troca de saberes e ideais sobre o futuro do Brasil.

Para o seminário *USP Pensa Brasil* de 2023 foi lançada uma nova temática para a reflexão: “A produção do comum numa sociedade fraturada”. Reconhecendo que no Brasil e no mundo os processos políticos tem construído sociedades cada dia mais polarizadas; reconhecendo que a ampliação da desigualdade econômica tem produzido cenários de cres-

cente de anomia social; reconhecendo que as mudanças climáticas estão resultando em violentos impactos na vida cotidiana da população, especialmente na vida dos mais vulneráveis; e reconhecendo a dificuldade de construir projetos coletivos, ao longo da semana o evento percorreu propostas de caminhos para superar as fraturas de nossa sociedade.

O “comum” como conceito no campo político, portanto, emerge com força no debate social nas últimas décadas, quase como uma resposta ao processo de expansão das reformas neoliberais e da mercantilização de todas nossas esferas da vida. A ampliação de projeto de Estado mínimo, da cultura do individualismo e do mercado como regulador social estimulou que novas respostas para a organização da sociedade fossem percorridas em espaços e tempos distantes das experiências do capitalismo.

Assim, o conceito do “comum” nos remete aos *common fields* dos campos medievais, cuja ausência da noção de propriedade privada proporcionava espaços coletivos de produção e acesso às terras e aos bens comuns - das florestas, pastos, rios etc. Mas o comum também pode ser identificado em expressões como da cultura do “bem viver”, dos saberes dos povos indígenas, da economia solidária, da sociabilidade em ambientes comunitários, em que as escolhas se pautam pelos valores coletivos de cooperação e solidariedade, pelo cuidado com a natureza e pela diversidade cultural.

Numa apropriação contemporânea, exigir a retomada dos espaços de produção “comuns”, da existência de práticas, lutas e direitos coletivos, é se opor ao cercamento dos espaços, aos processos de privatizações de bens, serviços e relações sociais. Nesse sentido, a acepção de comum deve ser amplificada e radicalizada, superando a proposição da teoria econômica dominante, de uma

“economia do bem comum”, de “bens públicos”, em que setores e atividades seriam regulados e atendidos pelo Estado.

A dimensão crítica do comum nos leva para além da oposição entre Estado e mercado, mas coloca em questão o modelo econômico e social vivido. A racionalidade econômica dominante, de valorização extrema do individualismo, que saiu dos livros de economia e tomou conta da vida cotidiana. Por meio de uma potente ideologia do progresso e da modernização, a varinha mágica do mercado liberou o indivíduo de sua existência como ser social. A métrica da maximização do lucro para a empresa se materializa como bem-estar material e consumismo para avaliar o suposto sucesso deste indivíduo-empresa.

Lá se vão 50 anos da publicação do relatório *Os limites do crescimento* do Clube de Roma e 30 anos da Eco 1992, no Rio de Janeiro, e teimamos em acreditar na promessa de um crescimento ilimitado; teimamos em acreditar que o desenvolvimento tecnológico pode driblar os impasses ambientais; teimamos em acreditar que as decisões individuais mediadas pelo mercado produzem os melhores resultados para o bem-estar coletivo. Por um lado, a aceleração da degradação ambiental e, por outro lado, a ampliação da desigualdade econômica mundial, que vai produzindo no mundo quase duas sociedades em termos de riqueza (a do 1% versus a do restante da população), são claros indícios que os impasses para o futuro são enormes e urgentes.

Em suma, a segunda edição do *USP Pensa Brasil* defendeu que, somente pelo compartilhamento de saberes, da cooperação e da solidariedade, e por meio da construção do comum na diversidade, da corresponsabilidade e da experiência de pertencimento, será possível elaborar um projeto de bem-estar coletivo para os brasileiros, com respeito às diferenças sociais e culturais.

Alergias, vacinas e gravidez: quais situações impedem a realização de procedimentos estéticos faciais?

Luise Albuquerque

é dentista especialista em harmonização orofacial

A saúde do paciente é o primeiro quesito a ser levado em consideração quando se fala em procedimentos estéticos faciais. Antes da realização de qualquer intervenção, é de suma importância que o profissional realize uma anamnese detalhada. Essa etapa envolve a coleta de informações sobre a saúde, histórico médico e desejos estéticos do paciente antes do início do planejamento do que será feito.

“É a anamnese que vai decidir se o paciente está apto ou não a realizar o procedimento”, explica Luise Albuquerque, dentista especialista em harmonização orofacial. Por meio dela, é possível descobrir se o paciente possui alguma alergia ou outros contra indicativos à execução dos procedimentos. “Doenças autoimunes, dificuldades na cicatrização, uso de medicamentos controlados. Todos esses fatores são levantados através da anamnese, e determinam a conduta pré e pós-intervenção”, destaca Luise.

Existem ainda algumas situações que impedem a realização de qualquer procedimento facial, como a gravidez. “Durante o período da gestação, em função da segurança da mãe e do bebê, todo tratamento deve ser suspenso”, pontua a profissional. A aplicação de vacinas recentes também é outro fator determinante que pode causar a suspensão temporária de intervenções estéticas, já que a baixa da imunidade causada pela vacina pode trazer complicações. “Além de alterar a imunidade, vacinas como a antitetânica confrontam o componente de ação da toxina botulínica, anulando seu resultado. Nestes casos, o ideal é aguardar 6 meses após a vacina antes da aplicação da toxina”, esclarece Luise.

Alergias a anestésicos e medicamentos também são identificados através da anamnese, facilitando a substituição por outros ativos que não causem reações no paciente. “Existem ainda alguns casos específicos, como alergias à picada de abelha, que devem ser levadas em consideração caso algum dia seja realizada a remoção de preenchedores faciais. Alergias à albumina, proteína presente no ovo, irão determinar o tipo de toxina botulínica aplicada”, acrescenta a profissional.

A especialista completa salientando que por esses e outros motivos a comunicação paciente-profissional é tão imprescindível. “É importante sempre buscar profissionais que se preocupem com um levantamento detalhado de todas as informações do paciente antes do início de qualquer tratamento. Mais do que buscar beleza, o profissional deve priorizar a saúde”, finaliza.

Para conhecer mais sobre o trabalho da especialista, acesse o perfil oficial da profissional no Instagram: @dra.lui-sealbuquerque.



Coden descarta contaminação na Santo Ângelo e retoma captação

➔ LEIA MAIS NA PÁGINA 05

Microsoft dá início às obras de instalação do Data Center em Sumaré

Multinacional vai abrir 50 vagas diretas de trabalho no começo das operações; unidade ficará em área de 300 mil metros quadrados, no Parque Santo Antônio



Máquinas já trabalham na construção do Data Center, na Estrada Municipal Valêncio Calegari, em Sumaré

Da Redação • SUMARÉ
tribunaliberal@tribunaliberal.com.br

Começaram as obras de construção do Data Center da Microsoft em Sumaré. A instalação é realizada em uma área de cerca de 300 mil metros quadrados, às margens da Estrada Municipal Valêncio Calegari, no Parque Santo Antônio. O novo espaço vai gerar, inicialmente, 50 empregos diretos em Sumaré. A previsão é que a empresa opere no município até o final de 2024.

“Nosso objetivo é trabalhar para trazer para Sumaré grandes empresas e empreendimentos”

Os data centers funcionam como uma base física onde são armazenados aplicativos e dados essenciais de vários tipos de empresa. A demanda pelo serviço cresceu nos últimos anos com o uso da computação em nuvem, que permite o acesso aos mesmos softwares e informações por dispositivos diferentes, sem a necessidade de uma conexão por cabo.

No Brasil, o serviço oferecido pela Microsoft é o Azure, considerado um dos mais populares do mercado por conta da integração com o pacote Office.

Recentemente, o prefeito Luiz Dalben (Cidadania), o vice Henrique Stein, o Henrique do Paraíso (Republicanos), e o deputado estadual Dirceu Dalben (Cidadania) se reuniram com representantes da empresa para conhecer os detalhes da implantação.

“Foi um encontro muito produtivo com uma líder global de tecnologia que está chegando no município, trazendo desenvolvimento, progresso, emprego e renda para a população. Sumaré é uma cidade com potencial e uma posição estratégica para negócios e nosso mandato trabalha amplamente para movimentarmos a economia e formar parcerias com empresas íntegras”, disse o deputado Dirceu Dalben.

“Sumaré é uma cidade com grande potencial para vários tipos de investimentos, o segundo maior mercado consumidor da Região Metropolitana de Campinas. A Microsoft é uma empresa de tecnologia, uma das dez maiores do mundo e vai ser motivo de orgulho para o povo sumareense porque vai estar na nossa cidade. Isso é geração de renda e de empregos diretos e indiretos. Nosso objetivo é trabalhar para trazer para Sumaré grandes empresas e empreendimentos que contribuam com o crescimento da cidade”, explicou o prefeito Luiz Dalben.

6º ANO CONSECUTIVO

Caravana Iluminada da Coca-Cola chega em Sumaré daqui 11 dias

Da Redação • SUMARÉ
tribunaliberal@tribunaliberal.com.br

Mantendo o clima natalino pelo sexto ano consecutivo, as ruas de Sumaré serão abrihantadas pela Caravana Iluminada da Coca-Cola. Sucesso nos anos anteriores, a caravana passará pela cidade no dia 20 de novembro, abrindo a programação de Natal na cidade. Faltam 11 dias para o esperado evento. O percurso terá início no Arena Atacado, na avenida Emílio Bosco, região do Matão, a partir das 17h e término na Praça do Bom Retiro, região da Área Cura.

Este ano, o conceito utilizado pela empresa é “Desperte o Papai Noel que há em Você”. Serão cinco caminhões representando mensagens do Natal e momentos de consumo do portfólio da Coca-Cola FEMSA Brasil. A atração itinerante traz ambientes instagramáveis, ilusionismo, dois espaços de cenografia, sendo um deles a Casa do Papai e da Mamãe Noel, e ativações com inteligência artificial.

A agenda ESG da companhia, trabalhada durante todo o ano, também estará presente por meio da utilização de placas de energia solar, compensação de carbono e uso de materiais recicláveis nos caminhões, além de mulheres na condução de dois veículos. A caravana passará pelas



Caravana Iluminada da Coca-Cola abre a programação natalina na cidade

principais avenidas de cada região da cidade.

“É com muita alegria que renovamos nossa parceria com a Coca-Cola e, pelo sexto ano consecutivo, vamos receber a Caravana Iluminada, que vai abrihantar nossa cidade. A caravana já é tradição em Sumaré e vai compor nossa programação de Natal, que preparamos com muito carinho para nossa população. São ações que visam aquecer o coração de nossas famílias e deixam nossa cidade mais aconchegante e alegre”, comentou a presidente do Fundo Social de Solidariedade, Mara Dalben.

O Fundo Social, com a ajuda de voluntários, es-

tá produzindo a decoração sustentável do Natal do Bem, desenvolvida por meio do reaproveitamento de garrafas pet, além de uma iluminação especial. Além disso, o Papai Noel

“A caravana já é tradição em Sumaré e vai compor nossa programação de Natal”

visitará todas as regiões e haverá atividades culturais e artísticas.

“Queremos manter o espírito de amor e união, principalmente neste ano. Pelo sexto ano seguido preparamos atividades para emocionar e acolher nossos mo-

dores neste período tão gostoso que é o Natal. Nosso Natal do Bem estará em toda a cidade, proporcionando momentos de felicidade, amor e esperança para nossos moradores. Nosso objetivo é oferecer para a população espaços onde as famílias possam aproveitar esse clima especial de fraternidade e paz, levando ainda para as nossas crianças o encantamento do Natal. Toda a decoração e a programação estão sendo preparadas com muito carinho pela nossa equipe, em um projeto socioambiental que envolve a solidariedade e a união, cultura, lazer e proteção ao meio ambiente”, comentou o prefeito Luiz Dalben (Cidadania).

CÂNCER DE PRÓSTATA

Fundo Social promove nova caminhada de prevenção em Sumaré

Da Redação • SUMARÉ
tribunaliberal@tribunaliberal.com.br

As ruas do Centro de Sumaré serão novamente “pintadas” de rosa e azul no dia 26 de novembro, com a tradicional caminhada em prol da prevenção dos cânceres de mama e próstata. Em mais uma ação das campanhas “Outubro Rosa/Novembro Azul”, o Fundo Social de Solidariedade promove o evento, com concentração às 8h, na Praça Manoel de Vasconcelos, na região central.

O percurso acabará na Praça do Macarenko, na avenida Sete de Setembro, onde haverá tendas de orientação em saúde, atrações artísticas e culturais, food trucks e o Cantinho do Piquenique até as 17h.

Quem não efetuou as inscrições também pode participar, a única diferença é que não receberá o kit com camiseta.

“Desde 2017, ofertamos mais de 50 mil exames preventivos e intensificamos nossas campanhas de conscientização e orientação. O trabalho dura o ano todo, porém, utilizamos os meses de outubro e novembro co-

mo meses festivos para celebrar toda a nossa luta pela saúde da população. Convidamos a população a aderir a campanha e participar da nossa grande caminhada, que promete muita alegria e diversão. Este ano, a inscrição é mediante a doação de um brinquedo novo, em prol do Mês das Crianças. Todos os brinquedos serão distribuídos nas Lojas de Brinquedos Solidárias para que nossos pequenos escolham com dignidade os itens que mais agradam”, falou a presidente do Fundo Social, Mara Dalben.

SAÚDE

“A caminhada é mais uma ação das nossas campanhas, que incentivam a prevenção e promoção da saúde da população. Convidamos a todos para participar, nos auxiliando a multiplicar as informações e conscientizando familiares e amigos sobre a importância do autocuidado. Este é um ato de valorização da vida e da saúde. A prevenção começa pela informação, pela conscientização, e este é o trabalho que desenvolvemos”, disse o prefeito Luiz Dalben (Cidadania).

PROMOÇÕES E OFERTAS

Black Friday deve injetar R\$ 1,1 bi na economia da RMC, diz ACIC

Previsão aponta que movimentação financeira na temporada promocional deste ano será 15% maior do que a data em 2022; eletrônicos serão produtos mais procurados

Paulo Medina • REGIÃO
paulo.medina@tribunaliberal.com.br

A expectativa para a Black Friday deste ano, que acontece na sexta-feira (24), a última de novembro, está mais alta nas cidades da região, segundo projeções da ACIC (Associação Comercial e Industrial de Campinas). De acordo com a entidade, a data promocional deve injetar R\$ 1,1 bilhão na economia da RMC (Região Metropolitana de Campinas), marcando um aumento de 15% no montante em relação ao ano anterior, que registrou R\$ 998 milhões.

Itens eletrônicos, como smartphones e aparelhos de televisão, lideram a lista de desejos dos consumidores, seguidos por eletrodomésticos, calçados, roupas, acessórios, perfumes e cosméticos.

O pagamento por meio de cartão de crédito, que oferece a possibilidade de parcelamento, continua sendo a opção preferida dos consumidores, seguido pelo PIX e cartão de débito, entre outros métodos.

Economistas da ACIC projetam que o crescimento da região vai superar a média nacional, em 10%, chegando a R\$ 7,5 bilhões em 2023, em comparação

aos R\$ 6,8 bilhões registrados em 2022.

A análise do perfil do consumidor da Black Friday revela dados interessantes: 51% são mulheres, 29% têm entre 24 e 34 anos, e 48% pertencem às classes AB.

Além do impulso nas vendas, a Black Friday também traz boas notícias para o mercado de trabalho na RMC. A ACIC estima um aumento de 2,61% na contratação de mão de obra temporária, gerando 236 novas vagas na região. Em Campinas, especificamente, a projeção é ainda mais otimista, com um crescimento de 3,20%

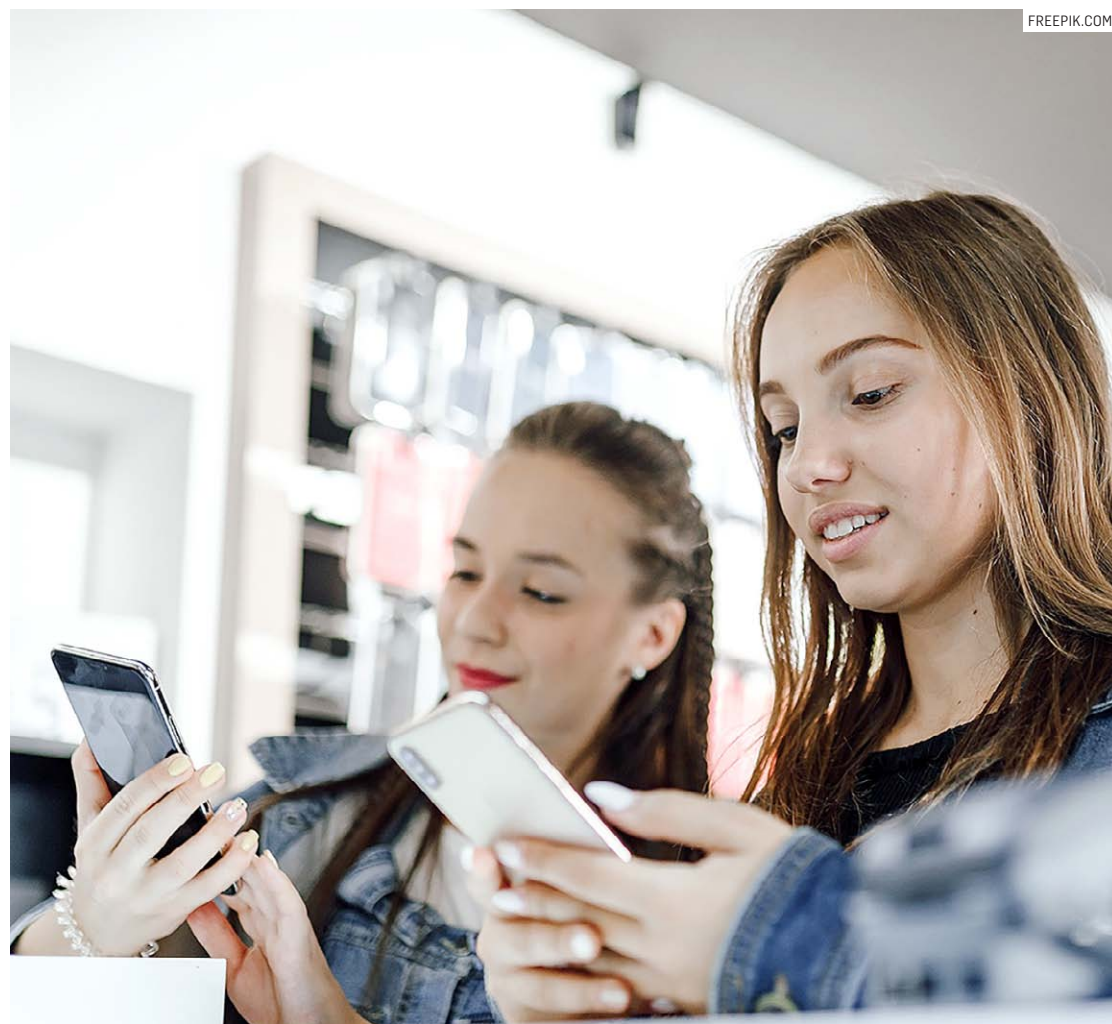

Smartphones e aparelhos de televisão são os primeiros produtos da lista de desejos dos consumidores da região

e a abertura de 129 vagas temporárias, comparadas às 125 do ano passado.

NATAL

Para o Natal, o **Tribuna Liberal** adiantou que o comércio varejista da RMC deve movimentar mais de R\$ 6,7 milhões. Nas grandes redes de supermercados da região (Sumaré,

Nova Odessa, Hortolândia, Monte e Mor e Paulínia), alimentos tradicionais de Natal como panetone, peru e frutas secas ganham destaque nas prateleiras. O comércio de rua já prepara promoções, decoração e horários especiais de funcionamento para atrair consumidores.

Considerada a data co-

memorativa mais forte e lucrativa para o varejo, a ACIC projeta crescimento de 2,14% nas vendas para o Natal em 2023, comparado com o mesmo período em 2022.

A expectativa de contratação de temporários na região é de 13.050 novas vagas. Em 2022, foram 12.695 contratações.

TREINAMENTO

Samu Hortolândia auxilia profissionais de saúde da região

Da Redação • HORTOLÂNDIA
tribunaliberal@tribunaliberal.com.br

O trabalho desenvolvido pelo Samu (Serviço de Atendimento Móvel de Urgência) de Hortolândia é reconhecido em âmbito re-

gional. Prova disso é que o serviço ministrou uma capacitação sobre urgências e emergências pediátricas no Hospital Estadual Sumaré nesta semana. A atividade contou com a participação de cerca de 300 profis-

sionais de saúde da região.

A capacitação abordou reanimação cardiopulmonar em crianças. Também foi realizado treinamento prático com estações de uso do DEA (Desfibrilador Externo Automático), uso de

dispositivo para intubação, técnica de compressão pulmonar em parada cardiopulmonar, técnica de desengasgo e ventilação pulmonar em crianças.

“As urgências e as emergências pediátricas

são situações muito específicas por causa da anatomia diferenciada das crianças, e também pelas doses fracionadas das medicações. Portanto, é necessária a capacitação dos profissionais para que

as ações sejam efetivas e com resultados positivos para crianças em situações de emergência”, explicou o diretor da Atenção Hospitalar, Urgência e Emergência e do Samu, Renato Lopes Machado.

AS OPORTUNIDADES APARECEM PARA QUEM ESTÁ BEM PREPARADO

CURSOS TÉCNICOS

- ▶ Contabilidade
- ▶ Eletrônica
- ▶ Enfermagem
- ▶ Logística
- ▶ Segurança do Trabalho

ESPECIALIZAÇÕES:

- ▶ Enf.do Trabalho
- ▶ Enf.do Trabalho
- ▶ U.T.I.

CURSOS PROFISSIONALIZANTES

- ▶ Adm de RH e Depto Pessoal
- ▶ Desenho Arquitetônico c/Cad
- ▶ Desenho Técnico Mecânico c/ Cad
- ▶ Eletricista Instalador
- ▶ Gestão em Logística
- ▶ Manutenção de Celular
- ▶ NR-10 Formação e Reciclagem
- ▶ Refrigeração e Cond. de Ar
- ▶ Solda, dentre outros.



(19) 99315-0958
(19) 99478-4201
(19) 2137-7000



WWW.ARQUIMEDES.COM.BR



Atividade no Hospital Estadual Sumaré contou com participação de 300 profissionais de urgência e emergência

ASSOCIAÇÃO DOS ENGENHEIROS E ARQUITETOS DE SUMARÉ

Ser **parceiro da AEAS** é ter **garantia de vantagens exclusivas.**

- UNIMED • UNIODONTO • CORRETOR DE SEGUROS
- ÁREA PARA COWORKING E OUTROS CONVÊNIOS



<https://www.aeas-sp.com.br/> TEL: (19) 3883-3022

f AssociaçãoDosEngenheirosEArquitetosDeSumare @ aeasumare @ aeasumare@gmail.com

QR CODE





Enfeites do 'Natal do Bem' são instalados em Sumaré

→ LEIA MAIS NA PÁGINA 08

Coden descarta contaminação na Santo Ângelo e retoma trabalho de captação

Empresa municipal de saneamento de Nova Odessa monitorou situação e realizou análises laboratoriais imediatas depois de suspender a captação no Pós-Anhanguera

Paulo Medina • NOVA ODESSA
paulo.medina@tribunaliberal.com.br

A Coden Ambiental, empresa municipal de saneamento básico de Nova Odessa, descartou nesta quarta-feira (8) a presença de contaminantes na Estação de Captação de Água Santo Ângelo, localizada na região do Pós-Anhanguera, e retomou a captação na área.

Desde o último fim de semana, a equipe técnica da Coden Ambiental esteve em alerta e acompanhou uma suposta ocorrência de contaminação na captação Santo Ângelo.

A suspeita surgiu devido a um vídeo que denunciava o descarte irregular de efluentes na região. Análises laboratoriais imediatas foram conduzidas, buscando identificar qualquer substância contaminante pre-

sente na água. No entanto, qualquer contaminação foi descartada.

Os resultados das análises não indicaram a presença de contaminantes. Antes da confirmação, como medida preventiva, a

Manobra preventiva não afetou abastecimento da população

captação de água na Santo Ângelo foi suspensa. Esta estação, que abastece a ETA (Estação de Tratamento de Água) Santo Ângelo, voltou a operar após cinco dias, período estimado para que qualquer possível contaminação se manifestasse, permitindo assim análises mais detalhadas e precisas.

Segundo a Coden, a manobra preventiva não



Após cinco dias de paralisação para análises mais detalhadas, estação voltou a operar normalmente

impactou a capacidade de atendimento da empresa à população. A região afetada é suprida pelo novo reservatório metálico, com capacidade para 700 mil litros, garantindo o fornecimento de água sem interrupções significativas.

Além disso, o restante da cidade também não foi afetado pela suspensão da captação na Santo Ângelo, pois a Coden Ambiental possui outra ETA que atende as demais regiões, garantindo o fornecimento de água potável.

“Cabe ressaltar que a

captação de água se dá na margem oposta ao possível descarte irregular. No nosso ponto de captação, as amostras estão dentro dos parâmetros considerados passíveis de tratamento pelos quesitos bacteriológico, de DBO e DQO. Preventivamente, a captação

foi suspensa desde sábado na ECA Santo Ângelo (que supre a ETA Santo Ângelo), sendo retomada nesta data, após todas as análises apresentarem resultados em conformidade com as normas de qualidade vigentes”, explicou a empresa municipal, em nota.

MOBILIZAÇÃO

Multivacinação é prorrogada até dia 15 em Nova Odessa



Campanha é voltada para atualização vacinal de bebês, crianças e adolescentes menores de 15 anos

Da Redação • NOVA ODESSA
tribunaliberal@tribunaliberal.com.br

A Secretaria de Saúde de Nova Odessa anunciou a prorrogação até o próximo dia 15 de novembro da Campanha de Multivacinação de crianças e adolescentes. A Campanha é voltada para a atualização vacinal de bebês, crianças e adolescentes com idade entre 0 e menores de 15 anos (14 anos, 11 meses e 29 dias). A intenção, ao vacinar o público menor de 15 anos é reduzir o risco de reintrodução e disseminação de doenças preveníveis por vacina.

A Campanha de Multivacinação para este público teve início dia 30 de setembro em todo o território nacional. Em Nova Odessa, as vacinas estão disponíveis de segunda a sexta-feira, em todas as sete UBSs (Unidades Básicas de Saúde) espalhadas por todas as regiões da cidade.

São oferecidos os seguintes imunizantes: Poliomielite, Meningocócica C Conjugada, Tríplice Viral (Sarampo, Caxumba e Rubéola), Febre Amarela, Pentavalente (Difteria, Tétano, Coqueluche, Hepatite B e doenças invasivas causa-

das pelo hemófilo b), Varicela, HPV (entre 9 e 14 anos de idade), BGC (tuberculose) e Covid-19.

As vacinas salvam vidas, são seguras e estão disponíveis na rede municipal de saúde. Para se vacinar, a criança ou adolescente precisa estar acompanhado dos pais ou responsáveis, portando o Cartão SUS e a Carteira de Vacinação.

Para facilitar o acesso dos pais que trabalham e, assim, ampliar a cobertura da campanha, a Secretaria de Saúde promoveu dois “Dias D” aos sábados e, mais recentemente, dois

plantões noturnos no Ginásio Municipal de Esportes do Jardim Santa Rosa.

“O objetivo é ampliar os percentuais de cobertura das diversas vacinas oferecidas atualmente na rede básica de saúde da cidade, facilitando o acesso das famílias à proteção trazida unicamente pelas vacinas. Por isso, é muito importante os pais levarem seus filhos menores de 15 anos para colocar a caderneta de vacinação em dia, elevando desta forma as coberturas vacinais”, explicou a secretária de Saúde, Jaqueline Serrano.

LIMPEZA

Secretarias promovem novos serviços de zeladoria

Da Redação • NOVA ODESSA
tribunaliberal@tribunaliberal.com.br

As equipes de campo das secretarias de Obras, Projetos e Planejamento Urbano e de Meio Ambiente de Nova Odessa mantêm o cronograma constante de ações e serviços de zeladorias e revitalização em toda a cidade, incluindo a limpeza de áreas verdes e vias públicas e a manutenção urbana em geral. O objetivo das pastas – assim como das equipes da Coden Ambiental – é deixar Nova Odessa mais limpa a fim de que moradores aproveitem as praças, playgrounds, quadras de areia e campos municipais de futebol para o lazer e a prática de esportes.

O Setor de Parques e Jardins da Secretaria de Meio Ambiente promoveu a jardinagem e roçagem do canteiro central da avenida Ampelio Gazzetta, facilitando a passagem de pedestres e ciclistas que usam a via para realizar seus exercícios físicos.

Também foram feitas a poda de árvores com risco de queda no Cemitério Municipal e no CMEI Beija Flor, localizado no Parque Klavin, além do corte do mato alto em algumas áreas verdes do Residencial Triunfo, evitando a proliferação de pragas e animais peçonhentos. As equipes também utilizaram um caminhão para retirada de sofás e móveis

descartados irregularmente na cidade.

Já as equipes da Diretoria de Serviços Urbanos cortaram o mato alto das calçadas do Jardim Bela Vista e em frente à UBS 7, no Jardim Nossa Senhora de Fátima. Realizaram ainda o nivelamento e compactação de uma via no Campo Belo, a poda da praça da rua Wadih Bufarah, no Centro, e a retirada de um trailer abandonado localizado embaixo da seringueira da rotatória da rua Tamboiril, no Jardim Alvorada.

Os serviços de zeladoria consistem geralmente na poda da grama alta, na retirada de galhos, folhas e entulho, roçagem do solo e poda de árvores.



Sofás e móveis velhos irregularmente descartados foram recolhidos

DECISÃO

Justiça condena Estado a comprar remédio a morador com doença rara

Medicamento destinado ao tratamento da doença, que é progressiva e incurável, custa R\$ 174 mil por ano; paciente mora no Parque Bandeirantes, em Sumaré

Paulo Medina • SUMARÉ
paulo.medina@tribunoliberal.com.br

O juiz Gustavo Pisarewski Moisés, da 4ª Vara Cível de Sumaré, condenou o Estado a fornecer um medicamento para o morador Unício Ribeiro, do Parque Bandeirantes, portador de uma doença pulmonar rara. O remédio custa R\$ 174 mil por ano.

O caso envolveu uma ação movida pelo morador contra a Fazenda Pública do Estado, buscando o fornecimento de um medicamento que é vital para seu tratamento de saúde. O pedido de liminar foi deferido, ordenando o imediato fornecimento do medicamento.

Unício Ribeiro é portador de fibrose pulmonar idiopática, uma doença pulmonar rara, progressiva e incurável. A evolução clínica da fibrose pul-

monar é imprevisível e pode levar à morte em dois a três anos se não for tratada adequadamente.

O medicamento prescrito, Pirfenidona 267 mg, foi aprovado pela Anvisa em junho de 2016. No entanto, o custo é de aproximadamente R\$14.500 por uma caixa com 270 cápsulas. “Como o autor fará uso contínuo do referido medicamento, ao longo de 12 meses seu custo será de R\$ 174.000,00”, frisou a defesa do morador na ação.

Na sentença, o juiz enfatizou que não cabe ao ente público questionar a adequação do medicamento prescrito, sendo essa uma responsabilidade exclusiva do profissional de saúde que assiste o paciente.

O juiz determinou que o Estado deve fornecer a medicação sob pena de multa diária de R\$ 1 mil e bloqueio de verbas públicas.

Além disso, o juiz acolheu a impugnação ao valor da causa apresentada pelo réu, reduzindo-o para R\$ 10 mil e condenou o Estado ao pagamento de honorários advocatícios no valor de R\$ 2 mil.

“Ante o exposto, julgo parcialmente procedente a ação, para tornar definitiva a tutela de urgência e condenar o réu ao cumprimento de obrigação de fazer, consistente no imediato fornecimento da medicação prescrita à parte autora, e especificada na inicial, sob pena de multa diária de R\$ 1.000,00 e bloqueio de verbas públicas. Por ocasião da execução da ordem, de se seguir o seguinte arbitramento, tal qual acima já pontuado, e assim sintetizado, a ser observado pelo réu: a parte autora deve residir nesta cidade de Sumaré; o insumo ou a medicação, independente de ser ou não de



Justiça de Sumaré determinou que governo estadual providencie medicação sob pena de multa diária de R\$ 1 mil

alto custo, deve ter prévia autorização da Anvisa para ingresso e uso dentro do território nacional; o fornecimento de insumo ou da medicação deve se dar mediante exibição de receituário médico, indepen-

dente da sua origem, se da rede pública ou da rede privada; o receituário médico deve ser atualizado, no máximo a cada quatro meses, durante o tempo necessário para o tratamento”, traz trecho da decisão.

OUTRO LADO

O Estado informou que o paciente já possui direito ao recebimento do item, tendo o retirado na semana passada. A próxima dispensação é prevista para o próximo dia 30.

POSSE RESPONSÁVEL

Tutores são ‘convocados’ a levar pets a mutirão em Nova Odessa

Da Redação • NOVA ODESSA
tribunoliberal@tribunoliberal.com.br

Os 440 tutores que inscreveram seus pets na etapa 2023 do Programa Municipal de Castração e Microchipagem gratuitas de animais domésticos de famílias carentes e cuidadores voluntários, promovido pela Prefeitura de Nova Odessa, devem ficar atentos ao telefone. Todos estão sendo convocados para mais um “mutirão” de cirurgias no “Castramóvel”, que acontece nesta sexta-feira e sábado, dias 10 e 11, no bolsão de estacionamento da Praça dos Três Poderes, em frente à Prefeitura.

No primeiro “mutirão” de 2023, realizado em setembro, o Programa (que é promovido através do Setor de Zoonoses da Secretaria de Saúde) realizou 196 cirurgias. Foram atendidos 108 gatos e 88 cães. Houve 57 faltas neste primeiro domingo do “Mutirão de Castração”, cujas vagas foram disponibilizadas em seguida para novas inscrições.

Trata-se da terceira edição anual do programa, iniciado em 2021 pela gestão do prefeito Cláudio José Schooder, o Leitinho (PSD),

que é médico veterinário. Em 2021 e 2022, o Programa de Castração atendeu a cerca de 1.900 animais domésticos de famílias carentes e cuidadores voluntários. Em 2023, estão sendo atendidos mais 800 animais, sendo 300 cães e 500 gatos.

Só são aceitos no Programa os animais SRD (Sem Raças Definidas). Neste ano, pela primeira vez, está sendo utilizado um “Castramóvel”, que ficou estacionado atrás do Paço Municipal. O ônibus adaptado como ambulatório conta com toda a infraestrutura necessária, incluindo sala de preparo, paramentação, centro cirúrgico, esterilização de materiais e local apropriado para o pós-operatório.

“(Em setembro de 2023) foi a primeira vez que utilizamos o serviço veterinário móvel em nosso município, e foi um sucesso – tanto por conta do excelente trabalho realizado pela empresa contratada quanto pela aceitação dos tutores responsáveis, que foram chamados para serem castrados”, comentou a médica veterinária responsável pela Zoonoses, Paula Faciulli.

“O mais importante para que este programa dê certo é a colaboração e responsabilidade dos tutores no pós-operatório, dando a medicação certinho, colocar a roupinha ou colar para que o animal não mexa nos pontos e, principalmente, manter seu animal em casa”, finalizou a veterinária.

Entre 2021 e 2022, as duas primeiras etapas do Programa promoveram a castração e microchipagem gratuitas de 1.900 pets de famílias vulneráveis da cidade, bem como de animais comunitários sob cuidados de voluntários da causa animal.

ESPERA

Neste programa, não há atendimentos “de portas abertas”, ou seja, não agendados. Só é convocado quem se inscreveu previamente. Todas as vagas para este ano já estão preenchidas, mas ainda são aceitas inscrições para eventuais vagas remanescentes e para fila de espera para novas etapas.

As inscrições para as vagas remanescentes podem ser feitas na Central de Atendimentos do Paço Municipal, nos dias úteis, das 8h30 às 11h e 13h às 15h30.



EDITAL DE CONVOCAÇÃO DA
ASSEMBLÉIA GERAL EXTRAORDINÁRIA DA
ASSOCIAÇÃO MELHORAMENTOS DO RESIDENCIAL REAL PARK SUMARÉ



Convoco os senhores associados da ASSOCIAÇÃO MELHORAMENTOS DO RESIDENCIAL REAL PARK SUMARÉ, com sede na Estrada Mineko Ito, S/N, inscrita no CNPJ Nº 016.873.016/0001-49 para a Assembleia Geral Extraordinária, que será realizada em AMBIENTE VIRTUAL, por meio da Plataforma Superlógica, com fundamento no Estatuto (artigos 10 e 11), além da lei Ordinária nº. 13.409/22. Os associados devem acessar a plataforma por meio do link abaixo. O associado que não conseguir acessar deve entrar em contato com a administradora pelos canais: 19 3306-8588 ou e-mail atendimento@grupoheisei.com.br de segunda a sexta, das 09:00 às 17:00 horas.

LINK PARA ACESSO/CADASTRO: <https://heiseiempresari.superlogica.net/clients/areadcondominio>

Ou pelo App da Superlógica (QR Code disponível no alto da página – Instalar o App Área do Condômino e utilizar o endereço de e-mail do cadastro oficial junto à administradora). Caso o Proprietário tenha trocado de e-mail, ou então, não possua e-mail cadastrado, obrigatoriamente, deverá entrar em contato com a Administradora Heisei, em horário comercial, para atualizar seus dados cadastrais através do e-mail atendimento@grupoheisei.com.br ou pelo telefone: (19) 3306-8588, caso contrário, não terá acesso a Assembleia.

A assembleia virtual acontecerá em 2 fases: 1) Fase de Debates: início às 19:00 horas até às 21:00 horas do dia 04/12/2023 em primeira convocação, havendo quórum, ou às 19:30 horas, em segunda convocação, com qualquer número de participantes 2) Fase de Votação: início 21:01 horas do dia 04/12/2023, ou logo após finalizado a fase de debates, e até às 23:00 horas do dia 14/12/2023, para votação da seguinte ORDEM DO DIA:

- 1- Aprovação de orçamento e forma de pagamento para execução das obras de reforma e ampliação das portarias sociais;
- 2- Aprovação dos Orçamentos e forma de pagamento para Reforma do Campo de Futebol e quadras de tênis e poliesportiva;
- 3- Aprovação para criação do Fundo de Obras, composto pela arrecadação da Recuperação de Inadimplência destinado a custear Melhorias em Áreas Comuns;

1) FASE DE DEBATES: No dia 04/12/2023 das 19:00 às 21:00 horas, haverá a abertura da assembleia que acontecerá de forma remota (vídeo conferência), por meio do aplicativo Zoom, em link a ser disponibilizado no ambiente virtual da plataforma adotada - Superlógica). Após a abertura da assembleia será permitido direito de manifestação por voz e vídeo a quem desejar, sendo obrigatório a identificação pessoal com abertura das câmeras.

2) FASE DE VOTAÇÃO DA ASSEMBLEIA: ocorrerá na mesma Plataforma Superlógica e estará disponibilizada no período compreendido entre às 21:01hrs do dia 04/12/2023 e até às 23:00 horas do dia 14/12/2023.

Cada Associado terá direito a 01 (um) voto por unidade, desde que adimplentes com suas obrigações. O voto por procuração é permitido apenas aos lotes de propriedade de pessoa jurídica, e desde que por instrumento com poderes expressos, e com firma reconhecida do outorgante, os quais devem ser enviados até o dia 30/11/2023 para a administradora por e-mail: atendimento@grupoheisei.com.br.

Para a operação da Plataforma Superlógica foi designada a Sra. Selma Suemi Kosioji Ohia, responsável da Administradora Heisei contratada para operacionalizar a assembleia. Cada associado pode realizar o registro de seu voto na opção desejada, durante o período de vigência da assembleia virtual aberta para esta finalidade. Ficam cientificados que as decisões tomadas na Assembleia obrigam a todos os associados.

Sumaré, 7 de novembro de 2023.

Priscila Fernandes Holanda
Diretora Presidente - Priscila Fernandes Holanda
Presidente do Conselho Fiscal - Nelson Okener Filho



Programa de Castração da Prefeitura de Nova Odessa fará novas cirurgias nesta sexta-feira e sábado

INFRAESTRUTURA

Obras na via férrea e na passagem de acesso da av. Panaíno avançam

Intervenções acontecem próximas ao Condomínio Green Park, em Hortolândia; empresa responsável pela obra já concluiu primeira ponte



Vigas são preparadas para começar a construção da segunda ponte no local

Da Redação • HORTOLÂNDIA
tribunaliberal@tribunaliberal.com.br

O trecho da avenida Panaíno, próximo ao condomínio residencial Green Park, parte do Superviário de Hortolândia, segue com evolução nas etapas de obras, segundo informou a Prefeitura nesta quarta-feira (8). No local, fica a via férrea e a PI (Passagem Inferior) para o trânsito de veículos. A empresa responsável pela obra contratada pela Prefeitura concluiu a primeira ponte que passará sobre o local. Na área, já é possível observar as vigas em preparação para o início

da construção da segunda ponte que começará após a realização dos desvios do trilho. A nova linha férrea será feita pela concessionária RUMO Logística.

Em função da duplicação da PI, será necessário construir uma nova linha férrea ao lado da atual. Durante a realização da obra, o trem passará na nova linha férrea. Em razão da obra, a empresa reforça o alerta que o trânsito de veículos e de pedestres no local continua suspenso.

A duplicação da PI e da via férrea fazem parte das obras do Superviário, que já teve trechos inaugu-

rados pela Prefeitura em março deste ano.

O Superviário terá 5,1 km de extensão, integrando importantes regiões da cidade, economizando tempo de deslocamento entre os bairros e melhorando o fluxo de trânsito com o objetivo de atrair empresas e investimentos ao município. A intervenção vai desde a Vila Real, na região central, até a área sob a Ponte da Esperança, próximo da avenida Panaíno, no Green Park.

A área ambiental também é destaque na obra do Superviário com a implantação de um parque linear na região central, mar-

geando a rua Luiz Camilo de Camargo, do lado direito de quem segue sentido Centro, paralelo à linha férrea, desde o Remanso Campineiro, até o Parque dos Pinheiros, no cruzamento com a avenida da Emancipação. O parque linear prossegue no trecho do Jardim Carmen Cristina até a duplicação da avenida Sabina Baptista de Camargo, mantendo o padrão das áreas de lazer do município: iluminação em LED, pista de caminhada e ciclovia, espaço para implementação de academia ao ar livre e espaços de convívio em todo o trecho.

ABERTURA DE CALHAS

Desassoreamento já evita alagamento em Monte Mor

Da Redação • MONTE MOR
tribunaliberal@tribunaliberal.com.br

Os trabalhos de desassoreamento e abertura de calhas continuam no Córrego Central, afluente do Rio Capivari, na região próxima à Rodoviária e do Jardim Santa Izabel, em Monte Mor.

Em 10 dias trabalhados, a Prefeitura informou que foram retirados cerca de 5.200 m³ de sedimentos. Os impactos positivos já puderam ser sentidos pela população que mora e frequenta a região, tendo em vista que na última grande chuva registrada na sexta-feira (3), não houve apontamento de alagamento no local.

As ações que englobam o desassoreamento, bem como os ma-

quinários e profissionais envolvidos, fazem parte do programa do Governo do Estado de São Paulo, o qual foi implementado pelo DAEE (Departamento de Água e Energia Elétrica) - Rios Vivos. A Secretaria Municipal de Meio Ambiente e Agricultura solicitou e providenciou a documentação exigida pelo programa e foi atendida. Desta forma, o município começou a ser contemplado com as ações.

Segundo a Secretaria de Meio Ambiente e Agricultura, os trabalhos avançam no município dando sequência ao compromisso da atual administração, "que tem como propósito o cumprimento das demandas necessárias para a população".



Maquinário realiza trabalho de desassoreamento e abertura de calhas em afluente do Rio Capivari

ORIENTAÇÕES

Trabalhadores de cooperativa de Hortolândia participam de palestra

Da Redação • HORTOLÂNDIA
tribunaliberal@tribunaliberal.com.br

A Prefeitura de Hortolândia promoveu uma palestra com trabalhadores da COOPERUNI (Cooperativa de Produção, Coleta, Manuseio, Processamento e Comercialização de Materiais Reutilizáveis e Recicláveis Unidos Para Vencer), no Parque Peron. O encontro, organizado pelas secretarias de Meio Ambiente e de Governo, aludiu aos temas da campanha municipal "Consciência, Ativismo e Cultura - As Diferenças se Encontram no Respeito", idealizada em virtude do Mês da Consciência Negra e do combate à violência contra as mulheres.

O banner da campanha "Consciência, Ativismo e Cultura" utilizado no encontro com os trabalhadores da cooperativa ilustra a proposta da palestra. Por meio da imagem de um punho fechado, símbolo mundialmente conhecido por representar a resistência, o Departamento da Mulher expôs a temática da violência contra as mulhe-



res, além de explicar a importância do Mês da Consciência Negra.

A diretora do Departamento da Mulher de Hortolândia, Josefa Teixeira, apresentou a rede de proteção disponível no município, convidando os presentes a conhecerem seus direitos. Josefa também comentou sobre as ações programadas pelo Departamento em virtude da campanha, como a apresenta-

ção musical "Grupo Samba Moleca", que será realizada no dia 23 de novembro no Museu "Estação Jacuba".

Além de serem conscientizados sobre as campanhas em alusão ao Mês da Consciência Negra e ao combate da violência contra a mulher, os trabalhadores receberam orientações sobre cuidados com a saúde. As dicas foram compartilhadas pela convidada especial, Elisângela Cha-

mone, enfermeira vinculada à Secretaria de Saúde. Entre as orientações, as mulheres puderam conhecer dicas para prevenir o câncer de mama, como a realização do autoexame e da visita regular ao ginecologista e ao mastologista.

Já os homens ouviram sobre as ações programadas pela Prefeitura em virtude da campanha "Novembro Azul", que alude à prevenção do câncer de próstata.

LEGISLATIVO

Parlamento Jovem faz última sessão em Hortolândia

Da Redação • HORTOLÂNDIA
tribunaliberal@tribunaliberal.com.br

A Câmara de Hortolândia recebe nesta quinta-feira (9), às 14h, a última sessão ordinária do Parlamento Jovem. Os jovens apreciarão dois projetos de lei, dois requerimentos, três moções e 10 indicações.

Essa última sessão ordinária fecha o ciclo da 4ª Legislatura do Parlamento Jovem, que desenvol-

veu discussões relevantes e participaram do processo eleitoral e do processo legislativo.

"Eles entenderam a importância do Poder Legislativo e poderão ser propagadores em suas comunidades, que é o principal objetivo do Parlamento Jovem", explicou a Câmara de Hortolândia.

A transmissão ao vivo da sessão pode ser conferida no site ou no canal do Legislativo no Youtube.



Sessão será transmitida pelo site e canal do Legislativo no Youtube

FIM DE ANO

Enfeites sustentáveis do 'Natal do Bem' já estão sendo instalados em Sumaré

Decoração da cidade, formada por bonecos de neve, anjos, velas e Papai Noel, é produzida em oficinas utilizando garrafas pet doadas pelos moradores

Da Redação • SUMARÉ
tribunaliberal@tribunaliberal.com.br

O espírito natalino já toma conta das ruas de Sumaré. Dando início ao "Natal do Bem", o Fundo Social de Solidariedade está instalando a decoração sustentável desenvolvida por meio do reaproveitamento de garrafas pet.

"Em todas as regiões, a população poderá conferir os enfeites nas praças, em ambientes que proporcionem momentos mágicos e encantadores", informou a Prefeitura.

A decoração é produzida durante as oficinas sustentáveis, utilizando as garrafas doadas pela população durante as campanhas de arrecadação, que ocorrem ao longo do ano. São produzidos bonecos de neve, anjos, velas, Papai Noel, en-



Regiões de Sumaré começam a receber decoração de Natal por meio de projeto do Fundo Social

tre outros enfeites de Natal.

O Fundo Social de Solidariedade de Sumaré promove as oficinas de decoração sustentável desde 2017. O projeto piloto foi realizado no Centro da cidade e, devido ao sucesso, a decoração foi ampliada e levada para todo o município.

"Iniciamos o projeto do Natal do Bem com decoração totalmente sustentável em 2017, e, desde então, atentos às necessidades do meio ambiente, ampliamos a cada ano os enfeites

e adereços, proporcionando locais acolhedores e resgatando a alegria do Natal. Todo ano nossa população nos ajuda com a doação de garrafas pet e nossas dezenas de voluntários se juntam para transformar os itens em belíssimos enfeites natalinos. Nosso objetivo é decorar toda a cidade com enfeites bonitos, simples e sustentáveis, aquecendo o coração de nossas famílias e deixando a cidade mais aconchegante e alegre, além de promover a

consciência ambiental. Este é o espírito que queremos para as festas de fim de ano em Sumaré: de união de esforços e de amor pela cidade", comentou a presidente do Fundo Social, Mara Dalben.

"Desenvolvemos este trabalho com muita dedicação e carinho, com o intuito de devolver à nossa população a alegria e o encantamento do Natal. Para beneficiar todas as regiões, já iniciamos os trabalhos e agradecemos o apoio de to-

da a comunidade envolvida neste bellissimo projeto socioambiental. Nosso objetivo é oferecer para a população espaços onde as famílias possam aproveitar esse clima especial de fraternidade e paz, levando ainda para as nossas crianças o encantamento do Natal. O 'Natal do Bem' é um projeto que envolve a solidariedade, união, a proteção ao meio ambiente e a economia de recursos públicos", disse o prefeito Luiz Dalben (Cidadania).

O "Natal do Bem" é um projeto idealizado pelo Fundo Social, com o intuito de resgatar o espírito natalino e promover sentimentos como fraternidade, união e amor. O projeto socioambiental foi lançado em 2017, no Centro e foi estendido para as outras regiões, com a Casinha do Papai Noel e presença do Bom Velhinho. Além disso, a parceria com a Coca-Cola é anualmente reafirmada, trazendo para a cidade a Caravana Iluminada.

APÓS ABORDAGEM

Quarteto é preso em flagrante pela PM após roubo a residência em Sumaré



Corsa e celulares foram apreendidos pela Polícia Militar depois de roubo

Cézar Oliveira • SUMARÉ
tribunaliberal@tribunaliberal.com.br

A Polícia Militar prendeu quatro homens por roubo a residência na noite desta terça-feira (7), na rua Maria Lígia Stupelli do Amaral, no Jardim Nova Veneza, em Sumaré. Os policiais receberam informações que indivíduos haviam realizado um roubo a uma casa na rua Cuiabá, no Jardim

São Jorge, em Nova Odessa, e estariam em um veículo Corsa hatch prata.

As equipes policiais iniciaram patrulhamento pelas imediações. Na avenida Brasil, em Nova Veneza, policiais visualizaram um veículo Corsa em alta velocidade, próximo aos prédios do bairro.

Durante a tentativa de abordagem, dois indivíduos desembarcaram do

veículo e fugiram por uma área verde, no Jardim Davina. As equipes fizeram um cerco e nas proximidades foi abordado um indivíduo que usava a mesma camiseta que um dos autores do roubo. Ele estava com a roupa de um time de futebol francês. Em busca pessoal, nada de ilícito foi localizado.

Contudo, os policiais deram continuidade às diligências pelas proximidades da área de mata quando em um bar próximo da primeira abordagem, eles encontraram cinco indivíduos. Três deles tinham as mesmas características das assaltantes, tais como ta-

tuagem, e aparência física semelhante.

O grupo foi conduzido ao Plantão Policial de Sumaré.

Os policiais descobriram que um cartão bancário da vítima de roubo no dia 3 novembro havia sido passado no mesmo bar onde foi realizada a abordagem. Foram recuperados e devolvidos às vítimas três celulares.

Na delegacia, a vítima reconheceu dois homens como autores do crime, ficando ambos à disposição da justiça. Outros dois homens foram arrolados como investigados por haver dúvidas no reconhecimento. A Polícia Civil apura o caso.

EM CAMPINAS

Homem mata mulher e deixa dois baleados

Cézar Oliveira • REGIÃO
tribunaliberal@tribunaliberal.com.br

Um homem matou uma mulher e atirou em dois homens na manhã desta quarta-feira (8), na região do Jardim São Gabriel, em Campinas. Ele fugiu do local, abandonou o carro em uma rodovia e fugiu para uma mata. O helicóptero Águia, da Polícia Militar, foi acionado e realizou buscas, porém, o indivíduo não foi localizado.

De acordo com informações da Polícia Militar, o atirador matou a sogra, madrastra da companheira dele, e atirou no pai da jovem. O crime aconteceu por volta das 07h, na região do Jardim São Gabriel. O casal estava em um carro, a caminho do trabalho, e foi interceptado por ele na rua.

A mulher assassinada era a madrastra da companheira do atirador. O sogro do suspeito também foi baleado e socor-

rido pelo Corpo de Bombeiros. Momentos antes, o homem também teria atirado contra o padastro da companheira, no Jardim Teixeira. No entanto, a vítima conseguiu ligar para o resgate e foi levada para o Hospital da PUC.

O veículo utilizado pelo atirador foi abandonado na Vila Nogueira, também em Campinas. Um morador percebeu um veículo estacionado em frente à casa dele, na rua Leonor Augusta Pádua e Castro Mundt, e reconheceu a placa por fotos que circulavam nas redes sociais. Ele acionou a polícia.

A área foi isolada e o carro passou por perícia. Cápsulas de arma de fogo deflagradas foram encontradas dentro do veículo.

Segundo testemunhas, que conhecem o atirador, ele perdeu uma filha de um ano por meningite em 2022. A morte da criança teria motivado a discussão com os avós.



Carro usado pelo suspeito foi localizado e apreendido

Edital de Citação - Prazo De 20 Dias. Processo Nº 1003227-80.2017.8.26.0229 O(A) MM. Juiz(a) de Direito da 3ª Vara Cível, do Foro de Hortolândia, Estado de São Paulo, Dr(a). Marta Brandão Pistelli, na forma da Lei, etc. FAZ SABER a(o) COMPANHIA IMOBILIÁRIA CAMPINEIRA, CNPJ 46.000.329/0001-53, com endereço à Rua Doutor Liraucio Gomes, 203, Cambuí, CEP 13024-490, Campinas - SP, que lhe foi proposta uma ação de Usucapião por parte de Vanderson Bonazzi Pereira, alegando em síntese: Na data de 4 de fevereiro de 1996, Vanderson Bonazzi Pereira, ora denominado REQUERENTE, adquiriu de forma onerosa o imóvel localizado na Avenida São Francisco de Assis 1244 e 1234 - bairro Vila Real Continuação - Hortolândia/SP, até então sem matrícula no Cartório de Registro de Imóveis da cidade de Sumaré/SP, da terceira Requerida, conforme consta contrato de compra e venda, o REQUERENTE adquiriu 100% (Cem por cento) ou seja 807,50 m² (seiscientos e sete metros quadrados) dos LOTES 03 e 04 da QUADRA 48 do LOTEAMENTO VILA REAL CONTINUAÇÃO, no Município de Hortolândia, Estado de São Paulo, sendo vendedora a terceira requerida, caracterizando assim a posse, compo e domínio. Encontrando-se o réu em lugar incerto e não sabido, foi determinada a sua CITAÇÃO, por EDITAL, para os atos e termos da ação proposta e para que, no prazo de 20 dias, que fluirá após o decurso do prazo do presente edital, apresente resposta. Não sendo contestada a ação, o réu será considerado revel, caso em que será nomeado curador especial. Será o presente edital, por extrato, afixado e publicado na forma da lei. NADA MAIS. Dado e passado nesta cidade de Hortolândia, aos 01 de novembro de 2023. K-09e10111

A família Marson

FOTOS: PRÓ-MEMÓRIA SUMARÉ

AUTOR DO TEXTO



Alaerte Menuzzo

Professor de História e Diretor da Pró-Memória

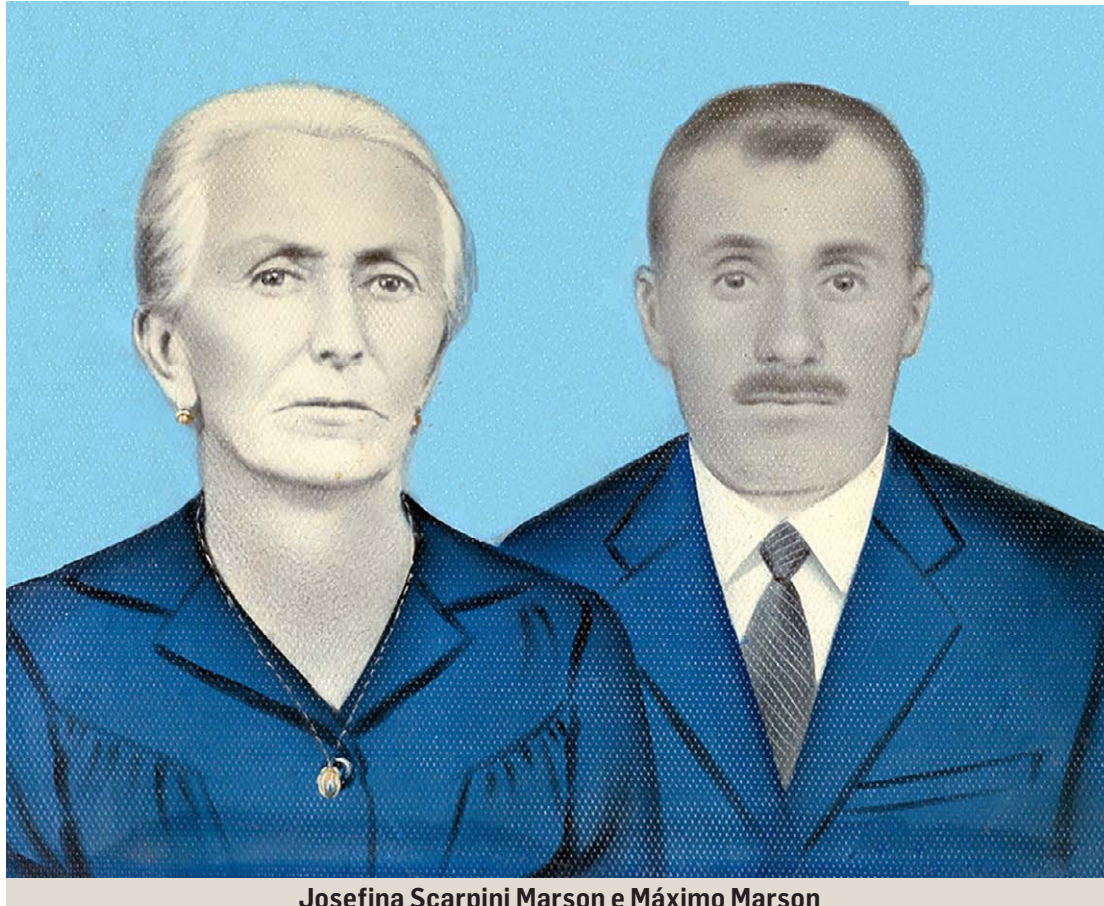

Josefina Scarpini Marson e Máximo Marson

A família Marson tinha um sítio do lado direito da estrada que liga Sumaré ao Bairro do Cruzeiro de Santa Bárbara. A vida deles em Sumaré começa com Maximiliano Marson, italiano de nascimento, que veio como imigrante para o Brasil, no final do século XIX. Ninguém o conhecia pelo nome verdadeiro - era chamado pelo nome de Máximo.

Não encontramos um registro da vinda dele e dos familiares nos registros da Hospedaria dos Imigrantes. Provavelmente não passaram por aquele local logo que chegaram ao País. O certo é que seu primeiro destino foi Serra Negra e posteriormente Americana, antes de vir para Rebouças. Veio com o irmão David Marson,

que teve uma vida mais ligada ao povoado do Rebouças do que na zona rural.

Em Rebouças, Máximo foi morar no Bairro Paraíso. Esse foi um dos locais em que muitos imigrantes escolheram, por conta dos incentivos dados pelo Governo Brasileiro. O mesmo bairro acolheu, além de italianos, imigrantes norte-americanos (Taner) e russos (Covalenco, entre outros). Na sequência,

mudou-se para a antiga Fazenda Candelária, que aos poucos ia se desmembrando em novas e pequenas propriedades.

Máximo era uma pessoa afável, segundo a filha Adelaide. Já a mãe, Josefina Scarpini Marson, era severa e exigente para com os filhos. O casal teve sete filhos: Maria Luiza Marson, Florida Marson Mondini, Primo Ângelo Marson, Te-reza Marson Fagnani, Au-

gusto Batista Marson, Antoninho Marson e Adelaide Marson Andreoli. Todos eles foram criados na propriedade rural da família, próxima ao Bairro do Cruzeiro da Santa Bárbara.

Com sua morte, ocorrida em 20 de março de 1937 os três filhos, Primo Ângelo, Augusto Batista e Antoninho, passaram a administrar a propriedade. Todos moravam no sítio, com suas respectivas famílias.

Atividades da família

No início os Marson plantavam café. Com a crise mundial de 1929 passaram a cultivar algodão, tendência seguida por quase todos proprietários rurais de Rebouças. Os Marson também plantavam cana, milho, arroz e feijão, para comercialização e sustento próprio. A pecuária, com gado leiteiro, também teve papel importante na vida da família.

A Cooperativa Agropecuária de Sumaré foi muito importante para eles. Primo, o filho mais velho, era a pessoa incumbida de fazer lá todas as compras necessárias para a família e o sítio. Alimentos também eram comprados nesse local - os não encontrados eram adquiridos nos armazéns da cidade, principalmente no de Hermenegildo Gigo (Casa Gigo).

A cana-de-açúcar plantada era vendida para a Usina Cillos, de Santa Bárbara D'Oeste. Os familiares contam que os irmãos

iam para a Usina receber o produto colhido e voltavam de lá com sacos de estopa, cheios de dinheiro, que era colocado na mesa principal da sala. A família se reunia em volta e ajudava a conferir o valor recebido. Essa rotina sempre se repetia depois que as sacolas eram trazidas da Usina.

Outra curiosidade contada pelos familiares, mostrava a confiança e a segurança que existia antigamente: o recebimento do leite vendido para a Nestlé, que vinha em cheque, dentro de um dos latões. O leite tirado das vacas era colocado nos latões apropriados e deixados na estrada principal, que ligava Rebouças ao Bairro do Cruzeiro. Os caminhões da Usina carregavam o produto para a empresa, onde eram processados. Num determinado dia do mês o cheque das entregas vinha dentro de um dos latões devolvidos - que ficava na estrada! Nun-

ca faltou um pagamento, e nenhum cheque foi roubado por qualquer transeunte em toda a história.

Todo o dinheiro recebido era depositado no "Banco do Carlino", isto é, o Banco gerenciado pelo Carlos Biancalana. No começo foi o Banco Segurança, depois o Banco do Comercio e Indústria de São Paulo, o "Commind".

No começo da vida em Rebouças a situação dos Marson foi muito difícil. Os familiares mais antigos lembram-se que o ancestral Máximo foi hospitalizado na Casa de Saúde de Campinas, que pertencia ao Circolo Italiani Uniti, uma entidade criada por imigrantes italianos. De lá saiu morto para ser enterrado em Rebouças. Antes, foi velado no velho casarão do Luiz Duarte. Dessa pessoa os familiares falam muito bem. O "capitão Luiz", além do favor de ceder a casa nesse momento

triste, ainda os socorria financeiramente quando a situação apertava.

As crianças estudavam na Escola Rural do Cruzeiro, que ficava numa casa, próxima da Igreja da Candelária. Iam e voltavam a pé. Com o crescimento do bairro, Romano Bellintani doou uma parte de suas terras para a Prefeitura, que construiu uma escola nova. Esse prédio ainda é utilizado até hoje.

Lá pela década de 1950 a situação já tinha mudado muito. Com muito trabalho, e dinheiro ganho, os Marson acabaram comprando duas propriedades rurais: uma no bairro do Cruzeiro, de uma pessoa chamada Santa Terra. Esse sítio mais tarde foi transformado no loteamento Estrela Dalva.

Outro sítio comprado foi no Bairro Paraíso, de descendentes de imigrantes russos, que vieram para Rebouças no começo do século passado.

Folclore Sumareense

Cabelo branco e as sete filhas

N. M. morou muitos anos no Bairro do Cruzeiro de Santa Bárbara. Naquele lugar tinha uma oficina de consertava carroças e outros tipos de veículos utilizados na zona rural. Morava numa casa ampla com a esposa e mais 11 filhos. Os meninos trabalhavam com o pai na oficina; as meninas ajudavam a mãe nas tarefas domésticas.

N. M. era rigoroso com os filhos. E extremamente severo com as meninas. Não deixava nenhuma delas se desgarrar de sua autoridade. Nessa época os filhos eram extremamente respeitosos com os pais. Ninguém tinha coragem de alterar a voz com eles e muito menos desobedecer qualquer ordem.

Com o crescimento da cidade, e diminuição dos serviços no bairro, N. M. resolveu mudar-se para o centro de Sumaré. Foi morar numa casa espaçosa, perto de uma marcenaria que acabou montando.

Não precisa dizer que os filhos, acostumados à uma vida fechada no sítio, adoraram. Principalmente as meninas, que podiam sair de casa para fazer alguma compra, ir à missa nos finais de semana ou mesmo visitar algum parente, que eram muitos.

Mas o velho N. M. acabou sabendo de algumas histórias envolvendo algumas moças na cidade. Contaram para ele que na época do carnaval algumas garotas pulavam a janela de suas casas e iam nos bailes do clube da cidade, escondidas dos pais. Preocupado com que alguma de suas filhas também fizessem isso, resolveu adotar uma rotina especial na semana do carnaval.

Toda noite ele percorria o quarto das garotas e conferia, cama a cama, se elas estavam em casa. Felizmente para ele e para as meninas, ninguém saiu de casa.

A estória, se propagou na família através de uma brincadeira, com uma adaptação feita por elas. A checagem noturna do pai lembraria a estória da Branca de Neve e os Sete Anões.

Branca de Neve era o pai N. M. que já tinha cabelos brancos; os anões seriam as meninas. Que eram sete.

A estória, com papéis invertidos, se propagou no círculo da casa e depois para os parentes mais próximos, que eram muitos.

Alaerte Menuzzo



Adelaide Marson

Associação Pró-Memória de Sumaré

Temos um acervo de aproximadamente 250.000 e documentos e 150.000 fotos. Se tiver interesse em preservar as fotos de sua família ou publicá-las, dirija-se ao Centro de Memória. Estudantes, professores, pesquisadores e população em geral são sempre bem-vindos. A Associação Pró-Memória é uma entidade particular, sem fins lucrativos. Se você quiser ajudá-la a se manter ou ampliar suas atividades, torne-se um sócio. Custa R\$ 30,00 por mês. Por conta disso, você recebe todas as publicações semanais da Pró-Memória.

Praça da República, nº 102, Centro, Sumaré/SP
F: (19) 3803-3016
promemoriasumare@gmail.com

PADRE JOSÉ GIORDANO

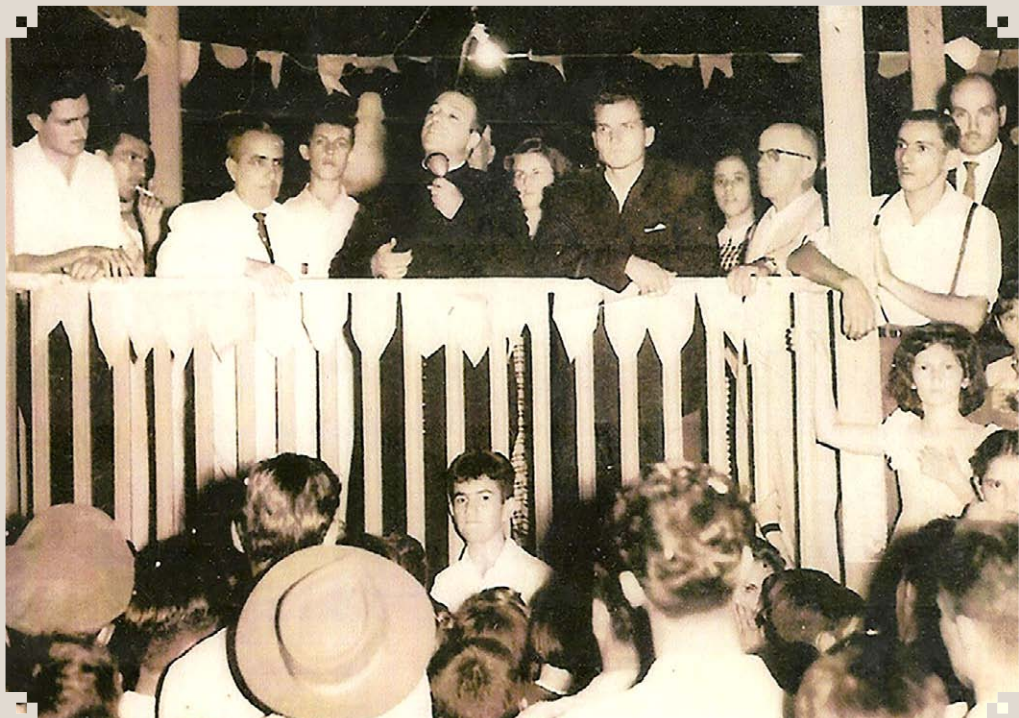

Em palanque instalado na Praça da República, o Padre José Giordano discursa. Foi no ano de 1954, quando a cidade se preparava para eleger seu primeiro Prefeito. O Padre era um grande orador. Conseguimos identificar as seguintes pessoas nesta foto: Arlindo Tognetta, Mendonça de Barros (Prefeito de Campinas), Alceu Menuzzo, Ulisses Pedroni, Inês Benedita Maluf, Oreste Ongaro, Dionísio Giordano, Carlos Biancalana Filho e Lucila Cia.

ESTÁDIO LUIZ FRUTUOSO



Registro fotográfico do antigo Estádio Luiz Frutuoso, na década de 1960. Existia um portão na esquina da Avenida Rebouças com a Avenida 7 de Setembro, que está sendo mostrado. O terreno ocupava uma pista da Avenida Rebouças, que pode ser vista ao fundo. As pessoas da foto eram membros do Lions Clube de Sumaré: Nestor Geraldo Duarte, Márcia Duarte, Zulma Machado Foffano, Sidney Foffano e Leandro Franceschini.

PARTIDO POPULAR



Encerrado o ciclo da Revolução Militar, a população voltou-se à criação de novos partidos. Um deles teve muita aceitação em Sumaré - o PP, Partido Popular. João Rubens Gigo, que está no centro da foto, foi o líder da sigla em Sumaré. Por manobras políticas no âmbito federal o partido não vingou. Rubens e os companheiros de Sumaré ficaram frustrados. Completando a foto vemos Olavo Setúbal, à esquerda e Herbert Levy à direita. O primeiro foi Prefeito de São Paulo; o segundo foi deputado federal.

CAFA FUTEBOL



Este é o time do CAFA, que jogava amistosamente no Estádio Luiz Frutuoso nos anos 1960. A maioria dos jogadores era de jovens que estudavam em Campinas. Vemos, de pé, da esquerda para a direita: Djacir Sanguini (Di), Antônio Fortes D'Almeida e Silva (Chapada), Douglas Ferreira (Salim), Nivaldo Franceschini, Valdemar Franceschini, Alaerte Menuzzo e Gilberto Cia. Agachados, na mesma ordem: José Carlos Dedona (Zéca), Gino Giometti Filho (Gininho), Nelson Biondo, Claudiney Tanner (Ney), José Manuel de Vasconcellos (Zélito) e José Maria Miranda Neto (Zéma).

ADAUTO JOÃO CAMPO DALL'ORTO



Adauto João Campo Dall'Orto foi vereador e Vice-Prefeito de Sumaré. Foi também um renomado empresário (Têxtil Santa Cândida e Rádio Nova Sumaré). Na foto está ao lado da esposa Lúcia Prosdócimo Campo Dall'Orto.

ANTÔNIO PIZARRO FILHO



Quando for contada a história da Igreja Assembléia de Deus, Ministério Madureira, em Sumaré, Antônio Pizarro Filho terá um lugar de destaque. Foi um dos líderes que levantou o primeiro templo, na rua Ângelo Barijan, na Vila Menuzzo. Hoje, um dos maiores templos religiosos de Sumaré pertence à Assembleia, no Jardim Campo Belo. Neste registro dos anos 1960 Antônio está ao lado de sua esposa, Iolanda Pizarro.