

TUDO QUE VOCÊ PRECISA SABER SOBRE A SUA CIDADE

R\$ 5,00

# Tribuna Liberal

08 de Dezembro de 2024 Nº 9.323

33 anos

◆ SUMARÉ (CENTRO | NOVA VENEZA | PICERNO | MARIA ANTONIA | ÁREA CURA | MATÃO) ◆ HORTOLÂNDIA ◆ NOVA ODESSA ◆ MONTE MOR ◆ ELIAS FAUSTO ◆ PAULÍNIA ◆ CAMPINAS ◆

## CASO DAS 'RACHADINHAS'

### Márcia Campos e ex-assessor pedem rejeição de aditamento



Vereadora Márcia Campos chegou a ser presa em 2022, mas responde a ação em liberdade

A vereadora Márcia Cristina Campos e Isaac Santos Souza, amigo e assessor político da parlamentar, solicitaram formalmente ao Poder Judiciário a rejeição de um aditamento à denúncia apresentada pelo Ministério Público no caso em que ambos respondem por acusações pelo crime de concussão – os dois são réus em um escândalo de 'rachadinha' no gabinete da parlamentar, em Hortolândia. O pedido foi feito com base na alegação de 'ausência de justa causa' para a ampliação das acusações. PÁGINA 05

## TALENTO DA MODALIDADE

### Guilherme Dias Levada do Carmo: promessa de Sumaré no Jiu-Jitsu



Guilherme Levada, de 11 anos, conquistou o Campeonato Brasileiro e o Mundial de Jiu-Jitsu

Com apenas 11 anos, Guilherme Dias Levada do Carmo já é uma estrela em ascensão no universo do jiu-jitsu. Natural de Sumaré, ele combina talento, dedicação e o incondicional apoio da família para alcançar conquistas notáveis dentro e fora dos tatames. Guilherme atingiu recentemente um marco extraordinário ao conquistar o Campeonato Brasileiro e o Mundial de Jiu-Jitsu promovido pela CBJJE (Confederação Brasileira de Jiu-Jitsu Esportivo). Esse feito o coloca entre os melhores de sua idade. PÁGINA 12

# Comércio já funciona à noite para atender demanda e vender mais

Setor varejista da RMC espera uma alta de até 3% para as vendas e faturamento de R\$ 6,97 bilhões PÁGINA 07

## DIA 14 DE DEZEMBRO



### Instituto Avivar divulga 2º workshop e cria expectativa no público em Sumaré

O Instituto Cultural Avivar 3º Setor sediará o 2º Workshop de Artes Cênicas do projeto 'Avivar das Artes' em Sumaré no dia 14 de dezembro, a partir das 8h, com entrada franca e recursos de acessibilidade como intérprete de libras e audiodescrição. A programação do evento será composta por apresentações artísticas, debates, cirandas musicais, trabalhos e números artísticos produzidos e ensaiados pelos próprios participantes durante um longo ciclo de oficinas. PÁGINA 09

## SAÍDA NO MATÃO



### Sumaré recebe nesta segunda-feira a Caravana de Natal da Coca-Cola Femsa

Sumaré recebe nesta segunda-feira (9) a Caravana de Natal 2024 da Coca-Cola Femsa Brasil. A cidade é um dos 85 municípios, em sete estados, que receberão a atração até 23 de dezembro, impactando mais de 62 milhões de pessoas. O desfile em Sumaré tem início previsto a partir das 18h30, com saída do Arena Atacado, na avenida Emílio Bôscio, 2760, bairro Matão, onde a Caravana chegará por volta de 17h30 para interações com o público antes do percurso pela cidade. PÁGINA 06

# CPFL IDENTIFICA 1.682 FURTOS DE ENERGIA NA REGIÃO EM 2024 PÁG. 08

## TRATAMENTO DE ESGOTO

### BRK fecha o ano com avanço de 34% nas obras do sistema Tijuco Preto

A BRK, concessionária responsável pelos serviços de água e esgoto em Sumaré, encerra o mês de dezembro com 34% de avanço nas obras do sistema de tratamento de esgoto Tijuco Preto. Em novembro, a implantação dos interceptores de esgoto da Frente 1 foi finalizada e, agora, as ativi-

dades que eram realizadas em duas frentes passam a se concentrar exclusivamente na construção da nova ETE (Estação de Tratamento de Esgoto). A concretagem das lajes de fundo de dois tanques foi finalizada. Um deles é o tanque de lodo, responsável por receber o lodo dos reatores Nereda. PÁGINA 03

## PARA ENTIDADES

### Willian Souza solicita mais de R\$ 1,5 mi em emendas PÁGINA 03

**TEMOS VAGAS! DE EMPREGO!**

Buscando novas oportunidades? Confira na **página 04** mais de **vinte vagas** em aberto!

**GRUPO A EXECUTIVA** 50 ANOS DEBUTANDO

A AEAS trabalhando com os pilares da **EDUCAÇÃO, TECNOLOGIA E INOVAÇÃO**

PARA TRANSFORMAR NOSSA CIDADE E CONSTRUIR UM FUTURO MELHOR

**mutua** **CONFEA** **CREA-SP**

**AEAS** ASSOCIAÇÃO DOS ENGENHEIROS E ARQUITETOS DE SUMARÉ

1992

## Clima Região



Sol com muitas nuvens durante o dia e períodos de céu nublado. Noite com muitas nuvens.

### TEMPERATURA

Mínima 21° • Máxima 31°

## Loterias



### MEGA-SENA

Concurso 2804  
5ª feira, 05 de Dezembro de 2024

14 24 25 31 33 60

### LOTOFÁCIL

Concurso 3261  
5ª feira, 05 de Dezembro de 2024

03 04 05 06 07  
08 10 11 12 14  
15 16 21 24 25

### QUINA

Concurso 6599  
5ª feira, 05 de Dezembro de 2024

18 21 29 63 78

### LOTOMANIA

Concurso 2706  
4ª feira, 04 de Dezembro de 2024

04 10 13 15 17  
20 22 26 32 44  
45 58 70 73 76  
82 84 85 95 98

### DUPLA SENA

Concurso 2747  
4ª feira, 04 de Dezembro de 2024

#### 1º SORTEIO

13 25 31 36 43 44

#### 2º SORTEIO

18 19 20 23 30 43

## Telefones úteis



### SUMARÉ

BRK Ambiental.....0800 771-0001  
Bombeiros.....193  
Delegacia de Polícia.....3873-1518  
UPA Macarenko.....3903-1455  
Prefeitura Municipal.....3399-5100  
Seminário.....3399-5700  
Câmara Municipal.....3883-8810  
Fórum.....3873-2811  
Delegacia da Mulher.....3873-3493  
Ciretran.....3883-7100  
Guarda Municipal.....3873-2656  
Polícia Militar.....190 / 3873-1918  
Conselho Tutelar.....3828-7893  
Procon.....3873-1071  
Hospital Regional.....3828-4727  
Rodoviária.....3873-2026  
Cartório de Registro Civil.....3828-1739  
Iluminação Pública.....156

### HORTOLÂNDIA

Sabesp.....3865-1091  
Bombeiros.....193 / 3236-3733  
Delegacia de Polícia.....3865-2517  
Prefeitura Municipal.....3965-1400  
Câmara Municipal.....3897-9900  
Ciretran.....3897-6022  
Guarda Municipal.....3809-8000  
Polícia Militar.....190 / 3897-6033  
1º Distrito Policial.....3887-1701  
2º Distrito Policial.....3909-9003  
Conselho Tutelar.....3865-3287  
Procon.....3809-2289  
Defesa Civil.....3897-9852  
Maternidade.....3809-5100  
Emergência.....192 / 3897-5944  
Zoonozes (CCZ).....3897-5974

## CHARGE



# A obesidade pós futebol

**Thamires Roberta Felix Bastos** é nutricionista e pós-graduanda em nutrição esportiva e estética

O futebol cada vez mais tem exigido um preparo físico rigoroso e alimentação balanceada. Os futebolistas hoje em dia precisam controlar o peso com mais rigor para otimizar seu desempenho, acelerar a recuperação e prevenir lesões, mas são inúmeros os atletas que têm problema de sobrepeso. Outra grande dificuldade é quando se aposentam, porque na transição da carreira profissional para a vida pós futebol o ganho dos quilos de diversos craques muitas vezes faz a balança sofrer.

Os nutricionistas nas últimas décadas se tornaram parte indispensável da comissão técnica e o seu plano alimentar agora virou regra. O futebol exige explosão, resistência e força, e a alimentação influencia diretamente a capacidade física e mental dos atletas, como se comprova cientificamente. Portanto, a nutrição equilibrada é essencial para o desempenho jogadores de futebol.

No caminho da aposentadoria muitas vezes começam a surgir problemas que vão elevar o ganho de peso. A diminuição da intensidade de treinos é uma delas. Como disse o jornalista inglês de futebol, Tim Vickery, da BBC, “na corrida entre atleta e tempo só tem um vencedor”. Encerrada a carreira, a imensa maioria dos atletas para de treinar com aquela frequência e intensidade regular, e liberam seus desejos reprimidos de comer aquilo que foi restrito por muitos anos e estava muito aguçado na sua mente.

A contradição é que a maioria dos jogadores profissionais é de sujeitos ricos, milionários ou multimilionários, e poderiam ‘fechar’ facilmente churrascarias, hamburguerias, docerias, pizzarias, cantinas, etc. só para ele, seus amigos ou sua família. A questão seria somente a conta final, não aquela que o garçom traz depois da refeição, mas a outra que vai somar os quilos ao número que seria seu peso ideal.

Nessa metamorfose de carreira consta também a mudança de metabolismo e alguns atletas podem ter uma condição natural que dificulta a perda de peso, e isso costuma se intensificar após os 30 anos. Por causa do fim da carreira fatores psicológicos, e até a perda de status, podem gerar problemas emocionais e descontrolar alimentar. Outra situação que costuma surgir são os problemas hormonais como hipotireoidismo, que são até comuns na população e afetam incisivamente a regulação do peso.

Frequentemente, os boleiros buscam reverter o aumento de peso, porém o procedimento é às vezes complicado, principalmente quando elementos psíquicos, familiares, sociais ou médicos estão envolvidos. Os casos de sobrepeso de jogadores durante a carreira no futebol brasileiro são notórios. Eles na esmagadora maioria das vezes estão ligados a mudanças no estilo de vida, condições médicas, uso de medicamentos como corticoides e até desafios emocionais.

Talvez o mais dramático seja o do super craque, Ronaldo Fenômeno. Ele começou a ganhar peso após encerrar sua carreira em 2011, o que chamou a atenção. Ao longo de sua carreira e apesar de ser esforçado e ativo, experimentou períodos de aumento de peso, principalmente nos tempos em que jogava no Real Madrid, da Espanha. Também, enfrentou desafios físicos, principalmente nos joelhos.

Ronaldo foi diagnosticado com hipotireoidismo após interromper a sua carreira como joga-

dor, uma condição que dificulta a perda de peso. Esta circunstância interfere no metabolismo, resultando no aumento de peso mais rápido. O estresse também foi admitido por ele e se tornou mais um fator que interferiu no controle do peso durante e depois da sua trajetória profissional.

Um dos grandes talentos do futebol brasileiro, Adriano Imperador, enfrentou dificuldades ao longo de sua carreira, especialmente na segunda metade, quando também começou a ganhar peso. Em parte, o aumento do panículo adiposo foi consequência de uma mudança no estilo de vida e de problemas emocionais e psicológicos. Isso incluiu a perda de pessoas próximas e até mesmo o impacto da vida pública intensa, sempre registrado na mídia. Essas mudanças devem ter afetado seu comportamento alimentar após seu afastamento dos campos.

Já o atacante Jardel, que fez muito sucesso no Grêmio e na Europa, começou a ganhar peso após o declínio de sua carreira. Contribuíram para o crescente peso de Jardel, além de dificuldades financeiras e emocionais, problemas com o uso de substâncias químicas. O problema se agravou com a dificuldade de manter aqueles procedimentos de vida saudável após a carreira.

Um dos exemplos mais marcantes da dificuldade para manter seu peso no alto rendimento foi o atacante Walter, conhecido também por ser talentoso e ao mesmo tempo polêmico. Além de gostar muito de comida (ele próprio admitiu em entrevistas sua atração por doces e massas), Walter detém uma predisposição genética para ganhar quilos rapidamente. Para manter sua massa corporal em algumas fases de sua carreira precisou de muito acompanhamento nutricional e psicológico.

Quando jogava pelo Porto, em Portugal, mesmo com bom desempenho, marcando 16 gols em 33 jogos, sofreu vários questionamentos sobre o seu peso, e teve que deixar o clube, e assinar por empréstimo com o Cruzeiro, de Minas. Também não conseguiu permanecer no time por muito tempo e foi emprestado para o Goiás. Sua chegada nesse clube já começou um pouco turbulenta, porque estava com alguns ‘quilinhos’ a mais na época.

O craque tinha que se desdobrar para manter sua forma física e, do alto do 1,78 m de altura e aproximadamente 118 kg de massa corpórea, o jogador se tornou um destaque do grupo. Acabou tendo um ótimo desempenho e foi campeão brasileiro da série B e artilheiro da equipe com 16 gols. Tornou-se muito querido pela torcida, e como a revista Placar da época o definiu: um “artilheiro de peso”. Ao longo da carreira conquistou outros campeonatos importantes e prêmios pessoais. Atualmente, é influencer e tem mais de 200 mil seguidores no Instagram. Ele continua robusto.

O peso também pode dar muitas voltas entre os boleiros. Um dos mais extraordinários jogadores brasileiros, o Zico, começou sua carreira no futebol muito franzino. No início, nas categorias de base, o ‘Galinho de Quintino’ tinha apenas 1,55 metro de altura e pesava 37 quilos e teve que ‘ganhar corpo’ por meio de uma rica dieta em vitaminas e muito treinamento de musculação para se fortalecer e proporcionar melhor desempenho físico e técnico. No final desse trabalho, conseguiu aumentar sua altura para 1,72 metro e elevar seu peso para 66 quilos.

# Células-tronco para restaurar a visão

**Eduardo Rocha**

é professor titular da Faculdade de Medicina de Ribeirão Preto (FMRP) da USP, líder do grupo de pesquisa “Núcleo de Pesquisa em Fisiopatologia Ocular”, Jornal da USP

Área da visão é muito promissora na perspectiva científica para células-tronco, mas ainda não tem tratamento estabelecido com célula-tronco para curar a cegueira. Atualmente, segundo Eduardo Rocha, as células-tronco, também chamadas células pluripotenciais, estão abrindo perspectivas para a revitalização de tecidos ou órgãos cuja capacidade de regeneração espontânea não ocorre, como quando a lesão produzida foi muito grave – por exemplo, em queimaduras muito extensas, tratamentos por radioterapia e algumas doenças de causas desconhecidas. Há três décadas a ciência busca estratégias cirúrgicas para recuperar diferentes órgãos, inclusive para tecidos oculares, e os bons resultados de longo prazo são em lesões pequenas, apoiadas por boas terapias adjuvantes, geralmente sofisticadas, e quando o indivíduo pode ser o doador das células para si mesmo. Isso ajuda a evitar rejeição do transplante e a perda de efeito no médio e no longo prazo. “Nas doenças oculares, os transplantes de células-tronco foram bem nesses itens quando as córneas dos pacientes receberam células saudáveis – ou de uma outra área do próprio indivíduo ou do olho contralateral – e, também, quando a doença passou a ser controlada, passou a poupar esse paciente de futuras crises, remissões, sejam elas espontâneas ou porque a terapia de apoio foi muito bem-sucedida. Nem sempre essa combinação é possível na prática”, constata o especialista. Por isso, não há ainda tratamentos aprovados e bem estabelecidos para doenças oculares com células-tronco transplantadas.

Em estudo feito no Japão, uma nova possibilidade foi testada. “As células transplantadas foram células epiteliais de córnea halógenas, ou seja, de outros indivíduos, obtidas e submetidas a uma transformação para células pluripotenciais, com características de epitélio. Elas foram implantadas em quatro pessoas com doenças diferentes, mas que estavam limitando muito a visão desses indivíduos. Uma série de exigências éticas foi atendida para propor o tratamento, inclusive eliminação de fatores que pudessem confundir os resultados.” O estudo durou em média cerca de 12 meses para cada paciente e quase todos os desfechos, relacionados a conforto e melhora da visão, foram benéficos. Ainda assim, Rocha alerta para o fato de que quatro casos selecionados ainda formam uma base pequena para abrir perspectiva de que a estratégia seja largamente segura e útil para milhares de pessoas cegas por opacidade de córnea e falência limbar, mas é vista com otimismo pela comunidade científica. “A utilidade a longo prazo, estudos comparativos e terapias adjuvantes melhores vão ser úteis, mas é um grande avanço conceitual. Vamos continuar pesquisando e aguardando.”



# BRK fecha o ano com avanço de 34% nas obras do sistema Tijuco Preto

Implantação do Interceptor Frente I de esgoto foi concluída no mês de novembro e agora as obras se concentram na construção da nova Estação de Tratamento de Esgoto

Da Redação • SUMARÉ  
tribunaliberal@tribunaliberal.com.br

A BRK, concessionária responsável pelos serviços de água e esgoto em Sumaré, encerra o mês de dezembro com 34% de avanço nas obras do sistema de tratamento de esgoto Tijuco Preto. Em novembro, a implantação dos interceptores de esgoto da Frente I foi finalizada e, agora, as atividades que eram realizadas em duas frentes passam a se concentrar exclusivamente na construção da nova ETE (Estação de Tratamento de Esgoto).

A concretagem das lajes de fundo de dois tanques foi finalizada. Um deles é o tanque de lodo, responsável por receber o lodo dos reatores Nereda e passar pelo

processo de desidratação e descarte adequado do lodo.

A outra estrutura é o tanque de amortecimento, responsável por armazenar e controlar o descarte do esgoto já tratado no corpo receptor, o Ribeirão Quilombo, para atender parâmetros da legislação. Ao todo, o volume aplicado nos dois tanques é de 180 metros cúbicos de concreto.

Essa foi a última concretagem do ano, concluindo assim o período de obras com um volume total de 2.665,50 metros cúbicos de concreto aplicado em 2024. A conclusão das obras no local e o início da operação estão previstos para 2026.

A ETE Tijuco Preto, quando iniciar as atividades operacionais, será responsável por tratar diariamente to-



ETE Tijuco Preto terá capacidade para tratar 230 litros de esgoto por segundo

do o esgoto gerado por uma região de 54 bairros e com mais de 93 mil habitantes. Sua capacidade será para tratar 230 litros de esgoto por segundo e está sendo construída em um terreno de aproximadamente 20 mil metros quadrados.

“A ETE Tijuco Preto contará com a tecnologia Nereda, uma das tecnologias mais eficientes de todo o mundo na atualidade para o tratamento de efluentes. Isso reforça o compromisso da BRK em levar o saneamento de Sumaré pa-

ra muito além do básico”, afirma a gerente de operações da concessionária, Viviane Moraes.

## INTERCEPTOR FRENTE I

Realizadas simultaneamente às obras de construção da ETE Tijuco Pre-

to, a implantação do Interceptor Frente I foi concluída neste mês de novembro. Foram implantadas tubulações com dimensões que variam entre 300 e 800 milímetros).

Os interceptores são confeccionados em material resistente a rompimentos e serão responsáveis por conduzir o esgoto captado pelas redes coletoras e conduzir os efluentes até a ETE Tijuco Preto.

## AVANÇO DAS OBRAS

O avanço das obras do sistema de esgotamento sanitário do Tijuco Preto pode ser acompanhado no site ‘Sumaré Por Um Novo Amanhã’ ([www.sumareporumnovomanha.com.br](http://www.sumareporumnovomanha.com.br)), página que foi desenvolvida para divulgar as ações de melhoria do saneamento no município e reúne as informações das principais ações da companhia na cidade. Nas redes sociais da concessionária também estão disponíveis as informações.

## ARTICULAÇÃO

# Willian Souza solicita mais de R\$ 1,5 milhão em emendas para entidades assistenciais

Da Redação • SUMARÉ  
tribunaliberal@tribunaliberal.com.br

O vereador Willian Souza (PT) protocolou, nesta quinta-feira (5), ofícios solicitando mais de R\$1,5 milhão em emendas parlamentares para entidades do terceiro setor de Sumaré, com o objetivo de fortalecer o trabalho social realizado por essas organizações. A articu-

lação envolve os deputados federais Carlos Zarattini, Jonas Donizette e Kiko Celeguim, que foram parceiros em diversas conquistas recentes para a cidade.

Entre as entidades beneficiadas estão o Centro Educacional Rebouças, a Aape (Associação de Pais e Amigos dos Excepcionais), o Lar Batista de Crianças e o Instituto Educacional e Assis-

tencial Pio XII, com apoio do deputado Carlos Zarattini; a Sociedade Beneficente São Judas Tadeu e a Associação Viralatinhas, por meio dos deputados Jonas Donizette e Kiko Celeguim.

Desde o início de seu mandato, o vereador Willian Souza vem se destacando por sua habilidade em atrair recursos para Sumaré. Por meio de sua

atuação junto aos deputados federais, já conseguiu destinar valores significativos para áreas como saúde, educação e infraestrutura. “Esse é um trabalho constante de diálogo com os parlamentares, mostrando as necessidades da nossa cidade e buscando soluções que beneficiem diretamente a nossa população”, afirma o vereador.

As emendas parlamentares são ferramentas fundamentais no processo de desenvolvimento municipal. Elas permitem que os deputados federais direcionem parte do orçamento da União para atender demandas específicas de municípios e entidades. Para que os valores sejam liberados, é essencial o alinhamento entre os parlamentares e li-

deranças locais, como o vereador Willian Souza (PT), que tem sido um elo entre Sumaré e Brasília.

Com mais de R\$ 1,5 milhão em solicitações de emendas, Willian reforça seu compromisso em apoiar o terceiro setor, reconhecendo a importância dessas entidades na assistência social e no cuidado com os mais vulneráveis. “Seguimos trabalhando para garantir que Sumaré receba os recursos que merece, sempre em parceria com deputados comprometidos com nossa cidade”, afirmou.



## Reduzindo custos das pequenas e médias empresas

Dr Zero Cost

Email: drzerocost@gmail.com  
Blog: www.drzerocost.com.br

## Da porteira para fora (394) O Tempo

O tempo ganhou notoriedade quando Einstein o estudou e provou para nós o seu significado. Para Einstein o tempo era uma dimensão flexível que dependia do espaço e da gravidade. Um gênio.

1905 - Relatividade geral.

Quanto mais rápido um objeto se move, mais devagar o tempo passa para ele em relação a um observador em repouso, o que é conhecido como dilatação do tempo.

1915 - Relatividade geral.

Foi quando Einstein incluiu a gravidade a sua postulação. A gravidade não é vista como uma força, mas sim como uma curvatura no espaço-tempo causada pela massa dos objetos. Uma bola pesada sobre

um tecido elástico criará uma depressão e bolas menores ao seu redor tendem a ser atraídas por ela. Genial.

2024 - Brasil

Estamos às voltas com o tempo da política e o tempo do legislativo. O que é urgente para a política possui diferente conceito no legislativo. A política é feita de aparências e imediatismo, enquanto o legislativo opera no papel, um tempo muito mais longo é exigido para as construções de consensos e estratégias de longo prazo.

Quando o ministro da Fazenda sr. Fernando Haddad foi à TV no dia 27.nov.2024 e fez um pronunciamento de 7 minutos e 18 segundos em rede nacional de rádio e

televisão, apresentou o pacote de revisão de gastos e medidas fiscais ...ele esperava por visibilidade, imediatismo, comunicação direta e conseguiu. Se o resultado foi bom ou não, é muito discutível.

Vejam os argumentos que demonstram uma situação boa; a.) a taxa de desemprego no Brasil é de 6,4% até o 3º trimestre de 2024 a menor no país em 13 anos, b.) a taxa de inflação anual no Brasil aumentou para 4,76% em outubro de 2024, o valor mais alto em um ano, comparado a 4,42% em setembro e previsões de 4,72%, de qualquer maneira é “aceitável” para quem já viveu épocas de hiperinflação, c.) os técnicos do Banco Central assumem em janeiro/2025 e foram indicados pelo governo Lula, são técnicos competentes esperamos que continuem assim, d.) a economia brasileira está aquecida, e.) o IBGE divulgou que a Formação Bruta de Capital Fixo (FBCF) cresceu 2,1% no terceiro trimestre de 2024 em relação ao trimestre anterior. Na comparação com o mesmo período do ano anterior, a alta é de 10,8% (excelente notícia). Vejam os argumentos ruins; a.) a dívida PIB deve aumentar 14 pontos percentuais até o final do mandato do presidente Lula e estamos no Brasil, não no Japão, esse boleto pode ficar impagável, b.) o dólar bateu 6 reais não só pelo depoimento do ministro como pela eleição de o sr. Trump que está valorizando o dólar em todo o mundo, já... já esse dólar repica na inflação do dia a dia, c.) o mundo global

está incerto e volátil, muitas guerras importantes, d.) exige-se do governo brasileiro que ele controle a inflação e não está simples, e.) o desafio de transformar o Brasil numa economia complexa é urgente, missão árdua (esse é o pulo do gato para sairmos da armadilha da renda média), f.) variação do PIB em 2024, segundo o IBGE, 3,3%.

Não estamos justificando as medidas do ministro e muito menos creditando a elas genialidade, o ponto é: O mercado atua no imediatismo pintando um futuro negro, não pratica a paciência, não analisa os fatos porvir. As reações foram: o dólar suspenhou o sarrafo, o governo é incompetente e está tudo errado.

Agora, o empresário deve pensar com o tempo da política ou o tempo do legislativo? A mesma proposta política de o sr. Fernando Haddad passará por discussões, debates e análises aprofundadas em várias esferas. Além disso, terá formalismo e ritos específicos próprios de uma democracia. Essa mesma proposta poderá ser aprovada lá na frente totalmente desconfigurada.

Se dois sócios, um é lento e o outro rápido, o que podemos esperar? Conflitos e impasses. Descompasso entre expectativas e resultados. Riscos de medidas imediatistas e superficiais se soluções rápidas forem tomadas. O que deve ser feito nesse caso, então? Diálogo aberto e transparente. Colaboração entre os principais atores. Equilíbrio entre o que é urgente e o planejado.

Alguém aqui pode ligar para o Einstein?

## TRABALHO SÉRIO

# Rede Municipal de Educação de Nova Odessa conquista ouro no Selo Nacional 'Compromisso com a Alfabetização'



Reconhecimento é reflexo dos investimentos feitos pela atual gestão nos últimos anos

Cidade aderiu ao programa e ficou apta ao selo nos critérios de avaliação de fluência leitora, com realização de avaliações de entrada e saída ao final de cada série

**Da Redação** • NOVA ODESSA  
tribunaliberal@tribunaliberal.com.br

A rede municipal de Educação de Nova Odessa conquistou, no mês de novembro, o Selo Nacional 'Compromisso com a Alfabetização', uma iniciativa do Ministério da Educação e do Governo do Estado. A cidade atingiu 95 (de 100 pontos totais) nos critérios de avaliação do Simec (Sistema Integrado de Monitoramento, Execução e Controle do Ministério da Educação), sendo classificada na categoria 'ouro', a mais alta.

O Compromisso Nacional Criança Alfabetizada foi instituído pelo Decreto 11.556, de 12 de junho de 2023. O intuito da iniciativa é garantir que 100% das crianças brasileiras estejam alfabetizadas até o final do segundo ano do Ensino Fundamental.

"Desde 2021, estamos investindo pesado na capacitação da nossa Rede Municipal, adotando lousas digitais conectadas à internet, tablets, aplicativo de aulas e tarefas online, aulas de Robótica, sistema de apostilas e material escolar de qualidade. Desde 2023, passamos a distribuir, pela primeira vez na história de Nova Odessa, uniforme escolar gra-

tuito para nossos 5,3 mil alunos. E nunca deixamos de apoiar nossos educadores. Tudo isso reflete agora nesse reconhecimento do MEC", comentou o prefeito Cláudio Schooder, o Leitinho (PSD).

"Esse reconhecimento enche de orgulho a gestão do prefeito Leitinho e toda a rede municipal de ensino, formada por profissionais dedicados e comprometidos com uma Educação de qualidade. Sabemos o quanto a Educação transforma vidas, e aqui em Nova Odessa isso é uma prioridade", acrescentou o secretário José Jorge Teixeira.

Para a articuladora municipal do Compromisso Criança Alfabetizada, Rita Matuda, "o comprometimento de toda a equipe resultou nesta excelente conquista". "Nova Odessa construiu ao longo desses anos um trabalho sério, com qualidade e equidade, fato esse que se concretizou através do Selo Nacional do Compromisso com a Alfabetização", afirmou.

Nova Odessa aderiu ao Compromisso e, assim, ficou apta ao selo nos critérios de avaliação de fluência leitora, com realização de avaliações de entrada e saída ao final de cada série, avaliações contínuas

de aprendizagem, além de cursos de formação contínua para professores da Educação Infantil e Ensino Fundamental - Anos Iniciais.

Para a diretora do Ensino Fundamental da rede municipal, Denile Tupynambá Marin, "a iniciativa do Ministério da Educação visa reconhecer o trabalho das secretarias de educação dos municípios na alfabetização das crianças".

"Cada município foi convidado a participar desta seleção, onde, através do Simec, tivemos um prazo para inserir os documentos comprobatórios destas ações e o cumprimento de algumas condicionalidades específicas, que foram definidas pelo Ministério da Educação. Sinto-me muito orgulhosa por termos conquistado uma posição excelente, que tem validade de um ano, somando 95 entre cem pontos e agradeço a todos os alunos e colaboradores por se empenharem neste projeto", finalizou.

A Prefeitura de Nova Odessa mantém 26 unidades escolares municipais, que atendem atualmente a cerca de 5,3 mil alunos com idades de zero a dez anos - mais os jovens e adultos da EJA (Educação de Jovens e Adultos).

## SITUAÇÕES EMERGENCIAIS

### Corpo de Bombeiros de Paulínia passa a contar com nova viatura

**Da Redação** • PAULÍNIA  
tribunaliberal@tribunaliberal.com.br

A Prefeitura de Paulínia entregou nesta semana uma nova viatura para o Corpo de Bombeiros do município. O veículo, um caminhão Volkswagen do tipo Auto Bomba, está equipado com uma bomba de 750 galões por minuto, o que permitirá maior eficiência tanto no combate ao fogo quanto no resgate de vítimas, além de outras situações emergenciais.

"A aquisição deste veículo visa proporcionar maior agilidade nas operações da corporação, reforçando o compromisso da minha gestão com a proteção e bem-estar da cidade", destacou o prefeito, Du Cazellato (PL).



Caminhão Auto Bomba vai agilizar trabalhos da corporação

Em agosto de 2023, a prefeitura já havia entregue duas unidades de resgate totalmente equipadas à corporação.

A cerimônia contou com a presença do vice-prefeito Sargento Camargo, de secretários muni-

cipais, autoridades regionais, do 1º Tenente e Comandante do Corpo de Bombeiros, Luiz Henrique, e do Tenente Coronel, Kleber Moura, Comandante Interino do Comando de Bombeiros do Interior (CBI-1).

## TEMOS VAGAS DE EMPREGO!

**AJUDANTE GERAL DE PRODUÇÃO**  
 Ensino fundamental completo. Contratamos carteira branca. Não exigimos experiência. Residir em Nova Odessa ou Sumaré.

AJUDANTE DE AÇOUGUE	ELETRICISTA MONTADOR
AJUDANTE DE EXPEDIÇÃO	EMBALADOR
ANALISTA DE TI JR.	INSPEÇÃO DE QUALIDADE
ASSISTENTE COMERCIAL	MECÂNICO DE MANUTENÇÃO
ASSISTENTE DE RH	MOTORISTA ENTREGADOR
AUXILIAR ADMINISTRATIVO	OPERADOR DE DOBRADEIRA
AUXILIAR DE ALMOXARIFADO	OPERADOR DE CAIXA
AUXILIAR DE COZINHA	PROJETISTA TRAINEE
BALANCEIRO	REPOSITOR
CONFERENTE	SOLDADOR TIG
COORD. DE PREPARAÇÃO TEXTIL	VENDEDOR

Envie currículo para: [vagas@aexecutiva.com.br](mailto:vagas@aexecutiva.com.br) ou acesse nosso site [www.aexecutiva.com.br](http://www.aexecutiva.com.br)

NOSSAS SOLUÇÕES

- Trabalho Temporário
- Terceirização de Serviços
- Recursos Humanos

**Matriz**  
Rua 1º de Janeiro, 306 - Centro - Nova Odessa/SP | (19) 3476.8620

# FACULDADE FAM



## A MAIOR ESTRUTURA DE ENSINO SUPERIOR PRESENCIAL DA REGIÃO

[INSCREVA-SE VESTIBULARFAM.com.br](http://INSCREVA-SE VESTIBULARFAM.com.br)





# Vereadora Márcia Campos e ex-assessor solicitam rejeição de aditamento de denúncia em caso de 'rachadinha'

Ambos chegaram a ser presos em 2022 depois de investigação apontar prática de devolução de parte dos salários de assessores em benefício da parlamentar; Promotoria tenta imputar crime contra outras duas ex-assessoras

Paulo Medina • HORTOLÂNDIA  
tribunaliberal@tribunaliberal.com.br

A vereadora Márcia Cristina Campos e Isaac Santos Souza, amigo e assessor político da parlamentar, solicitaram formalmente ao Poder Judiciário a rejeição de um aditamento à denúncia apresentada pelo Ministério Público no caso em que ambos respondem por acusações pelo crime de concussão – os dois são réus em um escândalo de 'rachadinha' no gabinete da parlamentar, em Hortolândia. O pedido foi feito com base na alegação de 'ausência de justa causa' para a ampliação das acusações, as quais estão sendo analisadas pela 1ª Vara Criminal de Hortolândia. Márcia e Isaac chegaram a ser presos preventivamente em 2022 e o caso ganhou repercussão regional.

De acordo com os argumentos da defesa, o aditamento, protocolado pelo MP, incluiu novos fatos baseados em provas colhidas durante a instrução processual, o que, na visão dos acusados, caracteriza um expediente investigativo extemporâneo. O aditamento imputa a prática do crime de concussão em relação a duas novas vítimas: uma ex-chefe de gabinete de Márcia, e outra ex-assessora parlamentar.

"Assim agindo, de forma livre e consciente, Márcia praticou, por cinco vezes, o delito de concussão com relação à vítima J. e por cinco vezes, o delito de concussão com relação à vítima N., na forma popularmente conhecida como



Escândalo da 'rachadinha' envolvendo vereadora Márcia Campos ganha novos capítulos

'rachadinha' (...) Outrossim, de forma livre e consciente, Isaac concorreu para que Márcia praticasse, por cinco vezes, o delito de concussão com relação à vítima J. e por cinco vezes, o delito de concussão com relação à vítima N.", acusa a Promotoria no pedido de aditamento.

A defesa de Isaac apresentou argumentos para contestar a solicitação do MP. Em documento assinado por seu advogado, a tese central é que os novos fatos descritos no aditamento configuram, na verdade, o exaurimento do crime original de concussão. Segundo a defesa, ao ocorrer a exi-

gência de vantagem indevida, o crime já teria se consumado, e atos posteriores, como a entrega de valores, seriam apenas consequências dessa conduta, não configurando novos delitos.

Além disso, a defesa apontou a falta de clareza na denúncia, afirmando que a ampliação do nú-

mero de vítimas cria confusão quanto à delimitação das condutas atribuídas ao acusado, dificultando o exercício do contraditório e da ampla defesa. Nesse contexto, foi solicitado que o aditamento fosse rejeitado e, em caráter subsidiário, que houvesse a absolvição sumária de Isaac.

No caso de Márcia, a defesa reiterou a contestação já apresentada em relação à denúncia inicial e afirmou que o aditamento não trouxe elementos novos que justificassem sua aceitação. Segundo os advogados da vereadora, os fatos narrados no aditamento apenas detalham ações relacionadas à denúncia original, sem

## MP sustenta que as novas provas indicam a prática continuada do crime de concussão

configurar novos crimes. A defesa também destacou que os repasses financeiros mencionados no aditamento foram feitos por terceiros, e não demonstram autoria direta de Márcia nos crimes imputados.

Além disso, a defesa anexou provas documentais, incluindo áudios e mensagens de texto, para reforçar que as acusações não possuiriam indícios suficientes de autoria ou materialidade.

O MP, por sua vez, sustenta que as novas provas obtidas — em especial as decorrentes da quebra de sigilo bancário — indicam a prática continuada do crime de concussão, justificando o aditamento da de-

núncia. Segundo o órgão, os documentos revelam transferências financeiras realizadas pelas duas ex-assessoras, sob ordens de Márcia, para contas ligadas ao financiamento de atividades de interesse da vereadora, como o Projeto Cão Feliz, e para terceiros associados ao seu gabinete.

Conforme o promotor Pedro dos Reis Campos, em depoimentos anteriores, testemunhas já haviam relatado pressões para que parte de seus salários fosse repassada a Márcia e seu assessor, configurando o esquema popularmente conhecido como 'rachadinha'. Esses relatos, segundo o MP, foram corroborados pelas transações bancárias anexadas ao processo.

Em 2022, o MP denunciou a vereadora por prática de 'rachadinha', acusando-a de cometer o crime de concussão. O Ministério Público também imputou a responsabilidade ao seu então assessor, Isaac, por envolvimento direto na operação ilícita. A Justiça recebeu a denúncia contra Márcia e seu assessor neste ano.

Eles chegaram a ser presos preventivamente em 2022, mas respondem a ação em liberdade. O promotor de Justiça justificou a prisão preventiva dos réus na época, alegando que a liberdade deles representava uma ameaça à ordem pública e ao bom andamento das apurações. Segundo o promotor, as práticas de 'rachadinha' são especialmente graves, pois envolvem desvio de recursos públicos.



## Direito Médico e da Saúde

### Lanna Vaughan Romano

é advogada sócia proprietária do Vaughan, Bradley & Vulcani advocacia, pós-graduada em direito da farmácia e do medicamento, direito médico, direito penal econômico e europeu pela Faculdade de Direito da Universidade de Coimbra-Portugal, Direito público pela Universidade do Sul de Santa Catarina.

e-mail: lannaromano@hotmail.com

End.: Rua Dom Barreto, 1.380, Centro, Sumaré/SP | Fone: (19) 2216-2005

## Para médicos e profissionais da saúde. Como desenvolver uma defesa estratégica na Sindicância e no Processo Ético

A princípio, é preciso entender o processo ético, suas fases, prazos e principais pontos a desenvolver em uma defesa técnica. O processo ético basicamente se desenvolve em fases, sendo essas:

1. Sindicância +
2. Processo Ético (PEP) +
3. Julgamento +
4. Recurso (eventualmente).

A Sindicância surge através de uma denúncia ou através de uma fiscalização do

próprio órgão de classe e nada mais é do que um processo investigativo para apurar a ocorrência ou não de uma infração ética. Na fase de sindicância a missão é demonstrar e comprovar ao Conselho de Medicina que não há sequer indícios de infração ética.

É preciso ter ciência que quando o órgão da classe médica recebe uma denúncia, imediatamente se inicia uma investigação por meio da sindicância, que pode

ou não se transformar em processo ético profissional (PEP) a depender da apuração dos fatos, da defesa apresentada, dos indícios de autoria e materialidade da infração ético-profissional, sempre lembrando que todo o processo é sigiloso

É necessário esclarecer que apesar de não se tratar de um processo judicial, a sindicância, não deve ser desprezada, visto que tal processo pode gerar à posterior um PEP, ou seja, Processo Ético Profissional e esse poderá acarretar sanções como:

1. Suspensão do exercício profissional;
2. Advertência;
3. Censura;
4. Cassação do exercício profissional.

Quando a sindicância se transforma em processo é devido estruturar a defesa técnica e observar a síntese dos fatos, as preliminares são de grande importância para o processo, além é claro do mérito que deve ter uma argumentação adequada, clara e concisa.

Na defesa de um processo ético cabe anexar jurisprudências éticas/decisões dos conselhos de medicina e essas podem ser encontradas no próprio site do CFM, sendo possível pesquisar pareceres, resoluções, recomendações que devem ser acrescentadas para uma melhor defesa.

Um fato interessante e que merece ser mencionado é que embora o Código de Defesa do Consumidor esteja associado a relações de consumo e problemas relacionados a aquisição de mercadorias, negativas indevidas, dívidas etc, é por meio dessa legislação que se realiza uma denúncia e também a defesa na área médica, porque o paciente é considerado um consumidor, sendo um consumidor dos serviços de saúde e dessa maneira o CDC é utilizado para reforçar também a necessidade de boas práticas e de uma relação de confiança entre médico e paciente.

Para finalizar, é necessário reafirmar que no caso da ocorrência de uma sindicância ou PEP é imprescindível sempre que o profissional não deixe de responder quando for chamado pelo CREMESP, antes de apresentar sua resposta/defesa se informe sobre a situação, procure dados, esclarecimentos, verifique o prontuário, se atente ao prazo de resposta estabelecido na notificação e apresente a sua versão dos fatos de maneira detalhada, clara e objetiva.

Na dúvida busque por um profissional especializado em Direito Médico e da Saúde.

## CAMINHÕES ILUMINADOS

# Sumaré recebe nesta segunda-feira a Caravana de Natal da Coca-Cola Femsa

Desfile tem início previsto a partir das 18h30, com saída do Arena Atacado, na avenida Emílio Bosco, no bairro Matão, onde a caravana chegará por volta de 17h30 para interações com o público antes do percurso pela cidade

Da Redação • SUMARÉ  
tribunaliberal@tribunaliberal.com.br

Sumaré recebe nesta segunda-feira (9) a Caravana de Natal 2024 da Coca-Cola Femsa Brasil. A cidade é um dos 85 municípios, em sete estados, que receberão a atração até 23 de dezembro, impactando mais de 62 milhões de pessoas.

O desfile em Sumaré tem início previsto a partir das 18h30, com saída do Arena Atacado, na avenida Emílio Bosco, 2760, bairro Matão, onde a Caravana chegará por volta de 17h30 para interações com o público antes do percurso pela cidade.

Com o mote 'Desperte o Papai Noel que há em Você', os veículos da Caravana trazem diversas atrações, efeitos visuais e sensoriais. Outra novidade nos caminhões é a presença de uma orquestra com quatro integrantes (dois violinistas, um violoncelista e um trompetista), assim como conteúdos digitais sendo projetados em leds em formato de lata de Coca-Cola.

"A iniciativa é uma atração muito esperada em todo o território Coca-Cola Femsa Brasil, então, para este ano, fizemos a altera-



Caravana traz este ano diversas atrações, efeitos visuais e sensoriais, além de uma orquestra com quatro integrantes

ção para atender duas rotas simultaneamente, aumentando o número de localidades contempladas. Estamos empolgados por poder levar a magia do Natal para ainda mais pessoas e dividir esse momento tão especial com nossos clientes, colaboradores e consumidores", afirma Luciano

Sá, gerente de Experience & Prestige Accounts da Coca-Cola FEMSA Brasil.

Também não vai faltar a interação com a já tradicional presença do Papai e Mamãe Noel, que pelo segundo ano seguido realizam a rota, além de efeitos de fumaça e até um caminhão em full led, que tra-

zem conteúdos digitais em homenagem às fábricas de Coca-Cola Femsa Brasil e, outro, às famílias que se reúnem no Natal e celebram com a marca.

Visando a sustentabilidade, quem vai puxar essa caravana são os caminhões Meteor 28.480, Meteor 29.530 e Constella-

tion 25.480, todos equipados com o que há de mais moderno no Brasil em termos de eficiência, conforto, tecnologia e segurança para garantir o menor impacto possível durante sua trajetória por todo o país e respaldada pela melhor rede de concessionários do país.

"Nossa parceria com a Coca-Cola Femsa Brasil é vitoriosa e se estende ao longo de todo o ano e, com a caravana de Natal, levaremos os benefícios dessa aliança à toda a sociedade de uma forma diferenciada. No dia a dia, nossos caminhões garantem a entrega de seus produtos Brasil a fora e agora essa mesma robustez e alta disponibilidade vão distribuir sonhos a todos que participarem deste evento", afirma Ricardo Alouche, vice-presidente de Vendas, Marketing e Pós-Vendas da Volkswagen Caminhões e Ônibus.

A Caravana é uma atração gratuita e suas datas e percursos detalhados podem ser conferidos no site natal.coca-cola.com.br

As rotas estão sujeitas a alterações sem aviso prévio. O desfile em Sumaré encerra o roteiro da Caravana em cidades da Região Metropolitana de Campinas. Na RMC (Região Metropolitana de Campinas) os caminhões também passarão por Americana, Campinas, Cosmópolis, Indaiatuba e Santa Bárbara d'Oeste. A cidade de Limeira também esteve na rota dos caminhões iluminados este ano.

## FIM DE ANO

## Hortolândia inicia entrega de cestas de Natal a servidores públicos dia 16

Da Redação • SUMARÉ  
tribunaliberal@tribunaliberal.com.br

As festividades de final de ano se aproximam e, como forma de homenagear os servidores públicos municipais, a Prefeitura de Hortolândia inicia, no dia 16 (segunda-feira), a entrega de 5.160 cestas de Natal. A retirada das cestas será realizada pelo método drive-thru por meio da leitura de um QR Code, que deverá ser gerado neste link: <https://shre.ink/gkfO>

A retirada das cestas estará disponível, das 9h às 18h, até a próxima quinta-feira (19), no pátio da Secretaria de Serviços Urbanos, cuja entrada está localizada na Rua Capitão Lourival Mey, 869, no Remanso Campineiro.

O prefeito de Hortolândia, Zezé Gomes (Republicanos), enfatiza que a entrega das cestas de Natal é uma forma do Poder Executivo expressar a gratidão pelos serviços prestados pelo funcionalismo público ao longo do ano. "Eu quero me dirigir a você servidor, a você que ajuda a construir esta cidade. Que este Natal represente muitas coisas boas na vida de cada um. Que este Natal seja repleto de paz e saúde e que o Ano Novo seja de construção, principalmente pelas mãos dos nossos servidores", declarou Zezé Gomes.

A secretária de Administração e Gestão de Pessoal,



Entrega das cestas de Natal é uma tradição mantida pela prefeitura nesta época do ano

Ieda Manzano de Oliveira, reforça que a entrega das cestas de Natal é uma tradição mantida pela Prefeitura nesta época do ano. "É o terceiro ano em que fazemos a entrega das cestas de Natal, sendo o segundo ano em que entregamos o kit de congelados, um pedido do nosso prefeito Zezé Gomes. Nós temos cerca de 5 mil servidores que atuam no dia a dia e a entrega das cestas é uma forma de agradecimento, um agrado, porque sabemos que o Natal é uma data festiva. Então, é uma forma de contribuir com as festividades dos nossos servidores", afirma Ieda.

## ITENS DA CESTA DE NATAL

Entre alimentos doces e salgados, a cesta de Natal disponibilizada pela Prefeitura contará com produtos tradicionais típicos da ceia natalina. A cesta contém um panetone com frutas cristalizadas, um panetone com gotas de chocolate, doce pão de mel, torrone com amendoim, balas sortidas de goma, molho de tomate, farofa pronta, pêssego em calda, uva passas escuras, suco de fruta integral, biscoito salgado tradicional, biscoito doce sem recheio, bolo de chocolate e baunilha, caixa de bombom sortido, cookies, lasanha, mistura pa-

ra bolo, mix de frutas secas, amendoim tipo japonês e salgadinho de trigo.

Assim como no ano passado, a cesta de Natal distribuída pela Prefeitura contará com um kit de congelados, que conterá um frango temperado e um lombo suíno fatiado de 900 gramas. Os itens congelados serão disponibilizados em uma bolsa térmica com fechamento em zíper.

Todos os itens da cesta foram adquiridos pela Prefeitura por meio de licitação, cuja adjudicação e homologação foram publicadas, nesta terça-feira (3), na edição 2.321 do Diário Oficial do Município.

## CIDADANIA

## Douglas Guarita propõe distribuição de exemplar da Constituição Federal em escolas de Paulínia

Da Redação • PAULÍNIA  
tribunaliberal@tribunaliberal.com.br

O vereador Douglas Guarita (DC) sugere incluir a Constituição Federal no kit escolar em Paulínia, com o objetivo de garantir que todos os estudantes e suas famílias tenham acesso direto ao documento nacional, promovendo o aprendizado sobre cidadania e direitos fundamentais desde cedo.

Segundo o parlamentar, a inclusão da Constituição no kit escolar vai fortalecer a cultura democrática e estimular a formação de cidadãos conscientes e participativos, que compreendem a importância do estado de direito.

## SAÚDE

Douglas indica ainda ampliar o número de leitos, incluindo os de Uni-

dades de Terapia Intensiva (UTI) de média complexidade, no Hospital Municipal, para atender à crescente demanda por serviços de saúde no município e melhorar a capacidade de atendimento.

De acordo com ele, é essencial garantir o acesso a cuidados médicos adequados e em tempo hábil, sem a necessidade de deslocamento para outras regiões. A proposta também visa reduzir a pressão sobre o sistema de saúde local e aumentar a qualidade do serviço prestado.

Outras propostas de Douglas incluem aumento de horários de ônibus via Jardim Leonor nos fins de semana e feriados, ampliar o sistema de monitoramento por câmeras no município e implantar centro odontológico no bairro João Aranha.



Guarita: proposta fortalece a cultura democrática e estimula a formação de cidadãos

## PORTAS ABERTAS

# Comércio da região já funciona à noite para atender demanda de consumo e vender mais no Natal

Setor varejista da Região Metropolitana de Campinas, que inclui Sumaré, Nova Odessa, Hortolândia, Monte Mor e Paulínia, espera uma alta de até 3% para as vendas e faturamento de R\$ 6,97 bilhões

Beth Soares • REGIÃO  
tribunaliberal@tribunaliberal.com.br

O Natal está chegando e, junto com a data festiva, o aumento do movimento no comércio da região. De acordo com projeção do Departamento de Economia da Acic (Associação Comercial e Industrial de Campinas), o setor varejista da RMC (Região Metropolitana de Campinas), que inclui Sumaré, Nova Odessa, Hortolândia, Monte Mor e Paulínia, espera uma alta de até 3% para as vendas de Natal deste ano, se comparado com o mesmo período de 2023, e um faturamento de R\$ 6,97 bilhões. De olho no crescimento das vendas, o comércio começou a funcionar em horário especial.

Segundo a Acic, o aumento, já esperado por causa das festividades de final de ano, é impulsionado ainda pela entrada dos recursos do 13º salário no último trimestre do ano que, tradicionalmente, aumenta o poder de compra da população.

Para atender a demanda de compras, lojistas da região aumentam o número de funcionários e ficam com os estabelecimentos abertos até mais tarde (veja quadro nesta página). Em Paulínia, por exemplo, as lojas funcionam em horário especial desde o iní-



Para atender a demanda de compras, lojistas aumentam o número de funcionários e ficam com estabelecimentos abertos até mais tarde

cio do mês, seguindo calendário da Acip (Associação Comercial e Industrial de Paulínia) que propõe o aumento gradativo do tempo de atendimento à noite.

Para atrair consumidores e aquecer as vendas, a Acip também lançou, em novembro, a Campanha Natal do Amor, realizada em parceria com a Prefeitura, que sorteará um carro e uma moratória quilômetro. Quem

comprar nas lojas participantes recebe cupons para concorrer aos prêmios. Os sorteios serão realizados no dia 26/01/2025, no Complexo Rodoshopping. Segundo a associação, a expectativa é que as vendas de final de ano aumentem 2%, comparado com o mesmo período do ano passado.

Nova Odessa é outra cidade da região que vai sortear brindes entre os con-

sumidores, por meio da Campanha Magia de Natal. De acordo com a presidente da Acino (Associação Comercial e Industrial de Nova Odessa), Juçara Rosolen, a campanha foi lançada no dia 02 deste mês e vai até 10 de janeiro. Nesse período, as pessoas que comprarem nos estabelecimentos participantes receberão cupons para concorrer a quatro vales-com-

pra no valor de R\$500; microondas, Alexa, liquidificador, celular Samsung e Notebook. O sorteio acontecerá no dia 16 de janeiro de 2025, na sede da Acino.

“A Acino espera que haja um crescimento de 3% a 5% nas vendas de produtos em geral e, com relação aos itens natalinos, o aumento previsto é de 5% a 8%, se comparado ao ano anterior”, estima Juçara.

Em Hortolândia, a Aciah (Associação Comercial e Industrial de Hortolândia) prevê um faturamento entre 3 e 5% maior que no Natal do ano passado, segundo o gerente da Associação, Cleber Marola. “O comércio está mais cauteloso neste ano com a expectativa de faturamento e aposta no 13º salário dos consumidores para alavancar as vendas”, comenta Marola.

## PREPARO PARA VENDER MAIS

A Acias (Associação Comercial, Industrial e Agropecuária de Sumaré) prevê aumento de cerca de 2% nas vendas. A estimativa tímida de crescimento é justificada, segundo o presidente da Associação, Felipe Alberto Verza Ferreira, “pelo impacto do aumento do dólar e das incertezas econômicas”.

Para preparar lojistas e comerciantes para a principal data comemorativa do ano, a Acias promoveu, em novembro, duas palestras gratuitas com foco nas vendas. Os treinamentos foram realizados pelo Sebrae (Serviço Brasileiro de Apoio às Micro e Pequenas Empresas).

A primeira palestra, “Transforme Cliques em Compras: Venda Melhor na Internet”, apresentou aos participantes dicas e técnicas para melhorar a presença digital e aumentar as vendas online. Outra palestra ensinou estratégias para aumentar as vendas e fidelizar clientes.

“O final do ano é o melhor período de vendas para o varejo e ter uma presença digital é fundamental para ampliar o faturamento e conquistar novos clientes”, comentou o observador o presidente da Acias.

## Em Sumaré, Acias prepara Parada Mágica de Natal para atrair consumidor

Sumaré receberá mais uma edição da Parada Mágica de Natal, espetáculo com mais de 30 personagens natalinos, promovido pela Acias (Associação Comercial, Industrial e Agropecuária de Sumaré). Neste ano, o evento gratuito será realizado no próximo dia 19, a partir das 20h, em ruas da região central da cidade. Entre os personagens, o Papai Noel, bikes temáticas e músicos prometem animar o público com muita fantasia e emoção.

A Acias informou que a Parada Mágica de Natal vai percorrer a Avenida 7 de Setembro e algumas ruas do entorno. A concentração terá início na Rua Antônio Jorge Chebab, em frente ao prédio da Acias, e seguirá no contra fluxo até a Avenida 7 de Setembro e de lá até a Rebouças. Seguirá até a Praça das Bandeiras, descerá pela Praça Manoel de Vasconcelos e seguirá pela Praça da República até a Rua Júlia de Vasconcelos Bufarah (passando em frente à es-



Papai Noel, bikes temáticas e músicos prometem animar o público com muita fantasia e emoção

tação ferroviária) e retornando à Avenida 7 de Setembro para se dispersar em frente à associação.

Felipe Alberto Verza Ferreira, presidente da Associação, informou por meio da Assessoria de Imprensa, que a intenção do espetáculo é levar aos moradores momentos de en-

tretenimento e lazer, além de tornar o comércio de Sumaré mais atrativo aos consumidores.

“O Natal é a principal data para o varejo. O comércio de Sumaré é amplo, diversificado e com várias opções para os clientes que vão às compras neste fim de ano. Com a Parada

Mágica de Natal, queremos atrair as pessoas e mostrar que o comércio de Sumaré é uma ótima opção de compras e lazer”, comenta o presidente da Acias.

De acordo com a Acias, mais de 9 mil pessoas prestigiaram a Parada Mágica de Natal, no ano passado.

| Beth Soares

## SERVIÇO

Confira os horários especiais de funcionamento do comércio na região e programe suas compras de final de ano!

### SUMARÉ

Segunda a sexta (9 a 13, 16 a 20 e 23/12): até 22h  
Sábados (14 e 21/12): até às 18h

### Domingos

15 e 22/12: das 10h às 16h  
24/12: até às 18h  
25/12 (Natal): fechado  
26/12: abre a partir do meio-dia  
31/12: até às 15h  
01/01: fechado  
02/01: abre a partir das 12h

### NOVA ODESSA

De segunda a sexta, até 23/12: das 9h às 22h  
Sábados (14 e 21/12): das 9h às 18h  
Domingos (15 e 22/12): das 9h às 15h  
24/12: das 9h às 17h  
25/12 (Natal): fechado  
31/12: das 9h às 13h  
01/01: fechado

### PAULÍNIA

Segunda a sexta  
De 9 a 13/12: até às 20h

De 16 a 20/12: até às 21h  
23/12: até às 22h  
24/12: até às 19h  
25/12 (Natal): fechado  
26 e 27/12: até às 19h  
30/12: até às 19h  
31/12: até às 15h  
01/01: fechado

### Sábados

14/12: até às 20h  
21/12: até às 21h  
28/12: até às 17h

### Domingos

8, 15 e 22/12: até às 17h

### HORTOLÂNDIA

Segunda a sexta-feira: até às 22h  
Sábados (14 e 21/12): até às 18h  
Domingos (15 e 22/12): até às 16h  
Dia 24/12: até às 18h  
Dia 25/12 (Natal): fechado  
Dia 26/12: abre a partir das 12h  
Dia 31/12: até às 15h  
Dia 01/01: fechado  
Dia 02/01: abre a partir das 12h

Fonte: Associações Comerciais

## DESVIADA ILEGALMENTE

# CPFL Paulista identifica 1.682 furtos de energia elétrica na região em 2024

Energia recuperada pela companhia entre janeiro e outubro abastecerá mais de 8 mil residências por um ano

Da Redação • REGIÃO  
tribunaliberal@tribunaliberal.com.br

Em ações de combate a fraudes e furtos entre janeiro e outubro deste ano, a CPFL Paulista identificou 1.682 irregularidades referentes a furto de energia elétrica nas cidades de Hortolândia, Monte Mor, Nova Odessa, Paulínia e Sumaré. Na RMC (Região Metropolitana de Campinas) a concessionária registrou um total de 8.934 casos.

De acordo com a CPFL, foram recuperados cerca de 16.672 MWh (Megawatts) desviados ilegalmente na região de Campinas. O volume de energia é equivalente ao consumo anual de, aproximadamente, 8.279 residências. A cidade com o maior número de casos no período foi Campinas, com 3.970 unidades. Em terceiro está Sumaré, com 733 regularizações.

A concessionária informou que realiza as operações de forma permanente, com uso de tecnologia e apoio das autoridades policiais, para coibir as ligações clandestinas (os populares “gatos”), os desvios e as manipulações de medidores – atos previstos como crime no Código Penal, com pena de um a quatro



Empresa aumentou a judicialização dos processos de fraude e tem cobrado a dívida do cliente pelo período em que furtou energia

anos de detenção.

As ações conjuntas com as polícias Civil e Militar têm sido intensificadas e, com elas, as conduções dos identificados como suspeitos pelos crimes às delegacias. A CPFL também registra boletim de ocorrência contra o cliente aponta-

do como responsável pelo furto de energia, que passa então a ser investigado e ter um histórico criminal.

“Além disso, a empresa tem aumentado a judicialização dos processos de fraude, cobrando que o cliente pague o retroativo da dívida pelo período

em que furtou energia. Isso gera uma marca negativa em seu histórico financeiro”, alerta Gustavo Uemura, diretor comercial da CPFL Energia.

#### PREJUÍZOS À POPULAÇÃO

Vale destacar que essas práticas ilegais prejudicam

a população: além de comprometer a integridade do sistema elétrico, podendo ocasionar instabilidades e interrupções, geram risco à segurança, pois a manipulação indevida das instalações ou a ligação direta na rede de distribuição podem causar acidentes graves, até mesmo fatais.

Além disso, as fraudes e furtos podem encarecer a conta de energia para todos. A Aneel (Agência Nacional de Energia Elétrica) distribuiu parte dos prejuízos causados pelas ‘perdas comerciais’, como são denominadas, para a tarifa da distribuidora detentora da concessão da área, no momento das revisões tarifárias.

#### TECNOLOGIA

Segundo o diretor comercial da CPFL Energia, o volume expressivo de energia recuperada é resultado de inspeções mais assertivas, impulsionadas pela aplicação de inteligência artificial, que permite o acompanhamento e a detecção remota de irregularidades. “A tecnologia possibilita a redução da reincidência e a diminuição do número de inspeções necessárias”, explica.

Uemura cita a blindagem de medições, inclusive nos

grandes clientes, como indústrias e comércios, como outra ferramenta importante no combate às fraudes. “Os medidores blindados são acessíveis apenas aos técnicos da empresa e proporcionam acompanhamento do consumo em tempo real, permitindo que a leitura e faturamento sejam realizados à distância. Só em 2024, até outubro, blindamos cerca de 39 mil estabelecimentos das quatro distribuidoras da CPFL Energia”, conta o diretor.

Entre janeiro e outubro de 2024, a CPFL Paulista detectou mais de 29,8 mil irregularidades nos municípios de sua área de concessão. Ao todo, foram 63.436 MWh recuperados, o suficiente para abastecer 31,5 mil casas durante um ano.

“O resultado das operações contra esses crimes ressalta o compromisso da CPFL em garantir um fornecimento justo e confiável para toda a sociedade”, conclui Uemura.

#### DENÚNCIAS

A CPFL Paulista incentiva a colaboração da população para o combate às irregularidades por meio de denúncia anônima pelo app “CPFL Energia” ou o site [www.cpf.com.br/fraude](http://www.cpf.com.br/fraude).



## ALMANAQUE SERTANEJO

Diego Vivan

e-mail: [diego.vivan@gmail.com](mailto:diego.vivan@gmail.com)

## DVD “Do Nosso Jeito”: Fernando Pádua lança “Gosto de culpa”

O cantor e compositor Fernando Pádua está de volta com mais uma novidade e com todo seu toque romântico para os fãs: a música “Gosto de culpa”, lançada oficialmente nesta sexta-feira (06), em todas as plataformas digitais e no YouTube. A faixa é composta por Milla Rebello e Kessia Santoli e foi gravada, ao vivo, durante o registro do projeto “Do Nosso Jeito”, feito na cidade de Osasco, na Região Metropolitana de São Paulo. Este é o primeiro lançamento deste novo DVD e traz uma combinação de emoções com a sonoridade forte e sertaneja característica do cantor.

“Gosto de culpa” promete conquistar o público e tem potencial para ser um dos grandes sucessos da carreira de Fernando Pádua. “Já ouviu aquela velha frase que o crime não compensa? Nesse caso estamos falando de traição e ela, com certeza, não compensa, pois um dia volta e te pega de surpresa. ‘Gosto de culpa’ certamente vai emocionar muita gente e mostrar acima de tudo que as mulheres vistas antes como ‘frágeis e delicadas’ assumiram seu lugar como líderes e estão cada vez mais no controle do relacionamento!”, comenta Fernando Pádua.

O DVD, gravado de forma intimista e com uma performance cheia de energia e emoção, tem sido um marco pa-



ra o artista, e essa música em particular já é uma das mais aguardadas por sua equipe e pelo público. A produção musical é de Enoque Rodolfo e direção de vídeo da Anjos Studio.

Se prepare para sentir toda a força da música de Fernando Pádua com o lançamento de “Gosto de culpa”. Acompanhe as novidades do cantor em [@fernandopaduacantor](https://www.instagram.com/fernandopaduacantor)

#### FERNANDO PÁDUA

Natural de Toledo, cidade do Estado do Paraná, e atualmente residente em Tocantins, Fernando Pádua tem a música como parte essencial de sua vida desde a infância, incentivado pelo avô. Iniciou sua trajetória tocando em rádios e festivais regionais e, com o tempo, dedicou-se ao contrabaixo e ao violão, instrumento que o acompanhou em apresentações noturnas em bares de Foz do Iguaçu, PR.

Durante sua carreira, dividiu o palco com artistas renomados e fez shows em diversas comunidades brasileiras na Europa ao lado de seu então parceiro de dupla, Augusto. Após a dissolução da dupla, Fernando voltou à cena musical em 2022, lançando seu primeiro trabalho solo, que agora ganha continuidade com o projeto “Do Nosso Jeito”.

Siga [@fernandopaduacantor](https://www.instagram.com/fernandopaduacantor) para acompanhar as novidades de sua carreira.

## TROCA DE EXPERIÊNCIAS

# Presidente do Fundo Social de Nova Odessa participa de Encontro de Primeiras-Damas

Da Redação • NOVA ODESSA  
tribunaliberal@tribunaliberal.com.br

A presidente voluntária do Fundo Social de Solidariedade de Nova Odessa – e responsável pela coordenação do Programa Municipal da Melhor Idade –, Rose Miranda, participou na última quinta-feira (5), do evento ‘Celebração, Resultados e Projeções para 2025’, realizado no Palácio dos Bandeirantes, sede do Governo do Estado de São Paulo.

O encontro reuniu primeiras-damas e representantes de Fundos Sociais de diversos municípios paulistas, sob a coordenação de Cristiane Freitas, primeira-dama do Estado de São Paulo e presidente do Fundo Social estadual.

O evento foi marcado pela apresentação de resultados, celebração de conquistas e discussão de metas para o próximo ano, destacando a importância de uma maior integração entre o Fundo Social estadual e os municípios.

“Foi um encontro muito significativo, que me proporcionou conhecer e trocar experiências com outras primeiras-damas de todo o Estado. Tivemos um momento de confraternização com apresentações culturais, como coral, e a iluminação da árvore de



Rose Miranda participou do evento realizado no Palácio dos Bandeirantes, sede do Governo do Estado

Natal. Além disso, discutimos resultados e traçamos projeções para 2025, o que serviu como inspiração e fortalecimento para as ações sociais do Fundo Social de Solidariedade de Nova Odessa”, afirmou Rose Miranda.

Ela também ressaltou a importância das conexões feitas no evento, destacando as trocas de experiências, ideias e histórias que enriquecem o trabalho coletivo, trazendo assim cada vez mais melhorias para o Fundo Social de Solidariedade e para o Espaço Melhor Idade da Prefeitura de Nova Odessa.

#### A MELHOR IDADE

Os idosos de Nova Odes-

sa contam, através do Programa da Melhor Idade da Prefeitura, com iniciativas como a “Terça D”, além de aulas gratuitas de ginástica, dança, Pilates, coral, vôlei adaptado, jogos de mesa, artesanato, hidroginástica etc, voltadas a homens e mulheres que buscam melhorar a autoestima e ampliar o convívio social.

Para se inscrever, basta ter 60 anos ou mais e morar em Nova Odessa. As inscrições são feitas diariamente, em horário comercial, na sede do Fundo Social de Solidariedade e Espaço Melhor Idade, que fica na rua Heitor Penteado, 199, no Centro, em frente ao IZ (Instituto de Zootecnia).





# Avivar divulga 2º workshop e cria expectativa no público em Sumaré

Programação será composta por apresentações artísticas, debates, cirandas musicais, trabalhos e números artísticos produzidos e ensaiados pelos próprios participantes durante um longo ciclo de oficinas realizadas desde 2023

Da Redação • SUMARÉ  
tribunaliberal@tribunaliberal.com.br

O Instituto Cultural Avivar 3º Setor sediará o 2º Workshop de Artes Cênicas do projeto 'Avivar das Artes' em Sumaré no dia 14 de dezembro, a partir das 8h, com entrada franca e recursos de acessibilidade como intérprete de libras e audiodescrição.

A programação do evento será composta por apresentações artísticas, debates, cirandas musicais, trabalhos e números artísticos produzidos e ensaiados pelos próprios participantes durante um longo ciclo de oficinas formativas em artes cênicas realizadas em Sumaré desde junho de 2023.

Realizado através da Lei Rouanet, o projeto oferece acesso gratuito a oficinas de formação artísticas em quatro áreas das artes cênicas: teatro, dança, circo e música. Com atividades previstas até maio de 2025, o projeto é um sucesso em Sumaré e conta com 100% de ocupação de vagas em oficinas de artes cênicas que ocorrem semanalmente em diversos bairros e regiões da cidade,



Em workshop, participantes do projeto apresentam seus aprendizados à familiares e comunidade local

de, alcançando 190 participantes todo mês, entre crianças da primeira infância, adolescentes e idosos, público em vulnerabilidade social referenciados aos CRAS's (Centros de Referência da Assistência Social) do município.

"Após 15 meses de intensas oficinas, com aulas

teóricas, muitos exercícios práticos e aprimoramento de várias técnicas nessas quatro segmentos artísticos, chegou novamente a oportunidade dos participantes do projeto subirem ao palco para apresentarem seus aprendizados à familiares e comunidade local através deste 2º Work-

shop em Sumaré, que contará com debates, cirandas musicais de confraternização, apresentações artísticas e mostras de trabalhos produzidos pelos participantes durante esse longo ciclo de oficinas", explica Klaus Carvalho proponente do projeto na Lei Rouanet e um dos responsáveis pe-

lo Ponto de Cultura Avivar 3º Setor em Sumaré.

A ação cultural é iniciativa do Ponto de Cultura Avivar 3º Setor, realizada em parceria com seus espaços de atuação em Sumaré e conta com patrocínio de empresas locais, o objetivo, segundo o Instituto, é criar oportuni-

dades de acesso gratuito à atividades culturais para crianças, jovens e idosos em vulnerabilidade social e possivelmente futuras oportunidades profissionais em artes cênicas, importante segmento da economia criativa do estado de São Paulo.

"Toda equipe de profissionais do projeto reside em Sumaré ou cidade limítrofes, dentre assistentes, oficinairos, auxiliares, produtores e coordenadores, valorizando assim o talento local e fortalecendo ainda mais a economia criativa regional" destaca Klaus Carvalho responsável pela iniciativa.

O projeto é realizado através da Lei Rouanet, com a articulação e produção do Instituto Avivar 3º Setor, que é Ponto de Cultura Certificado em Sumaré e Patrocínio Coca-Cola, Sotreq e Kwangjin.

#### SERVIÇO E CALENDÁRIO

2º Workshop "Avivar das Artes" com entrada franca.  
Data: 14 de dezembro (sábado)

Horário: Das 8h às 12h  
Local: Instituto Avivar 3º Setor em Sumaré.



## Tribuna Legal

Andressa Martins

É proprietária e fundadora do escritório Andressa Martins Advocacia, em Sumaré/SP. Graduada em Direito pela Pontifícia Universidade Católica - PUC de Campinas, desde 2006, atua como advogada há mais de 17 anos. Atualmente é Vice-presidente da Comissão de Seguridade Social pela OAB Sumaré.

andressa@andressamartins.adv.br | @andressamartinsadvocacia  
End.: Rua Ipiranga, 234, Centro, Sumaré / SP  
Fone (19) 3873-5839 / 99177-2504

## BPC/Loas bloqueado? Saiba como resolver e voltar a receber o benefício

Se você é beneficiário do Benefício de Prestação Continuada (BPC) e teve o pagamento bloqueado devido à desatualização de seus dados ou outros motivos, é importante saber o que fazer para regularizar a situação e retomar o recebimento.

Confira as informações e os passos a serem seguidos:

#### QUEM DEVE ATUALIZAR O CADASTRO DO BPC/LOAS?

Beneficiários do BPC que não estão cadastrados no Cadastro Único (CadÚnico) ou que não atualizaram seus dados nos últimos 48 meses precisam regularizar essa pendência. A atualização pode ser feita diretamente no Centro de Referência e Assistência Social (CRAS) da sua cidade.

De acordo com o Ministério do Desenvolvimento Social, até outubro deste ano, das 505 mil pessoas que precisam regularizar seu cadastro, 200 mil já haviam atualizado as informações, enquanto 305 mil ainda precisavam comparecer ao CRAS. Caso os dados não sejam atualizados, o pagamento do BPC será bloqueado.

#### QUANTAS PESSOAS NÃO ATENDERAM À NOTIFICAÇÃO SOBRE O BPC?

O INSS informa que os beneficiários que não atualizaram seus dados há mais de 48 meses serão notificados.

De um total de 640.686 pessoas que necessitavam de atualização, apenas 71.237 tomaram conhecimento da notificação. Além disso, 73.197 atualizaram seus dados espontaneamente, mas 517.571 ainda não atenderam à solicitação, o que pode resultar no bloqueio do benefício.

#### COMO VERIFICAR SE É NECESSÁRIO ATUALIZAR O CADASTRO DO BPC?

É possível consultar se há necessidade de atualização do seu cadastro no CadÚnico diretamente no site, sem necessidade de login ou senha.

Acesse o link a seguir para realizar a consulta: <https://cadunico.dataprev.gov.br/#/>

#### O QUE FAZER SE O BPC FOR BLOQUEADO?

Caso o pagamento do BPC seja bloqueado, o beneficiário pode regularizar a situação entrando em contato com a Central de Atendimento 135 ou comparecendo ao CRAS com a documentação necessária.

Após a atualização do cadastro, o benefício será desbloqueado em até 72 horas, desde que a regularização ocorra dentro do prazo de 45 a 90 dias, conforme a localidade.

Você gostou deste conteúdo? Para mais informações sobre os benefícios previdenciários, continue acompanhando nossa coluna semanal. Tenha um excelente domingo!

## PRINCIPAIS PONTOS

# Espaços Públicos recebem decoração especial de Natal até este domingo em Hortolândia



Parques socioambientais e pontos turísticos da cidade receberão decoração natalina

Da Redação • HORTOLÂNDIA  
tribunaliberal@tribunaliberal.com.br

O clima natalino começa a contagiar Hortolândia. Uma prova disso são as decorações especiais de Natal preparadas pela prefeitura nos principais pontos da cidade em virtude da programação especial de fim de ano 'Natal da Cidade: Luzes, Cultura e Sustentabilidade'.

As intervenções decorativas serão finalizadas, até este domin-

go (8), na Praça A Poderosa, no Jardim Rosolém, no Lago da Fé, situado na região do Parque Gabriel, e na rotatória do São Vicente, que fica na Região Central.

Além destes pontos, um dos principais monumentos da cidade, a Ponte Estaiada (Ponte da Esperança) deve ser iluminada, nas próximas semanas, com cores e mensagens em referência ao Natal.

Os parques socioambientais foram adornados

com adereços confeccionados com materiais recicláveis, como garrafas PET, conduíte e plantas, como cipó. No Parque Irmã Dorothy Stang, o público poderá apreciar a tradicional Árvore de Natal construída com CDs. De acordo com a Secretaria de Meio Ambiente e Desenvolvimento Sustentável, responsável pela decoração, foram necessários cerca de 900 CDs usados para dar vida à decoração.

AUTOR DO TEXTO



Júlio José Campigli

Cronista do Pró-Memória de Sumaré, ex-secretário de Educação Municipal de Sumaré e professor universitário aposentado

## Constantino Parmeggiani

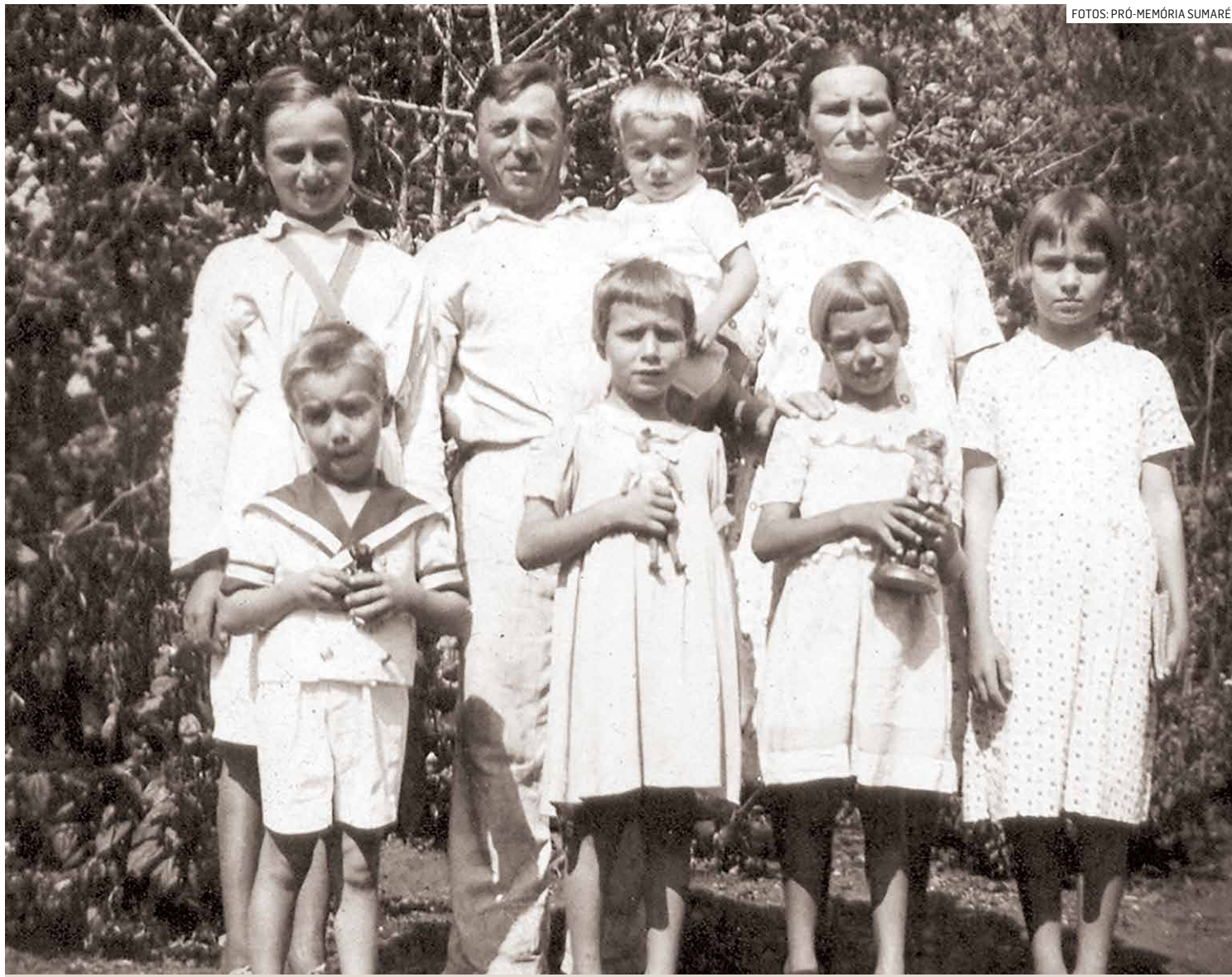

FOTOS: PRÓ-MEMÓRIA SUMARÉ

Família de Constantino Parmeggiani - esposa e filhos do casal



Constantino Parmeggiani e Família na Lavoura de Algodão

**D**estaque para um sumareense de coração, agricultor com muita dedicação no cultivo de horticultura e produtor de algodão em nosso município, sendo merecedor de aplausos e elogios.

Trata-se de Constantino Parmeggiani nascido em 25 de junho de 1914, na cidade de Matias Barbosa/MG (ex-Distrito de Juiz de Fora), filho de Ernesto Parmeggiani e Calida Lusgardi.

Devido ao grande desenvolvimento de Sumaré, a família transferiu residência para este município, sempre trabalhando na parte rural. Neste município, Constantino conheceu a jovem Nadiosda Covalenco, iniciando namoro que acabou em casamento. Deste enlace nasceram os filhos: Larení Parmeggiani, Lineu Parmeggiani, Leonilda Parmeggiani, Lindário Constantino Parmeggiani, Ronee Carlos Parmeggiani, Leila Parmeggiani e Aparecida Conceição Parmeggiani. Nadiosda era uma das filhas de um casal de imigrantes russos: Maxim Covalenco e Ana Dimitrenko Covalenco.

A família tinha uma propriedade rural (sítio), herdada pela esposa Nadiosda, onde Constantino e seus filhos trabalharam arduamente na plantação de produtos agrícolas.

Após separar-se da esposa Nadiosda, Constantino contraiu matrimônio com Mariana Emídio Parmeggiani e deste enlace nasceram mais quatro filhos: Constantino Ronaldo Parmeggiani, Ronita de Fátima Parmeggiani, Rogéria de Cássia Parmeggiani e Rosemeire Cristina Parmeggiani.

Constantino com seus filhos continuaram a trabalhar na propriedade rural mencionada e se destacaram pela produção de algodão, e posteriormente pela agricultura de tomate estaqueado; Constantino especializou-se no cultivo e venda de hortaliças nos mercadinhos e armazéns de Sumaré. Era comum vê-lo com seus carrinhos de produtos de horta, fazendo pequenas vendas pela cidade.

Após residir por vários anos no sítio, Constantino e família mudaram residência para uma casa na parte central de Sumaré, na Rua Francisco Gaj-Levra, nº 1695.

Residindo na cidade, Constantino trabalhou por um certo tempo na Prefeitura Municipal, abrindo valetas para instalação de água e esgoto na cidade.

Constantino tinha bons sentimentos religiosos; era católico participante de diversas atividades da Igreja de Sant'Ana, com participação nos seus cultos religiosos. Já idoso, por influência de sobrinhos que frequentavam a Congregação Cristã do Brasil, passou a ser evangélico - seis meses antes de falecer.

Faleceu em 05 de janeiro de 1999, aos 85 anos de idade, deixando um sentimento de perda em seus familiares e amigos, pelo exemplo de marido, pai, e cidadão exemplar.

### Visita ao Centro de Memória



A Associação Pró-Memória de Sumaré tem o prazer de registrar a visita de Rebeca Horne Gomes ao Centro de Memória "Thomaz Didona". Ela é norte-americana, com vínculo no Departamento de História da Family Search, entidade que possui o maior arquivo genealógico do nosso planeta.

Rebeca é especialista em Pesquisa Genealógica no Brasil e América Latina.

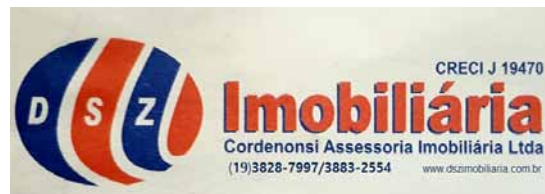
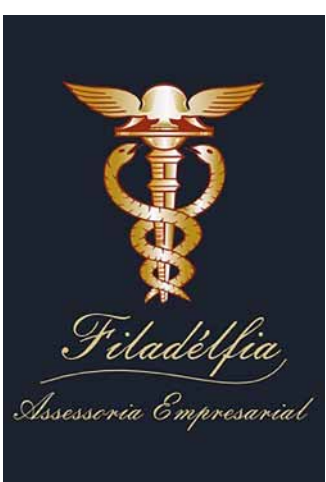

## FAMÍLIA JOSÉ ROCHA



Foto provavelmente da década de 1960, mostrando a família de José Rocha, que está no centro da foto. José era muito conhecido na cidade por ser porteiro do Cine São José por mais de uma década.

## ANTÔNIO DEDONA E LUDOVICO SCROCCA



Dois amigos de Sumaré posaram para esta foto da década de 1940, com suas respectivas motos: Antônio Dedona (Tonico) e Ludovico Scrocca. Tonico era pintor de residências e Ludovico era alfaiate.

## ÁLVARO SILVEIRA

Álvaro Silveira, mostrado na foto, faleceu recentemente. Era um dos filhos do casal Alvares Silveira e Altiva Menuzzo Silveira. Ele teve passagens importantes na Prefeitura Municipal e no Grupo de Escoteiros Yanomami.



## JOSÉ LINS PHENIS

José Lins Phenis foi vereador na Câmara Municipal de Sumaré em duas legislaturas e também Presidente do nosso legislativo. Foi também um importante Diretor de Relações Públicas da Prefeitura Municipal de Sumaré. Casado com Sônia Soldado Lara, foi pai de três filhos (Luiz Fernando Lara Phenis, Luiz Eduardo Lara Phenis e Luiz Gustavo Lara Phenis). Por mais de uma década foi Juiz de Paz da Comarca, uma função gratuita de muita relevância social.



## FAMÍLIA DÉCIO RIBEIRO BORGES



Décio Ribeiro Borges era Engenheiro Agrônomo. Mudou-se para Sumaré depois de ser nomeado como responsável pela Casa da Lavoura de Sumaré. Ele e a família criaram raízes profundas em nossa cidade. Esta foto nos mostra sua esposa Bêlgica Alleoni Borges e as três filhas do casal: Luciana Alleoni Borges, Márcia Alleoni Borges e Cláudia Alleoni Borges.

## SÔNIA MARIA BARROCA



Sônia Maria Barroca, mostrada nesta fotografia, faleceu recentemente. Residia na América do Norte, com uma das três filhas que teve no casamento com Manuel Diniz da Costa (Professor Manéco). Sônia era uma das filhas do maestro Dorival Gomes Barroca, o "Pico". Sua mãe chamava-se Ana Bressiani Barroca. Tinha uma irmã, chamada Rita Maria Barroca.

O governador Tarcísio de Freitas (Republicanos) sancionou nesta sexta-feira (6), o projeto de lei que proíbe os celulares nas escolas públicas e privadas paulistas. São Paulo é o primeiro Estado no País a ter uma legislação atual nesse sentido, que impede o uso também em intervalos. A medida leva em conta pesquisas realizadas nos últimos anos sobre prejuízo das telas para crianças e adolescentes.

# Guilherme Dias Levada do Carmo: promessa de Sumaré no Jiu-Jitsu

Com apenas 11 anos de idade, ele acumula conquistas importantes, como campeão mundial e campeão brasileiro, títulos em eventos de destaque como Fight Friends e Open Holambra e múltiplas vitórias em competições regionais

Da Redação • SUMARÉ  
tribunaliberal@tribunaliberal.com.br

Com apenas 11 anos, Guilherme Dias Levada do Carmo já é uma estrela em ascensão no universo do jiu-jitsu. Natural de Sumaré, ele combina talento, dedicação e o incondicional apoio da família para alcançar conquistas notáveis dentro e fora dos tatames. Guilherme atingiu recentemente um marco extraordinário ao conquistar o Campeonato Brasileiro e o Mundial de Jiu-Jitsu promovido pela CBJJE (Confederação Brasileira de Jiu-Jitsu Esportivo). Esse feito o coloca entre os melhores de sua idade, reafirmando seu potencial como um dos grandes talentos da modalidade.

Desde os três anos de idade, Guilherme treina sob a orientação de seu pai, Marcelo Levada, que também é faixa preta e professor. Os primeiros treinos aconteceram em um tatame improvisado dentro de casa, mas a paixão e o ta-

lento do jovem atleta rapidamente o levaram a níveis mais altos de performance.

## DESTAQUES NO TATAME

Apesar da pouca idade, Guilherme já acumula conquistas importantes, como campeão mundial e campeão brasileiro, títulos em eventos de destaque como Fight Friends e Open Holambra e múltiplas vitórias em competições regionais, consolidando-se como multicampeão em sua categoria infantil B leve.

Seus resultados chamam atenção em competições locais e nacionais, e o jovem já marcou presença em eventos como o Campeonato Brasileiro, a Copa do Brasil e outros torneios de prestígio no cenário esportivo juvenil.

## COMPROMISSO E INSPIRAÇÃO

Gui não apenas treina diariamente, mas também inspira outros jovens ao colaborar nas aulas infantis ministradas pelo

pai. Ele transmite aos colegas mais novos valores essenciais que aprendeu com o esporte, como disciplina, superação e respeito. Para Guilherme, o jiu-jitsu é mais do que um esporte: é um estilo de vida e uma filosofia.

A história de Guilherme é motivo de orgulho para sua família e para a cidade de Sumaré. Apesar da pouca idade, ele já se consolida como um atleta promissor, representando sua cidade com excelência. Sua determinação e compromisso são inspirações para outros jovens, mostrando que é possível transformar sonhos em realidade com esforço e dedicação.

Com um futuro promissor pela frente, Guilherme Dias Levada do Carmo é uma prova de que o talento somado ao trabalho duro abre portas para conquistas ainda maiores. O nome dele certamente continuará brilhando nos tatames e inspirando futuras gerações.



Desde os três anos de idade, Guilherme treina sob a orientação do pai, Marcelo Levada, que também é faixa preta e professor

## 'MEU JARDIM DE POESIAS'

# Estudantes municipais viram poetas e têm dia de autógrafo

Da Redação • HORTOLÂNDIA  
tribunaliberal@tribunaliberal.com.br

Além de ser uma cidade que lê, Hortolândia agora também é uma cidade que escreve. Cerca de 20 crianças, entre nove e dez anos de idade, estudantes de uma escola da prefeitura, escreveram um livro de poesias, lançado nesta sexta-feira (6), em um Dia de Autógrafos, que contou com a presença da escritora e pesquisadora Fabrícia Martins Gomes, coordenadora pedagógica em Campinas.

Os 24 pequenos poetas estudam no quarto ano da Emeb (Escola Municipal de Educação Básica) Josias da Silva Macedo, no Jardim Nossa Senhora de Fátima. A obra, intitulada 'Meu Jardim de Poesias', tem 53 páginas. Lá, o leitor encontra 24 poesias criadas, escritas e produzidas pelas próprias crianças e ilustradas por colegas de outras turmas.

A publicação é fruto do Projeto Literário desenvolvido em sala de aula pela professora Ana Nery e consequência direta das práticas diárias de leitura feitas ao longo do ano. Realizada no âmbito da Secretaria de Educação, Ciência e Tecnologia, a iniciativa contou com a parceria da Secretaria de Meio Ambiente e Desenvolvimento Sustentável, uma vez que a escola está localizada ao lado



Estudantes de Hortolândia escreveram livro de poesias, que foi lançado nesta sexta-feira

do Parque Socioambiental Irmã Dorothy Stang, onde o Departamento de Educação Ambiental está sediado e promove uma série de atividades educativas com estudantes da rede municipal.

Segundo Ana, durante o desenvolvimento do proje-

to, ela apresentou aos alunos diversos gêneros literários, mas foi na poesia que encontrou uma maneira de despertar o encantamento das crianças. A cada poesia lida em sala, via que o interesse delas crescia. Assim surgiu a oportunidade de aprofun-

dar o estudo das características desse estilo literário. Para motivá-los a escrever, decidiu dar o exemplo: criou uma poesia sobre a própria turma, durante a aula.

Assim inspiradas, as crianças iniciaram suas próprias produções indi-

viduais. Dois dos alunos autores, inclusive, resolveram se unir para homenagear em poesia um colega com Síndrome de Down, promovendo a inclusão e a amizade.

"Comecei a trazer diferentes poesias, engraçadas, dramáticas e emotivas. Fazendo a interpretação, as crianças começaram a perceber que aqueles versos sempre traziam emoção. Em um dia comum de aula, eu disse: Hoje vamos fazer poesia. Foi aquele alvoroço na sala e eu me fiz de exemplo e produzi alguns versos em homenagem a turma e os li para eles. Foi a empolgação que faltava para despertar a alma poética dos estudantes", explicou a professora.

Na Festa da Primavera, em setembro passado, os poetas declamaram suas criações para a comunidade escolar. Ana Nery diz que o entusiasmo das apresentações e a emoção do público alimentaram uma nova ideia: a publicação da coletânea de poesias, agora lançada.

"Cada um fez sua produção, fizemos ajustes em relação a ortografia e rimas. Cada criança deixou sua identidade em seu texto, umas das poesias mais emocionantes foi a criada para o estudante com Síndrome de Down que ainda não está alfabetizado. Percorremos um caminho de muitas trocas afetivas e juntos construímos o livro 'Meu Jardim de Poesias', um trabalho maravilhoso, que ficará para sempre registrado em nossa memória", avaliou a professora Ana Nery.

Durante o evento de lançamento, a escritora convidada compartilhou com os estreadores sua trajetória literária e incentivou os jovens autores a seguirem explorando a criatividade, acreditando em seu potencial de escrita.

As crianças ficaram empolgadas em participar da iniciativa. "Eu amei participar do Projeto 'Meu jardim de poesias', porque é a primeira vez que eu escrevo uma poesia! Antes eu não gostava de ouvir as pessoas recitando. Achava difícil, não entendia nada. Mas quando a professora Ana começou a ler poesias pra gente todos os dias, eu percebi que não era difícil de entender, porque fala de sentimentos e mexe com meu coração!", afirmou a estudante Zala Khan Safi, de dez anos, uma das autoras.

## HORTOLENDO E LITERALENDO

Hortolândia conta com políticas públicas de incentivo à leitura. Anualmente, a cidade promove festas literárias, dentro e fora das escolas: o 'Literalendo', evento aberto ao público, realizado ao ar livre, em parques da cidade; e o 'Hortolendo', atividades literárias desenvolvidas nas escolas municipais.

O Programa Municipal de Incentivo à Leitura beneficia cerca de 26 mil estudantes desde a Educação Infantil e do Ensino Fundamental até a EJA (Educação de Jovens e Adultos), incentivando crianças, jovens e adultos a conhecerem, lerem e amarem os livros.