

TUDO QUE
VOCÊ PRECISA
SABER SOBRE
A SUA CIDADE

DIGITAL

Tribuna Liberal

04 de
Setembro
de 2024
Nº 9.243

33
anos

◆ SUMARÉ [CENTRO | NOVA VENEZA | PICERNO | MARIA ANTONIA | ÁREA CURA | MATÃO] ◆ HORTOLÂNDIA ◆ NOVA ODESSA ◆ MONTE MOR ◆ ELIAS FAUSTO ◆ PAULÍNIA ◆ CAMPINAS ◆

Du Cazellato vai gastar R\$ 47 mi em pavimentação em ano eleitoral

Prefeitura também vai alugar máquinas e veículos pesados em contrato de R\$ 649 mil durante 12 meses PÁGINA 06

CORRIDA ELEITORAL



Pesquisa Vox Brasil mostra Eder Dalben na liderança pela Prefeitura de Sumaré

Pesquisa de intenção de voto estimulada, realizada pelo Instituto Vox Brasil Opinião e Pesquisas, aponta Eder Dalben (Cidadania) na liderança da corrida eleitoral pela Prefeitura de Sumaré, com 29,8% das intenções de voto. Em segundo lugar, aparece Henrique do Paraíso (Republicanos), com 24,8%, seguido por Willian Souza (PT), com 22,2%. Toninho Mineiro (Mobiliza) e Ana Cléia (Rede) somam 10,3% e 3,3%, respectivamente. PÁGINA 03

R\$ 30 MILHÕES



Secretária de Saúde de Monte Mor terá de prestar contas de suplementações

Convocada pela Câmara de Vereadores, a secretária de Saúde de Monte Mor, Eliane Piai (foto), terá de prestar contas sobre a aplicação de R\$ 30,2 milhões destinados ao Hoaspital Beneficente Sagrado Coração de Jesus e à Unidade de Pronto Atendimento do município. Os questionamentos são da vereadora Wal da Farmácia, que recentemente propôs a convocação da gestora. A parlamentar apresentou requerimentos pedindo detalhes sobre o uso dos recursos aprovados em 2023. PÁGINA 04

CAMPINAS E HORTOLÂNDIA



Polícia Federal deflagra operação contra fraudes à previdência municipal

A Polícia Federal deflagrou a terceira fase da Operação Encilhamento que investiga um grupo especializado em fraudes contra institutos de previdência municipais. Três equipes da PF de Campinas cumpriram mandados de busca e apreensão nas cidades de Campinas e de Hortolândia. Na ação, os policiais apreenderam celulares, documentos e computadores nos bairros Vila Inema e Parque Ortolândia. PÁGINA 09

PESQUISA ESTIMULADA

Thiago Assis lidera intenção de voto para prefeito de Monte Mor



Ex-prefeito é o favorito para 36% dos entrevistados

Uma nova pesquisa de intenção de voto realizada pela Data News Brasil mostra o candidato Thiago Assis (PSB) na liderança na disputa pela Prefeitura de Monte Mor. Na pesquisa estimulada, Assis aparece com 36,1% das intenções de voto, seguido pelo atual prefeito Edivaldo Brischí (PSD), que tem 22,5%, e Murilo Rinaldo (PP), com 21,2%. De acordo com a pesquisa, os eleitores que não votariam em nenhum dos candidatos ou optariam por voto em branco ou nulo somam 5,8% dos entrevistados, enquanto 14,4% dos entrevistados ainda não sabem ou preferiram não responder. PÁGINA 07

CAPACITAÇÃO



Hortolândia abre inscrições para curso de gestão de negócios e pequenas empresas

Capacitar empreendedores iniciantes para gerir o próprio negócio. É com este objetivo que o Fundo Social de Solidariedade de Hortolândia iniciou, nesta terça-feira (3), as inscrições para o curso gratuito "Descomplique! - Gestão de Negócios e Pequenas Empresas". A formação profissionalizante, ofertada em parceria com o Sebrae (Serviço Brasileiro de Apoio às Micro e Pequenas Empresas), é voltada a jovens e adultos com 18 anos ou mais. PÁGINA 05

DOIS ANOS E MEIO

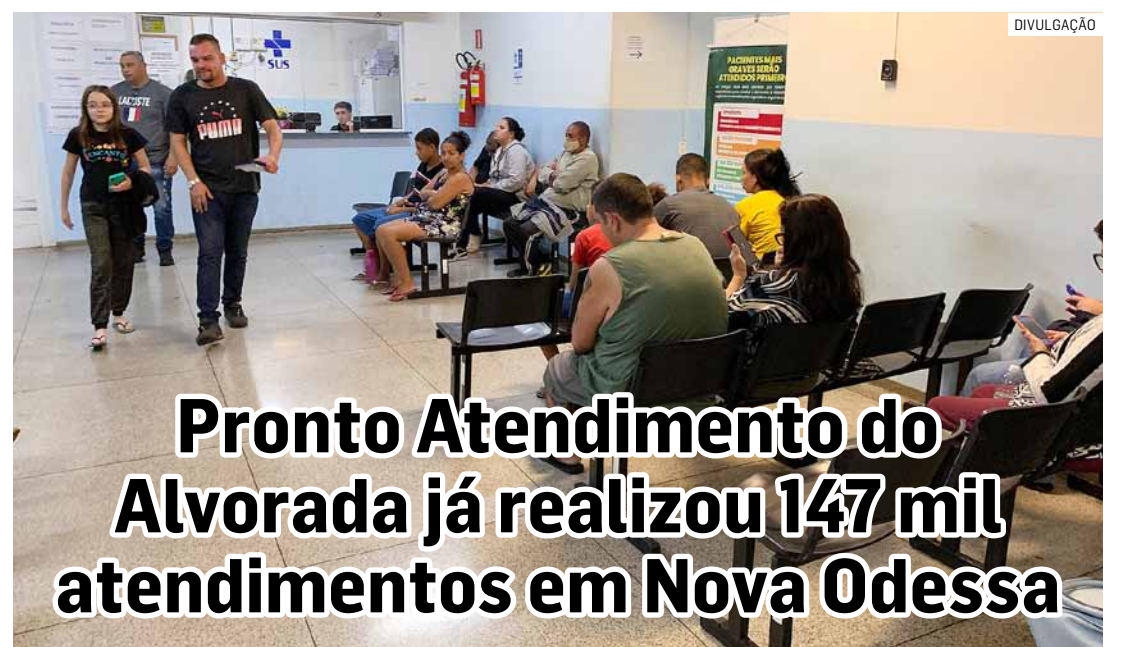

Pronto Atendimento do Alvorada já realizou 147 mil atendimentos em Nova Odessa

Desde que foi aberto, há pouco mais de dois anos e meio, o PAM (Pronto Atendimento Municipal) do Jardim Alvorada e região já realizou um total de 147.648 atendimentos à população de toda a cidade de Nova Odessa. Desse total, 14.003 foram atendimentos pediátricos, de crianças até os 13 anos. O Pronto Atendimento conta com médicos clínicos gerais, pediatras e equipe completa de Enfermagem, e atende todos os casos de urgência de portas abertas. PÁGINA 04

Clima Região



Sol o dia todo sem nuvens no céu. Noite de tempo aberto ainda sem nuvens.

TEMPERATURA

Mínima 18° • Máxima 37°

Loterias



MEGA-SENA

Concurso 2769

Sábado, 31 de Agosto de 2024

10 16 35 46 49 60

LOTOFÁCIL

Concurso 3189

Sexta-feira, 23 de Agosto de 2024

02 04 07 09 11
12 13 15 18 19
20 21 23 24 25

QUINA

Concurso 6522

Sábado, 31 de Agosto de 2024

12 46 57 58 61

LOTOMANIA

Concurso 2668

2ª feira, 02 de Setembro de 2024

03 10 27 29 31
32 36 38 40 42
44 55 63 75 80
83 85 88 93 95

DUPLA SENA

Concurso 2709

2ª feira, 02 de Setembro de 2024

1º SORTEIO

04 24 31 36 40 41

2º SORTEIO

07 17 25 30 37 38

Telefones úteis



SUMARÉ

BRK Ambiental.....	0800 771-0001
Bombeiros.....	193
Delegacia de Polícia.....	3873-1518
UPA Macarenko.....	3903-1455
Prefeitura Municipal.....	3399-5100
Seminário.....	3399-5700
Câmara Municipal.....	3883-8810
Fórum.....	3873-2811
Delegacia da Mulher.....	3873-3493
Ciretran.....	3883-7100
Guarda Municipal.....	3873-2656
Polícia Militar.....	190 / 3873-1918
Conselho Tutelar.....	3828-7893
Procon.....	3873-1071
Hospital Regional.....	3828-4727
Rodoviária.....	3873-2026
Cartório de Registro Civil.....	3828-1739
Iluminação Pública.....	156

HORTOLÂNDIA

Sabesp.....	3865-1091
Bombeiros.....	193 / 3236-3733
Delegacia de Polícia.....	3865-2517
Prefeitura Municipal.....	3965-1400
Câmara Municipal.....	3897-9900
Ciretran.....	3897-6022
Guarda Municipal.....	3809-8000
Polícia Militar.....	190 / 3897-6033
1º Distrito Policial.....	3887-1701
2º Distrito Policial.....	3909-9003
Conselho Tutelar.....	3865-3287
Procon.....	3809-2289
Defesa Civil.....	3897-9852
Maternidade.....	3809-5100
Emergência.....	192 / 3897-5944
Zoonozes (CCZ).....	3897-5974

Expansão ferroviária promove o desenvolvimento estratégico no Brasil

Dirceu Dalben é deputado estadual



Um novo ciclo de desenvolvimento para o estado de São Paulo e o Brasil está florescendo no horizonte, em decorrência de vários projetos e obras associadas ao fortalecimento do transporte ferroviário. Esse novo momento para as ferrovias recupera o papel estratégico que elas já tiveram na primeira metade do século 20, mas agregando valor em razão de avanços tecnológicos e em respeito às demandas do século 21.

Na prática, o elenco de projetos e obras em curso, fortalecendo a malha ferroviária paulista e brasileira de modo geral, representa a reparação de um erro histórico que o país cometeu. Desde o final do século 19 e até metade do século 20, as ferrovias foram fundamentais para alicerçar o crescimento econômico e para orientar o desenvolvimento de uma nação que transitava da vida rural para o modo de vida urbano.

Na segunda metade do século 20, entretanto, o Brasil fechou os olhos para a relevância das ferrovias, sobretudo para um país de dimensão continental como o nosso. Elas continuaram essenciais para o transporte dos principais itens de nossa pauta de exportações, mas houve um gigantesco retrocesso em termos do transporte interurbano de pessoas pelos trilhos.

Desta maneira, em território brasileiro pouco mais de 20% do transporte de mercadorias ocorre por ferrovias, contra 80% verificados na Rússia, 55% na Austrália, cerca de 35% no Canadá e 30% nos Estados Unidos, considerando apenas os países igualmente de porte continental como o Brasil.

Esses 20% de proporção de transporte de mercadorias no Brasil contemplam, entretanto, grande parte do que é exportado pelo país, o que é vital para a geração de divisas e, no final das contas, de renda e emprego para boa parte da população. Mais de 90% do minério de ferro exportado são transportados por ferro-

vias até chegar aos portos, e o mesmo no caso de 50% da soja e açúcar e 60% do milho destinados a vendas no exterior. Todos esses itens compõem grande parte da pauta de nossas exportações.

No momento, contudo, estão em curso novas iniciativas que tendem a consolidar muito a nossa malha ferroviária, em São Paulo e no Brasil. É o caso do fortalecimento da Ferrovia Norte-Sul, que liga os portos de Itaqui, no Maranhão, a Santos, em São Paulo. Essa ligação ferroviária estratégica para o escoamento de muitos produtos foi finalmente concluída com a inauguração em junho de 2023 de seu trecho final, entre Porto Nacional (TO) e Estrela d'Oeste (SP). Nesta cidade a ferrovia que começou a ser construída na década de 1980 se liga à malha paulista operada pela empresa Rumo e chega ao porto de Santos, o maior do país.

Outro grande projeto que começa a sair do papel é a Ferrovia Transcontinental ou Transoceânica, projetada para ligar o porto do Açu, no Rio de Janeiro, até Boqueirão de Esperança, no Acre, e de lá até o litoral do Peru. Com isso, essa nova malha ferroviária permitirá a ligação entre os oceanos Atlântico e Pacífico, configurando um corredor de transporte de enorme peso estratégico para o Brasil e toda a América Latina. Essa iniciativa conta com o apoio dos governos do Brasil e do Peru, em território latino-americano, e da China, dentro de sua visão estratégica denominada Rota da Seda.

Por considerar esse meio de transporte vital para um novo período de desenvolvimento estratégico para o estado e o Brasil, me empenhei na criação da Frente Parlamentar das Ferrovias na Assembleia Legislativa de São Paulo. Como líder dessa Frente Parlamentar, continuarei atento e apoiando todas as ações que levam à revalorização das ferrovias, agora também considerando seu papel decisivo no enfrentamento das mudanças climáticas!

Governança da inteligência artificial na saúde no Brasil

Itala Laurente, Janaína Nascimento Feitoza, Marisa Russo e Vinícius Monteiro de Paula Guirado

são pesquisadores da Cátedra Oscar Sala do Instituto de Estudos Avançados da USP

O uso de diretrizes éticas como ferramenta de governança no desenvolvimento e utilização de inteligência artificial (IA) tornou-se uma área política central em países representativos, incluindo a China e o Japão, Inglaterra, bem como aqueles vinculados à União Europeia e os Estados Unidos. Muitos desses países e organizações internacionais têm abordado as questões éticas e de governança da IA na saúde na tentativa de resguardar a privacidade e autonomia dos pacientes, nem sempre alcançada. Destacam os desafios de uma discrepância temporal entre a mudança tecnológica e jurídica, com a necessidade de passar do princípio ao processo na governança da IA, e com as necessidades multidisciplinares no estudo de aplicações contemporâneas de IA dependente de dados.

Muitas destas iniciativas internacionais podem inspirar e ajudar o Brasil a construir uma governança da IA em saúde que permita atender de modo mais específico às necessidades e realidades nacionais. A Organização Mundial da Saúde (OMS) divulgou recomendações para a governança global da saúde baseada em IA, sugerindo que os governos devem apoiar essa governança para garantir que o desenvolvimento e a disseminação das tecnologias de IA estejam alinhados com normas éticas, direitos humanos e obrigações legais.

Como exemplo, a OMS publicou em um pequeno espaço de tempo (2021-2024), cinco documentos relacionados ao uso da IA na saúde nos quais ela detecta riscos e benefícios, indica necessidade de colaboração global, chama atenção para a urgência da discussão ética junto aos profissionais e desenvolvedores de IA, assim como para a comercialização de dispositivos

garantindo o treinamento, validação e avaliação para esses dispositivos médicos, apresenta os princípios fundamentais da regulamentação da IA na saúde e destaca novos princípios éticos relacionados aos grandes modelos multimodais (LLM) que não haviam sido previstos nas edições anteriores. Caberá a cada país, dentro de sua realidade social, econômica, cultural e governamental, criar suas próprias leis e treinamento para que a IA seja utilizada dentro da proposta da OMS, levando saúde de modo equitativo para todos.

Entre os principais riscos da utilização da LLM na saúde, a OMS chama a atenção para o fato de que: a) a grande base de dados provenientes de diferentes tipos de fontes poderia pôr em risco aspectos de privacidade individual indo contra os direitos humanos; b) a exigência de grandes investimentos para o desenvolvimento da LLM pode criar monopólio de dados nas mãos de grandes empresas; c) o alto custo ambiental para manutenção das LLM deverá ser criteriosamente planejado; d) o alto risco para vieses nos diagnósticos e as tomadas de decisão em saúde causados pelo que se denomina alucinação dos algoritmos, comum quando se trabalha com grandes quantidades de dados.

Diante disso, a OMS oferece novas recomendações, entre as quais podemos destacar algumas que particularmente podem contribuir muito para a construção da governança da IA na saúde no Brasil: 1) necessidade de investimentos em infraestrutura para armazenamento de grandes bancos de dados nacionais e desenvolvimento das LLM brasileiras; 2) criação de agências controladoras que avaliem a eficácia e robustez destas LLM na saúde; 3) criação de um contexto legisla-

tivo que garanta a aplicação das LLM de modo ético com garantia dos direitos humanos; 4) envolvimento da sociedade civil, organizações não governamentais e comunitárias, especialmente grupos marginalizados, na concepção e utilização dessas tecnologias desde o início, prevenindo riscos e efeitos.

Ao considerar a realidade dos países latino-americanos, precisamos gerar capacidade de governança, liderar e coordenar o apoio à adoção da IA compreendendo as peculiaridades do setor público, na América Latina e no Brasil, de sua utilização. Faz-se necessário não apenas incluir as questões técnicas, mas também as dimensões éticas, sociais e econômicas. Além disso, fomentar a colaboração em projetos regionais de IA para maximizar benefícios, garantir implementação descentralizada e aquisição de conhecimentos especializados. Assegurar acesso à infraestrutura digital necessária para aplicação da IA com transparência e explicabilidade é fundamental para que essa tecnologia beneficie equitativamente a sociedade latino-americana.

No caso específico do Brasil, o País poderia valer-se deste exemplo da OMS para criar regulamentações da IA na saúde sem grande rigidez e capaz de incluir avanços futuros desta tecnologia. Além disso, poderia prever e direcionar investimentos para o desenvolvimento e construção de um banco de dados nacionais que possam refletir melhor a saúde de sua população, treinando os algoritmos com a realidade nacional.

Isto significa acompanhar e pensar criticamente todos os tipos de experiências baseadas em dados atualmente em curso no setor da saúde. Destacando a possibilidade dos profissio-

nais aprenderem a trabalhar com dados, a equilibrar quadros regulatórios múltiplos e conflitantes e a deliberar sobre normas e culturas epistêmicas diferentes, entre as comunidades médicas e de cientistas de dados, que legitimam o conhecimento através de informações baseadas em dados nacionais de saúde.

Ampliar a presença da IA em diferentes setores da sociedade brasileira com ações políticas estratégicas, direcionadas para a realidade local, pode favorecer a economia e trazer investimentos para a área da saúde. A aplicação de recursos financeiros poderia se direcionar para superar os desafios da dispersão dos dados em sistemas de tecnologia informação não conectados nos diferentes setores hospitalares e ambulatoriais, melhorias na inserção de informações nos prontuários eletrônicos e padronização de classificações clínicas para melhor estratificação de diagnósticos, favorecendo tratamentos personalizados. O alerta para essas limitações é que a não mitigação delas pode gerar diagnósticos incorretos com riscos para escolhas de tratamentos e suas consequências. Também para superar esses obstáculos, criar e aplicar técnicas de IA interpretável, que tornem os processos decisórios da IA mais transparentes e compreensíveis, tanto para os profissionais de saúde, quanto para os pacientes, desvendando os sistemas das "caixas-pretas" na IA, onde os mecanismos de decisão dos modelos de aprendizagem de máquina são obscuros e de difícil interpretação para os humanos.

Por fim, é essencial que tais regulamentações sejam acompanhadas de mecanismos de fiscalização efetivos para garantir sua aplicação, por exemplo, pela criação de gabinetes de IA em nível governamental que possam fazer a auditoria desses regimentos. Também é fundamental discutir com rapidez a inclusão de programas curriculares em faculdades de medicina e outras instituições de ensino nas áreas da saúde, buscando enfrentar o desafio de revisar seus programas e diretrizes éticas para incorporar as particularidades introduzidas pela IA.



Hortolândia abre inscrições para curso de gestão de negócios

→ LEIA MAIS NA PÁGINA 05

Pesquisa Vox Brasil mostra Eder Dalben na liderança pela Prefeitura de Sumaré

Dados foram coletados entre os dias 28 e 29 de agosto com 604 eleitores; pesquisa possui margem de erro de quatro pontos percentuais para mais ou para menos, e nível de confiança de 95%

Beto Silva • SUMARÉ
tribunaliberal@tribunaliberal.com.br

Pesquisa de intenção de voto estimulada, realizada pelo Instituto Vox Brasil Opinião e Pesquisas, aponta Eder Dalben (Cidadania) na liderança da corrida eleitoral pela Prefeitura de Sumaré, com 29,8% das intenções de voto. Em segundo lugar, aparece Henrique do Paraíso (Republicanos), com 24,8%, seguido por Willian Souza (PT), com 22,2%. Toninho Mineiro (Mobiliza) e Ana Cléia (Rede) somam 10,3% e 3,3%, respectivamente. A pesquisa ainda revelou que 4,1% dos eleitores declararam que votariam em branco, nulo ou em nenhum dos candidatos, enquanto 5,5% afirmaram não saber ou preferiram não responder.

O levantamento também mediu a rejeição dos candidatos, indicando Henrique do Paraíso como o mais rejeitado, com 23,2% dos eleitores afirmando que não votariam nele 'de je-

to nenhum'. Willian Souza aparece com 18,2% de rejeição, seguido por Toninho Mineiro com 16,4%, e Ana Cléia com 13,6%. Eder Dalben é o menos rejeitado, com 12,9%. Além disso, 7,3% dos entrevistados disseram que poderiam votar em todos os candidatos, enquanto 8,4% não souberam ou não quiseram responder.

APROVAÇÃO DA GESTÃO DO PREFEITO LUIZ DALBEN

A pesquisa também avaliou a percepção dos eleitores sobre a gestão do atual prefeito Luiz Dalben (PSD). O resultado aponta uma aprovação de 61,6%, enquanto 22,2% dos entrevistados desaprovam a administração municipal. Outros 16,2% não souberam ou não quiseram opinar sobre o desempenho do prefeito.

A pesquisa foi realizada entre os dias 28 e 29 de agosto, com uma amostra de 604 eleitores. O levantamento possui uma mar-



Eder diz que resultado da pesquisa é reconhecimento ao trabalho realizado por ele na gestão Luiz Dalben

gem de erro de quatro pontos percentuais para mais ou para menos, e um nível de confiança de 95%. A pesquisa está registrada no TSE (Tribunal Superior Eleitoral) sob o número SP-04406/2024.

RECONHECIMENTO

Eder Dalben avaliou o resultado da pesquisa como reconhecimento ao tra-

balho desenvolvido por ele no governo Luiz Dalben. "Esse resultado mostra que o povo da nossa cidade reconhece o trabalho sério que foi iniciado em janeiro de 2017, com o governo do Luiz Dalben, que colocou Sumaré em ordem novamente, um governo que pegou essa cidade endividada e com muito trabalho, colocou nossa cidade

nos trilhos do progresso. Eu sinto muita honra em poder representar a continuidade desse trabalho sério, dedicado, corajoso, que deu muito certo. Serve de motivação para continuar trabalhando com muita seriedade e respeito à disputa eleitoral", apontou.

"Primeiramente quero agradecer a Deus pela oportunidade de concor-

rer a prefeito da cidade de Sumaré, agradecer minha família por todo apoio, ao prefeito Luiz Dalben por toda orientação e apoio, ao deputado Dirceu Dalben por sempre me apoiar e ser um exemplo em minha vida, aos amigos, ao Time do Bem e principalmente à toda população de Sumaré pela confiança", acrescentou o candidato.

QUATRO ITENS



Parlamentares aprovaram todos os projetos colocados em votação na sessão

Câmara de Sumaré aprova todos os projetos da Ordem do Dia na sessão desta terça

Da Redação • SUMARÉ
tribunaliberal@tribunaliberal.com.br

Os vereadores de Sumaré aprovaram os quatro itens que estavam previstos na Ordem do Dia da sessão ordinária realizada nesta terça-feira (3). Os primeiros textos aprovados foram duas emendas ao projeto de lei 67/2024, que autoriza a prefeitura criar o Programa de Cursos de Primeiros Socorros para proprietários e

funcionários de restaurantes em Sumaré.

As emendas são de autoria do vereador Ulisses Gomes (PT). Em seguida, o próprio projeto, apresentado pelo vereador Tião Correa (PSDB), foi votado e aprovado.

Na sequência, os parlamentares aprovaram o projeto 102/2024, de autoria do vereador Silvio Coltro (PRTB). A propositura dispõe sobre autorização de

entrada de acompanhantes pessoais de alunos com deficiência ou transtornos de neurodesenvolvimento matriculados na rede pública, conveniada ou privada do município.

Em regime de urgência, foi aprovado o projeto 144/2024, de autoria do prefeito Luiz Dalben, que estende denominação da Rua José Elpídio de Oliveira a outra que se trata de seu respectivo prolongamento.

INDEPENDÊNCIA DO BRASIL

Shopping ParkCity Sumaré terá horário especial no feriado de 7 de Setembro

Da Redação • SUMARÉ
tribunaliberal@tribunaliberal.com.br

O Shopping ParkCity Sumaré irá operar em horário especial no próximo feriado de 7 de Setembro, sábado, em comemoração ao Dia da Independência do Brasil.

Os visitantes terão a oportunidade de aproveitar as compras, lazer e ali-

mentação em horários flexíveis durante o feriado. A administração do Shopping ParkCity Sumaré reforça que está preparada para receber o público com segurança e conforto.

Para mais informações sobre as operações e serviços disponíveis, os clientes podem acessar o site oficial do shopping ou as redes sociais.

Confira os horários de funcionamento das diferentes operações do shopping:

- ✓ Lojas e Quiosques: das 14h às 20h.
- ✓ Praça de Alimentação e Lazer: das 11h às 22h.
- ✓ Savegnago Supermercados: das 8h às 19h.
- ✓ Academia: das 10h às 16h.
- ✓ Cobasi: das 9h às 20h.
- ✓ Poupatempo: fechado.



Visitantes terão a oportunidade de aproveitar as compras, lazer e alimentação em horários flexíveis

BALANÇO GERAL

Pronto Atendimento do Jd. Alvorada realiza mais de 147 mil atendimentos em dois anos e meio em Nova Odessa

Unidade conta com médicos clínicos gerais, pediatras e equipe completa de enfermagem e atende a todos os casos de urgência de 'portas abertas'

Da Redação • NOVA ODESSA
tribunaliberal@tribunaliberal.com.br

Desde que foi aberto, há pouco mais de dois anos e meio, o PAM (Pronto Atendimento Municipal) do Jardim Alvorada e região já realizou um total de 147.648 atendimentos à população de toda a cidade de Nova Odessa. Desse total, 14.003 foram atendimentos pediátricos, de crianças até os 13 anos.

O Pronto Atendimento conta com médicos clínicos gerais, pediatras e equipe completa de Enfermagem, e atende todos os casos de urgência de portas abertas (sem necessidade de agendamento).

A unidade, que operou durante os momentos mais severos da pandemia de covid-19 como UR (Unidade Respiratória), foi reorganizada e reaberta como Pronto Atendimento Municipal em março de 2022. A intenção da gestão mu-

nicipal ao criar o Pronto Atendimento do Alvorada foi exatamente desafogar a demanda no PS do Hospital Municipal. Desde então, o PAM passou a dividir o atendimento emergencial a pacientes da cidade com o PS do HMNO – que continua atendendo normalmente, 24h por dia, sete dias por semana, mesmo passando pela primeira grande reforma em mais de 30 anos de atividades.

“A Secretaria Municipal de Saúde colocou este ‘posto avançado’ de pronto atendimento para melhorar e agilizar o atendimento da população novaodessense, desafogando especialmente o Pronto Socorro do Hospital Municipal”, justificou a pasta na época.

MELHORIAS

Em junho de 2023, veio mais uma melhoria significativa no atendimento prestado, com um grande reforço em seu parque



PAM passou a realizar atendimentos pediátricos, de crianças até 13 anos, em abril deste ano

tecnológico. Foi quando a Prefeitura, através da Secretaria Municipal de Saúde, passou a disponibilizar no PAM Alvorada um aparelho de raio x.

Antes, quando havia necessidade, esses pacientes eram transferidos para o Hospital Municipal. Desde então, os pacientes que

precisam passam por esse exame de imagem na própria unidade, economizando ainda a transferência por ambulância.

E, desde abril de 2024, o PAM Alvorada passou a oferecer também atendimento pediátrico. Isto porque, desde então, a unidade passou a contar com

uma médica pediatra diariamente, de segunda-feira a domingo, das 7h às 19h. Assim, o Pronto Atendimento se tornou uma Unidade de Emergência realmente “completa”.

A nova unidade de emergência fica na Rua das Imbuías, nº 355, ao lado da UBS (Unidade Básica de

Saúde) 5. O PAM Alvorada atende de segunda-feira a domingo, das 7h às 19h (aceitando novos pacientes até as 18h). Após esse horário, os pacientes devem se dirigir ao Pronto Socorro do HMNO (Hospital e Maternidade Municipal Doutor Acílio Carreon Garcia), no Bosque dos Cedros.

APOIO AOS PEQUENOS

Encerram nesta 5ª inscrições para o curso ‘Faça o preço certo não perca dinheiro’ do Sebrae Aqui de Nova Odessa

FUNDAÇÃO ABRINQ

A SUA NOTA FISCAL TEM O PODER DE TRANSFORMAR!

- 1 Acesse o portal da Nota Fiscal Paulista com a sua conta;
- 2 Ative a doação automática de cupons e escolha a Fundação Abrinq;
- 3 Defina por quanto tempo deseja doar e pronto!

A CADA COMPRA VOCÊ CONTRIBUI PARA QUE AS CRIANÇAS E OS ADOLESCENTES TENHAM SEUS DIREITOS GARANTIDOS.

Da Redação • NOVA ODESSA
tribunaliberal@tribunaliberal.com.br

Com apoio da prefeitura, o Posto Local do Sebrae Aqui de Nova Odessa promove no próximo dia 18 de setembro, das 8h às 12h, o curso rápido gratuito “Faça o preço certo, não perca dinheiro!”, voltado para autônomos, micro e pequenos empreendedores da cidade, especialmente os que atuam nos setores do Comércio e Prestação de Serviços. As inscrições para o curso se encerram nesta quinta-feira, 5 de setembro.

O curso acontece na Sala do Empreendedor do primeiro andar do prédio do novo Poupatempo Paulista e CRET (Centro Municipal de Referência ao Empreendedor e Trabalhador), que fica na rua Duque de Caxias, 600, no Centro. As inscrições online devem ser feitas exclusivamente através do link <https://shre.ink/gPPI>

“Não deixe o dinheiro escapar! Domine a arte da precificação e garanta lucros consistentes. Descubra os segredos do preço de venda: compreenda custos, despesas fixas e variáveis, margem de contribuição e lucro. Saiba como questionar na hora de precificar, desconstruir e avaliar preços, além de construir preços com margens desejadas. Prepare-se para uma precificação inteligente e lucrativa”, traz o convite do



Curso é voltado para autônomos, micro e pequenos empreendedores da cidade

Sebrae Aqui para os potenciais interessados na capacitação gratuita.

POUPATEMPO E CRET

Viabilizado pela atual gestão municipal e atendendo à população de Nova Odessa desde o final de outubro de 2023, a unidade local do Poupatempo Paulista e CRET (Centro Municipal de Referência ao Empreendedor e Trabalhador) da Prefeitura reúne em um só prédio nada menos que 10 serviços aos trabalhadores e empreendedores da cidade, que antes ficavam “espalhados” por diversos endereços da região central.

São eles o próprio Poupatempo, a Secretaria Municipal de Desenvolvimento Econômico e Social, o PLT (Posto Local do Trabalho), o Procon, o Posto do Sebrae Aqui, a agência do Banco do Povo Paulista, a Junta do Serviço Militar, o Detran. SP, o PAV (Ponto de Atendimento Virtual) da Receita Federal e a Sala dos Empreendedores.

O Centro de Referência ao Empreendedor e Trabalhador da Prefeitura de Nova Odessa (incluindo o Posto do Sebrae Aqui) atende de segunda a sexta-feira, das 8h às 17h. O Poupatempo Paulista atende também aos sábados de manhã.



Fundo Social de Hortolândia abre inscrições para curso de gestão de negócios e pequenas empresas

Formação totalmente gratuita e oferecida pela prefeitura, em parceria com o Sebrae -SP, tem carga horária de 20 horas

Da Redação • HORTOLÂNDIA
tribunaliberal@tribunaliberal.com.br

Capacitar empreendedores iniciantes para gerir o próprio negócio. É com este objetivo que o Fundo Social de Solidariedade de Hortolândia iniciou, nesta terça-feira (3), as inscrições para o curso gratuito "Descomplique! - Gestão de Negócios e Pequenas Empresas". A formação profissionalizante, ofertada em parceria com o Sebrae (Serviço Brasileiro de Apoio às Micro e Pequenas Empresas), é voltada a jovens e adultos com 18 anos ou mais. Interessados podem se inscrever presencialmente na sede do FunSol, localizada na rua José Athanázio Bueno, 260, na Vila Santana, ou por meio de um formulário on-line, disponível no link <https://shre.ink/gP6j>. As inscrições também poderão ser efetivadas pelo WhatsApp (19) 99979-8763.

Com uma carga horária total de 20 horas, o curso de Gestão de Negócios e Pequenas Empresas será ministrado às terças e quintas-feiras, das 18h às 22h. O início das aulas está previsto para o dia 24 de setembro. Já a conclusão do curso, para 8 de outubro. Ao final da formação, serão distribuídos certificados de conclusão. As aulas serão realizadas na Paróquia São João Paulo II, localizada na Rua José Roberto Lehn, 10, no Jd. Santa Clara do Lago I.

Ideal para empreendedores e gestores, o curso "Descomplique!" tem por objetivo apresentar conceitos teóricos e atividades práticas para a gestão de pequenas empresas, otimizando a operação e o crescimento dos negócios. Durante as aulas, serão desenvolvidos conhecimentos que abordam desde a etapa do planejamento estratégico de uma empresa à prática organizacional de controle financeiro.

Documentos necessários para inscrição: RG, CPF, histórico escolar de conclusão do Ensino Fundamental, comprovante de endereço.

SERVIÇO

Curso: Descomplique! - Gestão de Negócios e Pequenas Empresas

Realização: Fundo Social de Hortolândia em parceria com o Sebrae
Inscrições on-line: formulário disponível no link <https://shre.ink/gP6j> ou pelo WhatsApp (19) 99979-8763

Inscrições presencialmente: na Sede do FunSol, localizada na rua José Athanázio Bueno, 260, na Vila Santana
Aulas: Terças e Quintas-feiras, das 18h às 22h
Início do curso: 24 de setembro de 2024

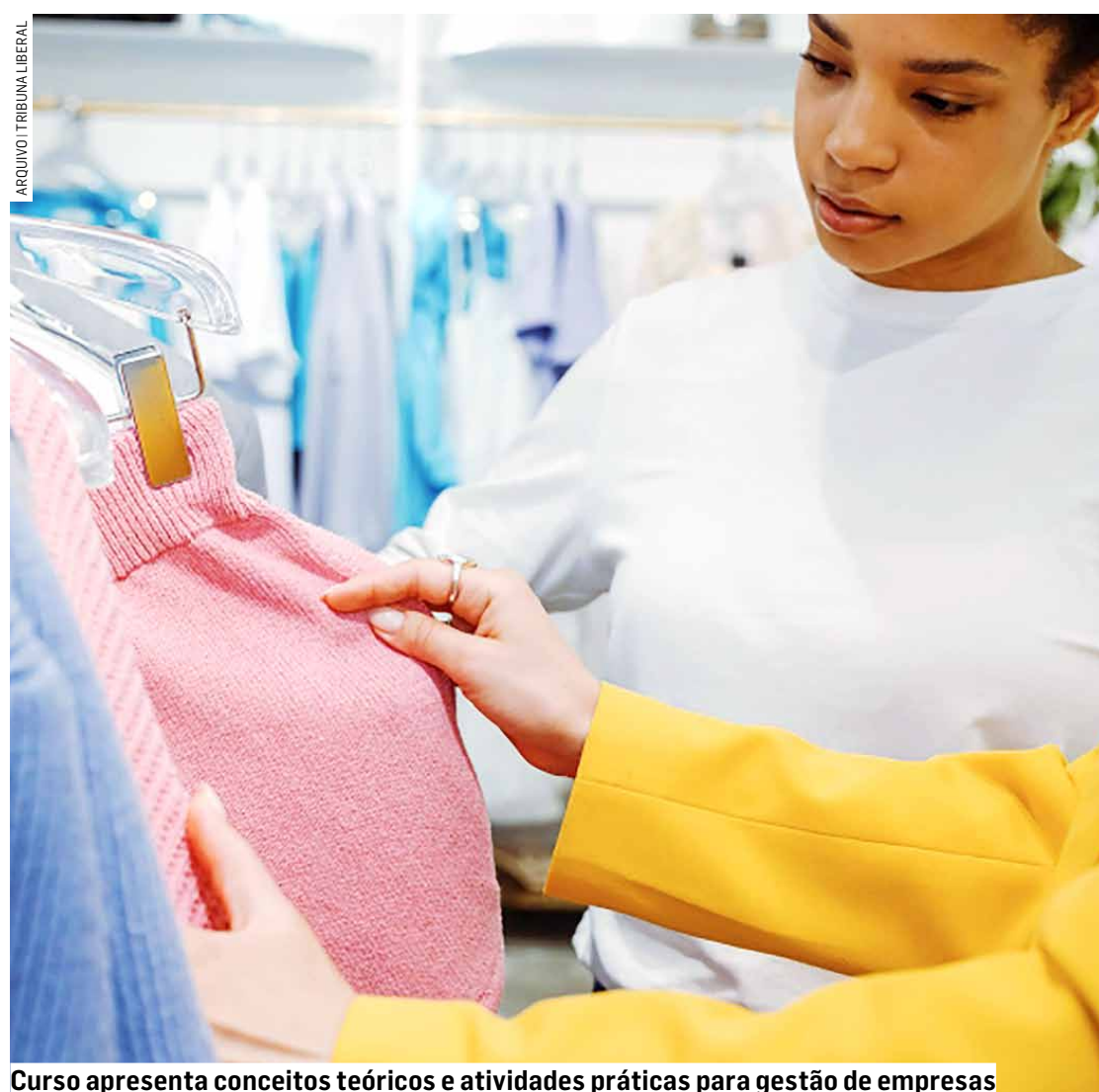

Curso apresenta conceitos teóricos e atividades práticas para gestão de empresas

ESPORTE E LAZER



Instalação dos aparelhos de ginástica ao ar livre foi realizada nesta semana

Nova área de lazer do Jd. Sumarezinho ganha instalação de academia ao ar livre

Da Redação • HORTOLÂNDIA
tribunaliberal@tribunaliberal.com.br

As equipes de manutenção da prefeitura continuam as ações de zeladoria em espaços públicos de todas as regiões da cidade. No Jardim Sumarezinho, a área verde, onde era descartado lixo irregularmente, que fica na rua Cosmo

Gomes Ferreira, próximo à saída para a Rodovia Jornalista Francisco Aguirre de Proença (SP-101), já pode ser considerada o mais novo local de lazer público do bairro.

Nesta semana, foi realizada a instalação dos aparelhos de ginástica ao ar livre. O local também recebeu pintura, concretagem

no calçamento e revitalização geral.

No OAPE (Observatório Ambiental Parque Escola), localizado no Jardim Santa Clara do Lago, os aparelhos danificados recebem conserto. Já no Campo do Remanso Campineiro, foi iniciada a limpeza das arquibancadas para o reforço da pintura e ações para melho-

ria do calçamento no entorno do espaço esportivo. Trechos da ciclovia localizada no Corredor Metropolitano ganham reparos para melhor utilização da população. Além disso, a poda do mato e a limpeza está intensificada em ruas, avenidas, praças, parques e nas áreas interna e externa de unidades de ensino e saúde.

ESFORÇO E DEDICAÇÃO

Alunos da escolinha da Prefeitura de Nova Odessa conquistam 9 medalhas na Copa Brotas de Judô

Da Redação • NOVA ODESSA
tribunaliberal@tribunaliberal.com.br

No último final de semana, os judocas de Nova Odessa Benício Pires, Bianca da Silva Rocha, Caio Freitas Rodrigues, Larissa Freitas Rodrigues, Lavinia Hirano, Maria Eduarda, Nathaly Moraes, Pietro Bernardo Belmonte e Vitor Cavalcanti participaram da Copa Brotas de Judô. O evento aconteceu no sábado (31) na cidade de Brotas, no interior de São Paulo, e contou com cerca de 620 participantes.

Entre os destaques da competição, Benício Pires conquistou o segundo lugar na categoria Sub-13 Meio Médio, Caio Freitas

Rodrigues também conquistou o segundo lugar na categoria Sub-11 Leve, e Maria Eduarda e Vitor Cavalcanti garantiram também a prata nas categorias Sub-18 Meio Médio feminino e masculino - respectivamente.

Também garantiram o terceiro lugar em suas respectivas categorias a judoca Bianca da Silva Rocha, que marcou presença na Sub-11 Super Ligeiro, Larissa Freitas Rodrigues, na categoria Sub-13 Meio Pesado, Lavinia Hirano, na Sub-9 Leve, Nathaly Moraes, na categoria Sub-18 Leve e, para finalizar, Pietro Bernardo Belmonte, na categoria Sub-11 Peso Médio.

Também foram destaque e merecem reconhecimento na competição por demonstrarem excelentes performances os atletas Eloá Nunes, Gabriel Jorge, Matheus Henrique, Miguel Marcelino e Thiago Souza, que participaram bravamente das lutas e mostraram ao público suas incríveis habilidades.

De acordo com o professor Eugênio Cavalcanti, os resultados conquistados no Copa Brotas de Judô "são incríveis". "Fico muito feliz com o comprometimento e dedicação dos atletas. As medalhas são o resultado de seus esforços e dedicação com os treinos. Parabéns a todos", afirmou o sensei.

"Com mais essa conquista, Nova Odessa reafirma seu potencial no cenário esportivo regional, mostrando que o judô é uma modalidade na qual o município se destaca. Parabéns a todos os atletas pelo empenho e pelos resultados alcançados", apontou o secretário municipal de Esportes e Lazer, Renan Reis.

MODALIDADES

Retomadas em 2022, as Escolinhas Municipais de Esportes mantidas pela Prefeitura já atendem a mais de 2,2 mil crianças e adolescentes, além de muitos adultos. A Secretaria de Esportes e Lazer segue ampliando as opções de modalidades, horários e locais.



Conquista reafirma potencial dos judocas novaodessenses

MAIS CONTRATOS

Prefeito de Paulínia contrata consórcio por R\$ 47 milhões para pavimentação de ruas em pleno período eleitoral

Projeto foi homologado e adjudicado em 28 de agosto; contratação de obra desse porte em ano eleitoral levanta questionamentos: 'esses contratos em anos eleitorais podem gerar percepções de oportunismo político', diz moradora

Da Redação • PAULÍNIA
tribunaliberal@tribunaliberal.com.br

O prefeito de Paulínia, Du Cazellato (PL), anunciou, no Diário Oficial, a contratação de um consórcio de empresas para a realização de um projeto de pavimentação asfáltica no município. A iniciativa, que ocorre em pleno período eleitoral, foi oficializada através da concorrência eletrônica 4/2024 e envolve um montante de R\$ 47,1 milhões. O consórcio vencedor, formado pelas empresas Talude Construções e Fremix Pavimentação e Construções, foi escolhido pela Comissão de Contratação e agora será responsável pela recuperação de pavimentos em diferentes regiões da cidade.

O projeto de pavimentação, que tem como objetivo melhorar a infraestrutura viária de Paulínia, foi homologado e adjudicado em 28 de agosto de 2024. A Secretaria Municipal de Obras e Serviços Públicos coordenará o andamento das obras, que foram au-



Consórcio contratado por meio de concorrência pública vai recuperar pavimento da cidade ao custo de R\$ 47 milhões

torizadas pelo prefeito. O consórcio viário JKC, formado pelas duas empresas vencedoras, iniciará as atividades após o devido empenho autorizado

pela Secretaria Municipal de Administração.

Embora o anúncio possa ser visto como um passo importante para melhorar as condições das vias públi-

cas de Paulínia, a contratação de uma obra desse porte em ano eleitoral levanta questionamentos. Projetos de grande envergadura durante períodos de eleição

são frequentemente alvo de questionamentos, visto que podem ser interpretados como tentativas de angariar apoio político, segundo opositores.

Além do contrato de pavimentação, outro contrato importante foi assinado pela Prefeitura de Paulínia em 28 de agosto de 2024. A administração municipal, por meio de pregão eletrônico 276/2023, firmou um acordo para a locação de máquinas e veículos pesados. O valor total do contrato é de R\$ 649 mil e tem duração de 12 meses.

Este contrato visa fornecer máquinas e veículos necessários para o andamento de diversas obras e serviços públicos no município. A Secretaria Municipal de Administração é responsável pela execução deste contrato, que permitirá o fornecimento parcelado ou total de equipamentos ao longo de um ano.

"Esses contratos em anos eleitorais podem gerar percepções de oportunismo político, o que demanda uma fiscalização rigorosa para garantir que as ações sejam realmente focadas no bem-estar da população", opinou a moradora do Bom Retiro, Helenilda de Assis.

REAÇÃO

PIB da construção cresce 3,5% no segundo trimestre



Aumento da atividade e do emprego contribuiu para o crescimento expressivo do setor

Da Redação • REGIÃO
tribunaliberal@tribunaliberal.com.br

O PIB (Produto Interno Bruto) da construção cresceu 3,5% no segundo trimestre de 2024, na comparação com o primeiro trimestre, quando havia registrado queda de 0,5%. Na comparação com o segundo trimestre de 2023, o PIB do setor cresceu 4,4%, segundo o IBGE (Instituto Brasileiro de Geografia e Estatística) divulgou em 3 de setembro.

Eduardo Zaidan, vice-presidente de Economia do SindusCon-SP (Sindicato da Indústria da Construção Civil de Grades Estruturas no Estado de São Paulo), atribuiu o crescimento expressivo da construção no segundo trimestre deste ano ao aumento da atividade e do emprego no setor. "Praticamente todos os segmentos da construção tiveram mais atividade. A maior geração de emprego no país também favoreceu o consumo de insumos do setor", comenta.

No acumulado de quatro trimestres até junho, comparado ao acumulado dos quatro trimestres imediatamente anteriores, o PIB da construção registrou ligeiro aumento, de 0,6%.

DESEMPENHO DAS ATIVIDADES IMOBILIÁRIAS

O PIB das atividades imobiliárias aumentou 0,9% no segundo trimestre de 2024, comparado ao primeiro. Em relação ao segundo trimestre do ano passado, houve crescimento de 3,7%.

No acumulado de quatro trimestres até junho, em relação ao acumulado dos quatro trimestres imediatamente anteriores, o PIB das atividades imobiliárias cresceu 3,5%.

A FBCF (Formação Bruta de Capital Fixo) se elevou em 2,1% no segundo trimestre de 2024, em relação ao primeiro. Na comparação com o segundo trimestre de 2023, houve crescimento de 5,7%, atribuído pelo IBGE ao aumento da produção doméstica e importação de bens de capital, além dos bons desempenhos da construção e do desenvolvimento de sistemas de informática.

Já no acumulado de quatro trimestres até junho, comparado ao acumulado dos quatro trimestres imediatamente anteriores, a FBCF caiu 0,5%. "É a quarta queda consecutiva, uma sinalização preocupante", avalia Zaidan.

Já a taxa de investimento no segundo trimestre foi de 16,8% do PIB, ante os 16,9% registrados no primeiro. "Seguimos distantes de uma taxa que leve a um crescimento sustentado da economia."

CUB ACUMULADO

O CUB (Custo Unitário Básico) global da indústria da construção do Estado de São Paulo registrou variação positiva de 0,35% em agosto de 2024, acumulando variação positiva de +3,08% na comparação em 12 meses. Em 2024, o índice acumula variação positiva de 3,06%.

Os dados são do SindusCon-SP (Sindicato da Indústria da Construção Civil do Estado de São Paulo) e da FGV (Fundação Getúlio Vargas). O CUB é o índice oficial que reflete a variação dos custos das construtoras, de uso obrigatório nos registros de incorporação dos empreendimentos imobiliários e um importante termômetro na variação dos custos de mão de obra e serviços.

Em agosto, as variações dos custos com administrativo (salário dos engenheiros) foram +0,27% no mês; +2,96% em 2024 e; +3,17% na variação em 12 meses. Com a mão de obra, a variação no período foi de +0,25%. Na comparação em 12 meses, a variação foi positiva em +3,80% em agosto. Em 2024, a variação positiva foi de +3,74%. Com os custos dos materiais, as variações foram positivas em 0,50% no mês e +2,09% na comparação com os últimos 12 meses. Em 2024, a variação foi de +2,14%.

O CUB representativo da construção paulista (R8-N) ficou em R\$ 2.017,89 por metro quadrado em agosto.

Nas obras incluídas na desoneração da folha de pagamentos, o CUB registrou variação positiva de +0,36% em agosto. A variação em 12 meses foi positiva em +3,02% no oitavo mês de 2024. No ano, a variação do índice foi de +3,00%. O custo médio da construção paulista (R8-N) subiu para R\$ 1.881,33 por metro quadrado em agosto.

RÁDIO SUMARÉ
GOSPEL

RÁDIO GOSPEL

SITE: WWW.RADIOSUMAREGOSPEL.COM.BR

A MAIS OUVIDA 24 HORAS NO AR LEVANDO A ALEGRIA E A PRESENÇA DE DEUS ATÉ O SEU LAR. ABAIXE NOSSO APP NA PLAY STORE

CONVOCADA

Secretária de Saúde terá de prestar contas de suplementações que somam mais de R\$ 30 milhões em Monte Mor

Somente em 2023, prefeito Edivaldo Brischi (PSD) solicitou autorização legislativa para suplementar recursos ao Hospital Beneficente Sagrado Coração de Jesus e à UPA em 18 projetos de lei

Da Redação • MONTE MOR
tribunaliberal@tribunaliberal.com.br

Já convocada pela Câmara de Monte Mor, a secretária de Saúde do município, Eliane Piai, terá de prestar contas sobre a aplicação de R\$ 30,2 milhões destinados ao Hospital Beneficente Sagrado Coração de Jesus e à UPA (Unidade de Pronto Atendimento) da cidade. Os questionamentos são da vereadora Wal da Farmácia (PSB, a mesma que recentemente propôs a convocação da secretária. A parlamentar apresentou um requerimento solicitando esclarecimentos detalhados sobre o uso de recursos aprovados ao longo de 2023 por meio de 18 projetos de lei e suplementações orçamentárias, que totalizam R\$ 30,2 milhões, quase 10% do orçamento total de Monte Mor.

O pedido da vereadora, já aprovado pelo plenário

da Casa, busca garantir a transparência e fiscalização dos atos da administração pública, conforme preveem a Constituição Federal e a Lei Orgânica Municipal.

A justificativa da vereadora destaca a necessidade urgente de informações claras e detalhadas sobre como os recursos foram empregados, considerando o impacto direto que esses valores têm na qualidade dos serviços de saúde oferecidos à população de Monte Mor.

Entre os pontos centrais do requerimento estão a solicitação de cópias do Relatório Quadrimestral de Gestão da Saúde Municipal, conforme estabelece a Lei Federal 141/2012, bem como a ata da audiência pública em que esse relatório foi analisado. A prestação de contas requisitada abrange todos os projetos aprovados pelo Legislativo,

Em plenário, Eliane Piai poderá esclarecer o uso de recursos aprovados em 2023



que totalizam mais de R\$ 30 milhões destinados a contratos, folha de pagamento de funcionários e médicos, aquisição de insumos e medicamentos, além de serviços de terceiros.

Os projetos que demandam explicações incluem valores substanciais, como o PL 01/2023, que destinou R\$ 17,050 milhões à saúde do município, seguido pelo PL 85/2023, no valor de R\$

2 milhões, e o PL 96/2023, que destinou R\$ 790 mil. Outros projetos com montantes menores, mas ainda relevantes, incluem o PL 102/2023, que aportou R\$ 2,126 milhões, e o PL 174/2023, com R\$ 509 mil.

A diversidade dos projetos reflete a amplitude dos recursos destinados às áreas de saúde, de autoria do prefeito Edivaldo Brischi (PSD) e autorizados pe-

la Câmara, que agora exige detalhamento sobre contratos, notas fiscais, serviços prestados e justificativas para o uso dessas suplementações.

Tal movimento de fiscalização surge em um momento em que a saúde pública em Monte Mor tem enfrentado desafios significativos, como problemas de infraestrutura e falta de remédios.

A convocação de Eliane Piai pela Câmara, como já noticiou o **Tribuna Liberal**, é vista como uma oportunidade para a Secretária de Saúde esclarecer as ações de sua pasta. A expectativa é que os esclarecimentos tragam mais transparência e que os dados apresentados permitam avaliar o impacto real dos investimentos no sistema de saúde municipal.

BALANÇO CRECISP

Mercado imobiliário da RMC tem aumento em vendas e locações de imóveis em julho

Da Redação • REGIÃO
tribunaliberal@tribunaliberal.com.br

O Crecisp (Conselho Regional de Corretores de Imóveis de São Paulo) publicou um estudo sobre o mercado imobiliário de Campinas e região referente ao mês de julho de 2024. A análise, que incluiu 99 imobiliárias de diversas cidades, como Americana, Campinas, Hortolândia, Sumaré, entre outras, apontou um crescimento expressivo tanto nas vendas quanto nas locações de imóveis em comparação com junho de 2024.

As vendas de imóveis cresceram 32,6% em julho, enquanto o volume de novos contratos de locação assinados no mesmo período subiu 25,6%. Essa alta demonstra um aquecimento no mercado, com uma procura crescente por imóveis tanto para compra quanto para aluguel.

DETALHES DAS VENDAS

Entre as vendas realizadas, 59% foram de apartamentos e 41% de casas. A média de valores das propriedades vendidas variou entre R\$ 200 mil e R\$ 300

mil. A maioria das casas vendidas possuía até três dormitórios e área útil de 100 a 200 metros quadrados. Já os apartamentos vendidos eram predominantemente de dois dormitórios com até 50 metros quadrados de área útil.

A distribuição geográfica das vendas mostrou que 62,2% dos imóveis estavam localizados em áreas periféricas, 21% nas regiões centrais e 16,8% em áreas nobres. Em termos de modalidades de pagamento, o financiamento pela Caixa foi o mais utilizado, representando 54% das transações, seguido por outros bancos (20%), financiamento direto com os proprietários (15%) e pagamento à vista (11%).

LOCAÇÕES EM JULHO

No mercado de locação, houve uma leve predominância de apartamentos, que representaram 51% das novas locações, enquanto as casas corresponderam a 49%. A faixa de preço das locações preferidas pelos inquilinos ficou acima de R\$3 mil. As casas alugadas eram majoritariamente de até dois



Venda de apartamentos com dois dormitórios de até 50 metros quadrados superou o número de casas

dormitórios com área útil de 50 a 100 metros quadrados, e os apartamentos seguem a mesma tendência em termos de quantidade de dormitórios e área útil.

Em termos de localização, 47% das locações foram na periferia, 24% nas regiões centrais e 29% em áreas nobres. A principal garantia locatícia escolhida foi o fiador, responsável

por 39,7% dos novos contratos, seguida pelo depósito caução (28,2%), seguro fiança (19,2%) e outros tipos de garantias (6,4%).

Dos inquilinos que encerraram seus contratos, 39,4% optaram por locações mais baratas, enquanto 33% migraram para aluguéis mais caros. Outros 27,7% não informaram a razão da mudança.

No segmento de vendas, as casas de três dormitórios foram as mais procuradas, representando 52% das transações. Em relação ao tamanho, a maioria das casas vendidas tinha entre 101 e 200 metros quadrados de área útil (36%). Os apartamentos vendidos eram predominantemente de dois dormitórios (84,6%) e metade deles tinha até 50 me-

tros quadrados de área útil. Já nas locações, 41,7% das casas alugadas possuíam dois dormitórios, enquanto os apartamentos com dois dormitórios representaram 61,1% das locações. Em termos de área útil, a maioria das casas alugadas tinha entre 51 e 100 metros quadrados, mesma faixa que predominou entre os apartamentos.

ELEIÇÕES MUNICIPAIS

Thiago Assis lidera disputa para Prefeitura de Monte Mor com 36,1%, aponta pesquisa Data News Brasil



Ex-prefeito Thiago Assis aparece em primeiro lugar na pesquisa estimulada com 36,1% das intenções de voto

Levantamento avaliou rejeição dos candidatos e Edivaldo Brischi (PSD) foi o mais rejeitado entre 33% dos entrevistados

Beto Silva • MONTE MOR
tribunaliberal@tribunaliberal.com.br

Uma nova pesquisa de intenção de voto realizada pela Data News Brasil mostra o candidato Thiago Assis (PSB) na liderança na disputa pela Prefeitura de Monte Mor. Na pesquisa estimulada, Assis aparece com 36,1% das intenções de voto, seguido pelo atual prefeito Edivaldo Brischi (PSD), que tem 22,5%, e Murilo Rinaldo (PP), com 21,2%. De acordo com a pesquisa, os eleitores que não votariam em nenhum dos candidatos ou optariam por voto em branco ou nulo somam 5,8% dos entrevistados, enquanto 14,4% dos entrevistados ainda não sabem ou preferiram não responder. Uma parcela de 15,7% dos

entrevistados declarou que poderia votar em todos os candidatos, e 19,1% não souberam ou não responderam sobre a rejeição.

“Fiquei feliz com os resultados da última pesquisa eleitoral realizada pelo Data News e divulgada pela Rede VTV/SBT. É um reconhecimento ao trabalho de um grupo político que está empenhado em fazer com que Monte Mor volte a crescer e se desenvolver”, afirmou Assis.

“Além disso, deixa claro que a população está insatisfeita com o atual governo, com a qualidade dos serviços públicos e deseja uma mudança consciente, com propostas e experiência para superar os desafios do presente e do futuro”, acrescentou o candidato.

**APROVAÇÃO DO GOVERNO
EDIVALDO BRISCHI**

Os eleitores também foram questionados sobre a avaliação do governo do atual prefeito, Edivaldo Brischi (PSD). A gestão é aprovada por 36,4% dos entrevistados, enquanto 43,7% desaprovam o governo. Outros 19,9% não souberam ou preferiram não opinar.

A pesquisa foi realizada pela Data News Brasil entre os dias 22 e 23 de agosto, com uma amostra de 382 eleitores. A margem de erro é de aproximadamente cinco pontos percentuais para os resultados gerais, e o nível de confiança é de 95%. A pesquisa está registrada no TSE (Tribunal Superior Eleitoral) sob o número SP-03238/2024 e foi divulgada nesta terça-feira (3).

Rejeição a Edivaldo Brischi é a maior entre os candidatos

A pesquisa também avaliou a rejeição dos candidatos. O prefeito Edivaldo Brischi lidera com 33,2% de rejeição, indicando que es-

te é o percentual de eleitores que afirmam não votar no candidato de forma alguma. Murilo Rinaldo é rejeitado por 19,4% dos entre-

vistados, enquanto Thiago Assis tem a menor rejeição entre os principais candidatos, com 12,6%.

| Beto Silva

SALDO POSITIVO

Região Metropolitana de Campinas registra mais de 56 mil admissões em julho

NOTÍCIA DE CONCURSOS ANDRÉ R. COUTINHO

RESTINGA/SP - O Concurso da Câmara de Restinga, recebe inscrições até o dia 12 de setembro, para diversos cargos. O salário é de R\$ 2.000,00 até R\$ 4.200,00. Inscrições através do site <https://institutoindec.org.br>

MAIRIPORÃ/SP - 2 VAGAS - A Prefeitura de Mairiporã, recebe inscrições até o dia 20 de setembro, para Professor. O salário é de R\$ 3.633,00 até R\$ 3.841,00. Inscrições através do site www.nossorumo.org.br

GUAREÍ/ SP - 16 VAGAS - A Prefeitura de Guareí, recebe inscrições até o dia 05 de setembro, para diversos cargos. O salário é de R\$ 1.536,00 até R\$ 5.792,00. Inscrições através do site www.institutomais.org.br

RIOLÂNDIA /SP - 1 VAGA - A Câmara Municipal de Riolândia, recebe inscrições até o dia 05 de setembro, para o

cargo de Auxiliar de serviços gerais. O salário de R\$ 2.368,00. Inscrições através do site <https://institutoindec.org.br/>

PARISI/SP - 18 VAGAS - A Prefeitura de Parisi, recebe inscrições até o dia 05 de setembro, para diversos cargos. O salário é de R\$ 1.452,00 até R\$ 11.500,00. Inscrições através do site www.abconcursospublicos.org

PONTALINDA/SP - 49 VAGAS - A Prefeitura de Pontalinda, no interior de São Paulo, recebe inscrições até o dia 22 de setembro, para diversos cargos. O salário de R\$ 1.577,00 Até R\$ 9.928,00. Inscrições através do site www.consesp.com.br

JUNDIAÍ/SP - A Prefeitura de Jundiaí, recebe inscrições até o dia 12 de setembro. Para o cargo de Professor. O salário é de R\$ 6.516,00. Inscrições através do site www.vunesp.com.br

Da Redação • REGIÃO
tribunaliberal@tribunaliberal.com.br

A RMC (Região Metropolitana de Campinas) contabilizou 56.030 admissões em julho de 2024, segundo dados do Caged (Cadastro Geral de Empregados e Desempregados). Com 50.568 desligamentos registrados, a região obteve um saldo positivo de 5.462 empregos formais no período.

Os homens representaram a maior parte das contratações, com 30.348 admissões (60,01%), enquanto as mulheres somaram 25.682 contratações (45,84%). Do total de admitidos, 67,78% possuíam ensino médio completo, e a faixa etária de 18 a 24 anos foi a mais contratada, correspondendo a 27,88% das novas vagas.

O setor da indústria se destacou como o maior empregador, com 18.170 novas contratações. Entre os municípios, Campinas liderou com 22.943 admissões, seguido por Indaiatuba (4.952) e Americana (4.054). Estes mesmos municípios também foram os que mais registraram desligamentos: Campinas com 20.197, Indaiatuba com 4.473 e Americana com 3.376 demissões.

TRABALHO TEMPORÁRIO

Em julho de 2024, o Brasil registrou 84.482 admissões de trabalhadores temporários, segundo os dados do Caged, No Estado de São Paulo foram registradas 59.316 admissões na modalidade, sendo 4.092 na região.

Camila Rodrigues, gerente da Employer Recur-



Setor da indústria se destacou como o maior empregador, com 18.170 novas contratações

sos Humanos em Campinas, destaca a segurança do trabalho temporário tanto para os trabalhadores como para as empresas. “O trabalho temporário é uma opção segura, oferecendo aos trabalhadores a oportunidade de ingressar ou retornar ao mercado de trabalho formal, enquanto as empresas conseguem atender a demandas sazonais e específicas de forma ágil e sem comprometer a qualidade do serviço”.

A Asserttem (Associação Brasileira do Trabalho Temporário) prevê um aumento de 6% nas contratações temporárias durante os meses de julho, agosto e setembro, em comparação com o mesmo período de 2023. Isso deve resultar em cerca de 645 mil vagas temporárias, impulsionadas principalmente pelo setor da Indústria (45%), seguido por Serviços (35%), Comércio (15%) e outros setores (5%).

DIREITOS

Na modalidade temporária, o trabalhador tem anotação em carteira e os direitos assegurados pela legislação 6.019/1974. Dentre os direitos, estão incluídos pagamento de horas extras, descanso semanal remunerado, 13º salário e férias proporcionais ao período trabalhado. Ele recebe 8% dos seus proventos a título de FGTS e o período como temporário conta como contribuição para a aposentadoria.

Vale ressaltar que na legislação, o trabalhador temporário pode ser contratado por até 180 dias, com a possibilidade de prorrogação por mais até 90 dias. A efetivação pode acontecer a qualquer momento desse período. Junto à Previdência, o trabalhador temporário também tem todos os direitos garantidos, desde que se respeite a carência mínima exigida para o pagamento dos benefícios.

VOCÊ NÃO TEM 1º OU 2º GRAU? Nós temos a solução!

SUPLETIVO

CURSO PREPARATÓRIO PARA EXAMES EJA E ENCEJA

(19) 3235-3010

Rua Conceição, 250 - Centro - Campinas - SP

CURSO CAMPINAS

Um homem foi morto durante troca de tiros com policiais do Baep, nesta terça-feira (3), em Santa Bárbara d'Oeste. Policiais militares tentaram abordar o motorista de um VW Saveiro saindo de uma área rural para a rodovia Luís Ometto (SP-306). O suspeito teria descido do carro, atirando contra os policiais e atingindo as viaturas blindadas. Uma das armas encontradas dentro do carro, uma espingarda calibre 12, teria sido utilizada em roubo a carro-forte, segundo o Baep.

Polícia Federal cumpre mandados de busca e apreensão por fraude em institutos de previdência na região

Na ação, policiais apreenderam celulares, documentos e computadores na Vila Inema e Parque Ortolândia, em Hortolândia; nove mandados de busca e apreensão foram cumpridos

Cézar Oliveira • REGIÃO
tribunaliberal@tribunaliberal.com.br

A Polícia Federal deflagrou a terceira fase da Operação Encilhamento que investiga um grupo especializado em fraudes contra institutos de previdência municipais. Três equipes da PF de Campinas cumpriram mandados de busca e apreensão nas cidades de Campinas e de Hortolândia.

Na ação, os policiais apreenderam celulares, documentos e computadores nos bairros Vila Inema e Parque Ortolândia. A operação também foi realizada nas cidades mineiras de Pouso Alegre, Jacutinga, Belo Horizonte, Sete Lagoas e Florianópolis, no Sul.

Ao todo, foram cumpridos nove mandados de busca e apreensão, expedidos pela 1ª Vara Federal Criminal da SSJ de Belo Horizonte.

Os mandados visam colher novas provas da ação do grupo criminoso especializado em fraudes contra institutos de previdência municipais. O grupo oferecia vantagens indevidas a agentes públicos para autorizarem e facilitarem as aplicações fraudulentas enquanto empresas de consultoria realizavam manipulação de dados, documentos e cálculos atuariais.

Na primeira fase da operação, em São Paulo, foram identificados 28 institutos de previdência municipais com investimentos em fun-



Novas provas da ação do grupo criminoso especializado em fraudes foram colhidas na operação

dos inidôneos, que se valiam da aquisição de títulos e debêntures, sem qualquer lastro, emitidas por empresas de fachada.

Nessa terceira fase da operação, as ordens judiciais foram emitidas e cumpridas contra alvos e empresas, em tese, envol-

vidas nos crimes cometidos contra o Instituto de Previdência de Pouso Alegre - IPREM, no período de 2012 a 2018. Os suspeitos

poderão responder pelos crimes de associação criminosa, gestão fraudulenta, fraude à licitação, corrupção passiva e ativa.

SEM PRESCRIÇÃO

Polícia Civil prende balconista de farmácia em Paulínia por venda ilegal de medicamentos controlados

Cézar Oliveira • PAULÍNIA
tribunaliberal@tribunaliberal.com.br

Em uma operação realizada na segunda-feira (2), a Polícia Civil prendeu um balconista de farmácia acusado de vender medicamentos de uso controlado sem as prescrições médicas exigidas por lei. A ação ocorreu no bairro Parque Anchieta, em Paulínia, e teve como alvos tanto a residência do suspeito, localizada no Parque Imperador, quanto o seu local de trabalho.

Mensagens comprovaram a venda de medicação restrita, sem as receitas médicas

A operação foi deflagrada após uma investigação que apontou indícios de irregularidades na venda de medicamentos controlados em uma farmácia onde o suspeito trabalhava. Durante a abordagem no estabelecimento, os policiais conseguiram recuperar mensagens que comprovavam a comercialização de medicamentos restritos sem as devidas receitas médicas, violando as regulamentações sanitárias e de saúde pública.

Na residência do suspeito, as autoridades encon-



Policiais encontraram, na casa do suspeito, um estoque significativo de medicamentos de uso restrito incluindo várias caixas de anabolizantes

traram um estoque significativo de medicamentos de uso restrito, incluindo várias caixas de um anabolizante de circulação controlada. A polícia também apreendeu dois computadores que serão submetidos a análise detalhada para identificar possíveis evidências adicionais relacionadas às atividades ilícitas.

O balconista foi preso em flagrante e agora a investigação prossegue com o objetivo de determinar a extensão completa das ope-

rações ilegais, incluindo a identificação de potenciais clientes e fornecedores. A Polícia Civil ressaltou que a venda de medicamentos controlados sem prescrição médica representa um grave risco à saúde pública, além de constituir um crime com penas severas.

As autoridades reforçaram que a operação visa combater a comercialização ilegal de medicamentos, que pode levar a graves consequências para os consumidores, inclu-

do o uso indevido de substâncias com potencial para causar dependência, danos à saúde e, em casos extremos, risco de vida.

O suspeito permanece detido e à disposição da Justiça, enquanto as investigações avançam para elucidar todos os envolvidos no esquema. A farmácia onde o balconista atuava também poderá ser alvo de sanções caso se comprove a conivência ou negligência na fiscalização das vendas.

MOTOCICLETA

Adolescentes são apreendidos por tentativa de furto no centro de Monte Mor

Cézar Oliveira • MONTE MOR
tribunaliberal@tribunaliberal.com.br

Dois adolescentes foram apreendidos por tentativa de furto nesta segunda-feira (2), na rua 25 de Janeiro, no Centro de Monte Mor. Policiais militares abordaram os adolescentes após receberem denúncia de um pedestre que percebeu a atitude suspeita da dupla.

A equipe da Polícia Militar recebeu informação de um pedestre, que quatro suspeitos estavam fazendo uso de drogas pela rodoviária. No local, a equipe visualizou dois deles, que estavam próximo a uma motocicleta. Ao avistarem a viatura os dois saíram em encontro a outros dois homens em atitude suspeita.

Ao perceber que seriam abordados, fugiram a pé.

Com o apoio e o cerco policial, a equipe conseguiu deter dois suspeitos, que foram submetidos a busca pessoal e nada de ilícito foi encontrado. Ao serem questionados a respeito de estarem ao lado das motocicletas, alegaram serem menor de idade e que estavam aguardando a presença de uma pessoa.

Ao verificar as motocicletas onde estavam os suspeitos, foi observado que uma das motos estava com uma ferramenta (mixa) no miolo de ignição. Questionados, os adolescentes entraram em contradição.

A dupla foi apreendida e conduzida ao Plantão Policial de Monte Mor, onde foi elaborado boletim de ocorrência de ato infracional de furto tentado, sendo os dois adolescentes liberados para os seus responsáveis.



Motocicleta estava com uma ferramenta (mixa) no miolo de ignição

Região turística da fé



Na foto de Aniello de Vita:
Cachoeira Paulista (SP)

Eis aqui uma Rota Turística, parte conhecida, parte a ser explorada. São 11 cidades: Aparecida, Cachoeira Paulista, Potim, Roseira, Tremembé, Canas, Lagoinha, Cunha, Lorena, Guaratinguetá e Piquete. A mais famosa, Aparecida, além do Santuário Nacional visita-se a Feira Livre, a cidade do Romeiro e muitas de suas festas. Em Cachoeira Paulista conheça a Canção Nova, o Santuário de Santa Cabeça e as ruínas da velha estação ferroviária. Em Tremembé visite a Basílica do Senhor Bom Jesus, além da sua estação ferroviária. Estando aos pés da serra da Mantiqueira, você também aproveita a exuberante natureza do Rio Paraíba.

É O VALE DA FÉ

A cidade de Cunha é famosa por suas cerâmicas e por seu artesanato. Estando por lá na ocasião da abertura dos fornos é a melhor ocasião. Seus habitantes orgulham-se do pôr do sol em sua cidade. Já a cidade de Piquete, também chamada 'Cidade Paisagem', é onde está a montanha mais alta do nosso Estado, com o famoso Pico dos Marins. Estando em Piquete visite o Santuário de São Miguel Arcanjo. Em Lagoinha, conheça a Cachoeira Grande e as belezas da natureza local.

Na foto de Ken Chu:
Em Cunha (SP),
Cerâmica Carvalho



ONZE CIDADES, ONZE MOTIVOS



Esse é o recado que a Associação da Região Turística da Fé tem como bandeira, uma região com cidades próximas umas das outras, permitindo um ótimo aproveitamento por parte do turista, o qual tem à sua disposição boas pousadas, excelentes hotéis, boa e farta gastronomia. Na cidade de Canas, uma das melhores Festas Italianas e a sede da Renovação Carismática Católica. A cidade de Roseira é conhecida pelo seu Mosteiro da Sagrada Face, um verdadeiro castelo.

Na foto: Paróquia
Sant'Ana, em
Roseira (SP)

EXPERIÊNCIAS NO VALE DA FÉ



A cidade de Lorena preserva a cultura em seus casarões. É muito visitada a Catedral Nossa Senhora da Piedade, a Basílica de São Benedito e o Memorial do Padre Léo. Em Guaratinguetá tem o Santuário de Frei Galvão. Na cidade de Potim, aprecie a Serra da Mantiqueira e conheça a interessante arte em taboa. Sua publicidade recomenda experimentar os seus quitutes e se encontrar com a fé com Bom Jesus. História, cultura, belezas naturais sempre acompanhadas pela fé das onze cidades reunidas com um propósito de mostrar todo o seu potencial turístico. Vale conhecer cada uma delas.

Na foto: Lorena (SP)

MERCADO MUNICIPAL PAULISTANO



Um badalado ponto de visitação na capital paulistana, sem dúvida, é o seu principal Mercado Municipal. Não só pela infinita variedade de produtos, muitos importados, mas também por seus pastéis e os diferenciados sanduíches de mortadela, num agradável ambiente para bebericar. O prédio, projetado por Francisco Ramos de Azevedo em 1926 e inaugurado em 1933, ocupa área de 12.600 metros quadrados. Mais de mil funcionários, quase 300 boxes, movimentam cerca de 350 toneladas de alimentos por dia. Sim, por dia. No mezanino há vários restaurantes oferecendo pratos e petiscos somente encontrados lá mesmo. Mas, seja lá do que o jeito que for, é importante saber que as delícias ali continuarão para goáudio de todos.

Na foto de Ken Chu:
Mercadão de São Paulo