

# TRIBUNA LIBERAL



R\$ 3,00

◆ SUMARÉ [CENTRO | NOVA VENEZA | PICERNO | MARIA ANTONIA | ÁREA CURA | MATÃO] ◆ HORTOLÂNDIA ◆ NOVA ODESSA ◆ MONTE MOR ◆ ELIAS FAUSTO ◆ PAULÍNIA ◆

## Escândalo de corrupção no MEC expõe Nova Odessa, mas não abala Leitinho



Prefeito Leitinho: "Estou com a consciência tranquila. Não temos qualquer envolvimento. Nova Odessa está isenta de tudo"

**N**ova Odessa ganhou destaque na última semana por suspeita de participação no esquema de corrupção do MEC, mas prefeito Leitinho se defende e diz não ter nenhuma ligação com os pastores envolvidos. "Estou com a consciência tranquila".

Ele afirma que não há envolvimento de Nova Odessa no escândalo. Leitinho ainda questionou opositores e pediu tranquilidade para a população. **PÁGINA 05**



FOTOS: DIVULGAÇÃO

Edivaldo Brito, autor das denúncias contra os pastores do MEC, considera um equívoco classificar Leitinho como um dos envolvidos no escândalo

## Número de famílias que precisam de cestas básicas cresce na região

Desemprego no pós-pandemia e alta dos alimentos aumentam procura por itens alimentícios nas prefeituras e entidades **PÁGINAS 06 e 07**

### SUSTENTABILIDADE

#### Parceria vai permitir ampliar reciclagem de eletroeletrônicos em Nova Odessa



Iniciativa foi formalizada entre a Prefeitura de Nova Odessa e a empresa BrasilReverso

Com o foco em sustentabilidade adotado pela atual gestão, a Prefeitura de Nova Odessa, por meio da Secretaria de Meio Ambiente, quer ampliar as ações de reciclagem no município, através de parceria com a BrasilReverso. A ideia é realizar uma campanha de reciclagem de eletroeletrônicos. **PÁGINA 12**

### PARTICIPAÇÃO

#### Hortolândia retoma 'Agenda Verde' com educação e fiscalização ambiental



Programa quer estabelecer uma nova parceria com a população para ajudar a manter a cidade limpa

Manter a cidade limpa e fazer o descarte correto de resíduos são tarefas compartilhadas pelo poder público e pela população. Para reforçar a importância dos moradores fazerem sua parte, a Prefeitura de Hortolândia retoma o programa "Agenda Verde". **PÁGINA 04**

### EM SUMARÉ

#### Alunos participam de campanha de conscientização sobre rede elétrica

A CPFL Paulista, com apoio do COCEN - Conselho de Consumidores de Energia Elétrica, realizou uma campanha de conscientização e um concurso cultural para mais de 100 alunos do 5º ano da Escola Municipal Ramona Canhete Pinto, no Jardim Minesota, em Sumaré, na última terça-feira (28). **PÁGINA 03**



Alunos da Escola Municipal Ramona Canhete Pinto participaram da campanha

**ROMEU RESTAURANTE**  
**27 ANOS**  
O Restaurante do Romeu está completando 27 anos e cada um de vocês fazem parte da nossa história!

Sumaré: 19 3883-2322 | Hortolândia: 19 99933-9650

## Delícias dos Pães

Aceitamos encomendas

**PÃES • DOCES  
SALGADOS  
E LANCHES**

**Loja 01 - Avenida José Gomes de Oliveira, 180 - Jardim dos Ipês - Sumaré • Fone: (19) 98322-7728**

---

**Loja 02 - Rua Antônio Gomes Soares, 214 (antiga Rua 03) Jardim Maria Antonia - Sumaré • Fone: (19) 4112-0523**

---

**Loja 03 - Rua Daniel Moreira, 333 - Jardim São Francisco Sumaré • Fone: (19) 98732-8034**

## Clima Região



Sol o dia todo sem nuvens no céu. Noite de tempo aberto ainda sem nuvens.

### TEMPERATURA

Mínima 13° • Máxima 30°

## Loterias



### MEGA-SENA

Concurso 2496  
5ª feira, 30 de Junho de 2022

07 26 31 38 46 58

### LOTOFÁCIL

Concurso 2560  
5ª feira, 30 de Junho de 2022

01 02 04 05 06  
08 09 11 14 16  
18 20 23 24 25

### QUINA

Concurso 5885  
5ª feira, 30 de Junho de 2022

19 22 42 69 72

### LOTOMANIA

Concurso 2332  
Quarta-feira, 29 de Junho de 2022

05 06 15 20 29  
31 38 47 49 58  
61 65 66 69 71  
80 82 94 95 97

### DUPLA SENA

Concurso 2385  
5ª feira, 30 de Junho de 2022

#### 1º SORTEIO

01 15 24 25 30 33

#### 2º SORTEIO

10 20 31 33 40 42

## Telefones úteis



### SUMARÉ

BRK Ambiental.....0800 771-0001  
Bombeiros.....193  
Delegacia de Polícia.....3873-1518  
UPA Macarenko.....3903-1455  
Prefeitura Municipal.....3399-5100  
Seminário.....3399-5700  
Câmara Municipal.....3883-8810  
Fórum.....3873-2811  
Delegacia da Mulher.....3873-3493  
Ciretran.....3883-7100  
Guarda Municipal.....3873-2656  
Polícia Militar.....190 / 3873-1918  
Conselho Tutelar.....3828-7893  
Procon.....3873-1071  
Hospital Regional.....3828-4727  
Rodoviária.....3873-2026  
Cartório de Registro Civil.....3828-1739  
Iluminação Pública.....156

### HORTOLÂNDIA

Sabesp.....3865-1091  
Bombeiros.....193/3236-3733  
Delegacia de Polícia.....3865-2517  
Prefeitura Municipal.....3965-1400  
Câmara Municipal.....3897-9900  
Ciretran.....3897-6022  
Guarda Municipal.....3809-8000  
Polícia Militar.....190 / 3897-6033  
1º Distrito Policial.....3887-1701  
2º Distrito Policial.....3909-9003  
Conselho Tutelar.....3865-3287  
Procon.....3809-2289  
Defesa Civil.....3897-9852  
Maternidade.....3809-5100  
Emergência.....192/3897-5944  
Zoonozes (CCZ).....3897-5974

## Cordel da banda larga

**Maria Zélia Dias Miceli** é educadora e gestora do eixo de Educação da Liga Solidária (SP)

Se, por um lado, fica claro que as sociedades contemporâneas vêm sendo moldadas de acordo com as regras da sociedade global, por outro, tenta-se decifrar o papel do homem que se forma e ocupa o seu espaço enquanto cidadão, no mundo sacudido por tantas transformações.

O impacto que a tecnologia vem ano após ano causando no mundo nada mais é que novas formas de aproximar, interligar e até mesmo unificar os povos, não importando idioma, etnia, clas-

se ou faixa etária. O homem descobriu um novo modo de se relacionar com o mundo – a realidade virtual. Por meio de dispositivos que transmitem ao usuário as palavras, as imagens, os sons e as sensações dos mundos simulados, é possível atuar, mover-se e comunicar-se por um computador de forma similar com o que se faz na vida cotidiana. A ideologia do presente contexto reflete um mundo interligado política, social e economicamente, a partir das Tecnologias de Informação e Comunicação – TIC.

No que se refere à educação, deve-se caminhar paralelamente ao desenvolvimento das tecnologias para aplicar, de maneira mais rápida e precisa, o conhecimento científico buscando solucionar os problemas de aprendizagem humana. É a informação a responsável por diversas componentes na sociedade como religião, cultura, ciência, política, economia e muitos outros. Por conta dela, temos mais facilidade de aprendizado. Dessa forma, as tecnologias devem agir diretamente no perfil de nossos educadores e educandos, globalizando o conhecimento e a informação que deixam de ser individuais e passam a ser coletivos.

Sendo assim, as tecnolo-

gias e as redes sociais digitais constituem-se como novas formas de poder e de influência na vida contemporânea, afetando a forma como é construída a nossa sociabilidade, os modelos de conhecimento e de acesso à informação e à comunicação.

Portanto, o aumento das tecnologias da comunicação e informação impulsiona ainda mais o processo de mudança comportamental no Brasil e no mundo. Isso acontece porque todos os envolvidos com essas, têm que se adaptarem a elas para se estabelecer no mercado ou na vida de um modo geral. Sendo necessária uma educação para o digital, que proporcione o exercício de uma cidadania digital.

## Autorresponsabilidade e seus benefícios

**Fábio Lima** é consultor e mentor especialista em gestão empresarial, CEO da LCC - Light Consulting e Coaching, lightconsulting.com.br

Você já deve ter ouvido falar que você é inteiramente responsável pela vida que leva, e isso não é um ditado, é um fato.

Na escalada da alta performance pessoal e profissional, ter consciência e inteligência emocional é um grande começo e podem gerar alterações e transformações na vida e nos resultados, acompanhados também da autorresponsabilidade, que seria a habilidade, tanto racional quanto emocional, de se responsabilizar por todos os acontecimentos nas mais diversas áreas de nossas vidas.

Identificar as atitudes que contribuíram para determinado incidente ajudará a curto, médio e longo prazo, numa mudança e melhora em ações objetivas e assertivas que assegurarão maior controle da própria e atingimentos de me-

tas positivas no dia a dia.

Há um termo em inglês chamado Accountability, que é a habilidade que um indivíduo tem de apropriar-se das situações em que está envolvido como resultado de suas próprias escolhas e ações.

É uma virtude pessoal, relacionada à habilidade de pegar a responsabilidade para si e gerar resposta com resultados positivos, já que é mais fácil ter a quem culpar do que assumir a escolha, sejam elas certas ou erradas.

Esse conceito ou definição pode parecer em um primeiro momento muito forte, pois traz a reflexão de que ao olhar para seus resultados, bons ou ruins, a responsabilidade é somente sua, mas na realidade você que se colocou ou ao menos se permitiu estar onde chegou e ter o que conseguiu alcançar.

Uma das histórias de autorresponsabilidade que mais gosto de falar é a do Nelson Mandela. Como muitos sabem, ele ficou preso cerca de 26 anos. Em todo esse período, ele não se juntou aos outros presos, que focavam em dizer que eram vítimas do governo e do preconceito racial. Ele simplesmente decidiu controlar ali a única coisa que podia, que eram seus pensamentos, sentimentos e ações. E foi ali dentro da prisão, que ele estava estudando e desenvolvendo ainda mais o seu intelectual e se preparava em silêncio para ser o primeiro presidente negro da África do Sul.

Quando ele foi questionado por agir de uma forma positiva dentro daquele local, ele respondeu: “Meu corpo eles podem ter prendido, mas minha mente sou eu quem con-

trolo. Posso responsabilizá-los pelas suas atitudes, porém sou o único responsável por meus sentimentos”. (Nelson Mandela).

É fundamental aprendermos a viver em primeira pessoa e a deixar para trás a velha história de que foram os outros ou o acaso que contribuíram para chegarmos onde estamos, nos tornando responsáveis pelas nossas escolhas e rumos de nossa vida.

Compreenda que autorresponsabilidade é um processo e o tempo te mostrará os benefícios. Buscar soluções e sugestões, aprender com os erros, evitar culpar o próximo e buscar autoconhecimento, são pequenas atitudes que, se praticadas diariamente, poderão ser um início de novas possibilidades e oportunidades batendo à sua porta!

## Vulnerabilidade do idoso amplia necessidade de cuidado integral à saúde

**Luciana Louzada Farias** é geriatra da Rede de Hospitais São Camilo de São Paulo

O aumento da expectativa de vida e da longevidade da nossa população já é uma realidade. Viver mais e poder envelhecer é uma conquista e um privilégio, mas traz a importância do cuidar para que possamos usufruir destes anos com saúde, independência e autonomia, com a máxima capacidade funcional e intelectual e melhor qualidade de vida possível.

A maneira como o processo de envelhecimento ocorrerá, bem como o risco de aparecimento de doenças e problemas de saúde ao longo da vida, é determinada pelas características genéticas de cada pessoa, em conjunto com seus hábitos de vida.

Os cuidados preventivos com a saúde e o estilo de vida de cada um - prática de atividade física, boa alimentação, bons hábitos e manejo de estresse - são muito importantes para um envelhecimento saudável. Com o passar do tempo, ocorrem alterações fisiológicas naturais no nosso corpo, decorrentes do proces-

so normal de envelhecimento, o que chamamos de senescência.

Algumas destas mudanças, se não cuidadas da maneira adequada, podem nos colocar numa situação de maior vulnerabilidade e risco para problemas de saúde. Um exemplo é a redução da massa muscular que, se não receber a atenção e o cuidado necessários, pode reduzir a força muscular e prejudicar a mobilidade.

Além da massa muscular, há também outras alterações na composição corporal (como redução da água e aumento da gordura) e na taxa de funcionamento de alguns órgãos, que podem interferir na ação e metabolização de medicações e aumentar a suscetibilidade aos efeitos colaterais, principalmente se houver uso de várias medicações.

É importante lembrar também que a saúde mental (cognitiva e emocional) exige tanto cuidado como saúde física. Sintomas depressivos são muito comuns e podem se

manifestar de maneira diferente do jovem e comumente são negligenciados no cuidado, gerando piora da saúde e bem-estar, além de grande sofrimento.

Além da depressão, podem ocorrer alterações cognitivas que variam desde esquecimentos simples e naturais até determinadas doenças, como síndromes demenciais, por exemplo. Em uma eventual situação de maior dependência de cuidados, seja por problemas físicos ou cognitivos, com a necessidade de auxílio de terceiros no dia a dia, o idoso pode se encontrar em uma situação de maior vulnerabilidade e risco de exposição a algum tipo de violência. Nem sempre essa violência é física, através de agressões, podendo ser de caráter verbal, psicológico, emocional, discriminativo, financeiro ou de negligência.

Nesse contexto complexo, individual e heterogêneo do envelhecimento, é necessária uma atenção global à saúde e um cuidado integral da pessoa como um todo, nas suas particularidades e condições,

não apenas físicas, mas também emocionais, cognitivas, intelectuais e sociais.

Esse cuidado integral da saúde é único de cada pessoa e tem como objetivo promover orientações, ações e intervenções, tanto para a promoção da saúde e prevenção de doenças como para a recuperação ou reabilitação de determinada doença, dependendo de cada situação.

A geriatria, medicina especializada no envelhecimento, cuida e gerencia essa atenção individual, ampla e integral, contemplando o que chamamos de “5 M’s”, que são as questões referentes a Multimorbidades físicas, Mente (cognição, memória e emoções), Mobilidade, Medicações e ao que chamamos de “Mais importante” para o paciente.

Ou seja, através do conhecimento da história de vida e de saúde do paciente, sua biografia, personalidade, valores e crenças, construímos e compartilhamos um plano individual e integral de cuidados preventivos e terapêuticos, para que, assim, possam viver e envelhecer bem.



'Minha consciência está tranquila', diz Leitinho

➔ LEIA MAIS NA PÁGINA 05

## Estudantes participam de campanha de conscientização sobre rede elétrica em Sumaré

Cerca de 100 alunos do 5º ano da Escola Municipal Ramona Canhete Pinto, no Jardim Minesota, participaram do projeto e receberam orientações da campanha Guardiã da Vida

Da Redação | SUMARÉ  
tribunaliberal@tribunaliberal.com.br

A CPFL Paulista, com apoio do COCEN – Conselho de Consumidores de Energia Elétrica, realizou uma campanha de conscientização e um concurso cultural para mais de 100 alunos do 5º ano da Escola Municipal Ramona Canhete Pinto, no Jardim Minesota, em Sumaré, na última terça-feira (28).

O projeto teve como tema central “Brincar de pipa também precisa de cuidados”, e fez parte da campanha de segurança da empresa – Guardiã da Vida – onde a campanha convida a população para ser parte da solução dos problemas e um membro guardião.

A ação contou com profissionais da CPFL Paulista e estrutura da empresa, como tenda itinerante, maquete da casa energizada, caminhão com cesto aéreo e exemplares de EPIs (equipamentos de proteção individual).



Ação contou com profissionais da CPFL Paulista e estrutura da empresa

“Temos grande satisfação em levar o conhecimento sobre o uso consciente da energia desde a base, desde a criança, e vemos nelas o quanto são capazes de contribuir levando o que aprendem para suas ca-

sas e amigos”, afirma Talita Cristina Pinotti, consultora de negócios da CPFL Paulista.

Após apresentações de estruturas e palestras, representantes da CPFL realizaram um concurso cultural, onde cada crian-

ça apresentou um desenho sobre a temática. No final, os três melhores resultados, de acordo com a banca examinadora, foram premiados.

“A segurança não tem idade, a CPFL quer ampliar, ainda mais, essas

ações que envolvem nossas crianças para garantirmos que elas poderão usar a energia com mais responsabilidades e nos ajudar a construir com um mundo melhor e mais sustentável”, reforça Talita.

### EM SUMARÉ

## Dia 30 de julho começa Campeonato Amador

Da Redação | SUMARÉ  
tribunaliberal@tribunaliberal.com.br

Depois de dois anos suspenso em razão da pandemia de Covid-19, o tradicional Campeonato Amador de Sumaré, organizado pela Secretaria de Esporte e Lazer, volta a ser realizado neste ano, com abertura no dia 30 de julho - na semana em que a cidade completa 154 anos.

Na última semana foram definidas as chaves dos times que disputarão pelas 12 vagas remanescentes do torneio, oito para a 3ª divisão e quatro para a categoria veteranos. As eliminatórias acontecem entre os dias 10 e 17 de julho.

Entre veteranos e 3ª divisão, o torneio já conta com 40 equipes confirmadas. Conhecidos os vencedores das seletivas, serão 52 equipes, 20 veteranas e 32 da 3ª divisão.

Ao todo, 28 equipes se inscreveram para participar das seletivas para os confrontos da 3ª divisão e outros oito times brigam por uma vaga na categoria veteranos.

## Reduzindo custos das pequenas e médias empresas

Dr Zero Cost

Email: drzerocost@gmail.com  
Blog: www.drzerocost.com.br

### Da porteira para fora (266) Definições Corporativas 2!

**Assertivo;** Fulano é assertivo. Muitas vezes escrevemos assertivo com ‘c’, ou seja, erradamente. Por quê? Porque usando o “c” implicitamente nosso cérebro nos confunde com o “c” de certo. E, por tabela nos faz entender que a pessoa assertiva é aquela que acerta em suas decisões. Esse conceito, embora largamente utilizado no mundo corporativo está errado. Sim, a pessoa assertiva é confiante, defende muito bem suas ideias, é segura. Mas, quantos picaretas não conhecemos durante a nossa trajetória que eram pessoas assertivas e galgaram postos altos nas empresas? Portanto, a pessoa assertiva não implica concluir que ela esteja certa. O fato dela ser assertiva a ajuda a convencer os demais sobre suas posições. Acredito que podemos dizer: Hitler foi uma pessoa assertiva.

**Alto Nível;** pensemos num sujeito que terá uma reunião em Moscou com um importante dirigente. Esse sujeito, brasileiro não fala “Bom Dia” em russo, no entanto, ele conhece o assunto que deseja desenvolver nessa reunião. O dirigente russo, por sua vez, nem sa-

bia que no Brasil o idioma falado é o português. Pois bem, lá estão os dois frente a frente, e, claro um intérprete posicionado entre os dois. Esse intérprete podemos denominar de tradutor. Ou seja, ele traduz o que o brasileiro fala para o russo e traduz o que o russo fala para o brasileiro. Aí, eles se entendem e a reunião corre bem.

Concluimos que há uma diferença de nível de entendimento entre o brasileiro e o russo. Vamos, por convenção dizer que o brasileiro está num alto nível, então o russo deverá estar num baixo nível. Sim, porque se eles estivessem no mesmo nível não haveria a necessidade de um intérprete. Certo? E, mais, se eles estivessem no mesmo nível a conversa iria fluir mais rápida. Acontece que não há a mínima possibilidade desse brasileiro aprender russo e muito menos do russo aprender o português.

Agora, troquemos o russo por um computador e o brasileiro por um programador de softwares. Sim, eles precisam de um intérprete para conversar. E, como o linguajar do progra-

mador se assemelha ao linguajar que ele realmente fala no dia a dia, dizemos que ele é um especialista em linguagem de “alto nível”. O computador por sua vez só entende a linguagem do zero e um, ou seja, a linguagem de “baixo nível”. E, nós, humanos, não conseguimos usar essa linguagem [0,1], então, colocamos algo entre o programador e o computador. O que? Um interpretador ou um compilador. Ou seja, algo para transformar o que o programador escreve em linguagem que o computador consegue entender e depois retorna o que o computador escreve e transforma para uma linguagem que o programador consegue ler(e, lá n final da linha, o usuário – aqui temos outra definição do mundo corporativo usada por programadores para se referenciar aos usuários, o BIOS (Bicho Ignorante Operando o Sistema). A palavra compilador é usada no meio corporativo como “Bom Bril”, possui mil e uma utilidades. Poucos sabem como funciona um compilador, mas é “bonito” usar, como dizem os franceses, “c’est la folie = é uma festa”.

**BI;** Pronuncia-se Bí -Aí, e significa Inteligência de Negócio. E, por alguma razão que desconheço o mundo corporativo atrela o BI à informática. Sim, há empresas de informática, software etc. que se utilizam de inteligência para ganhar mercado, por exemplo, a Dell criou um modelo de negócio que o cliente decide quais os parâmetros de configurações ele deseja para sua máquina. No entanto, uma baiana que venda seu acarajé e esse acarajé seja o mais conhecido de Salvador, por exemplo, o Acarajé da Dinha, será que não existe uma inteligência de negócio por trás dessa fama? É lógico que sim. E, o que há de informática nessa inteligência

baiana? Nada, nem por isso não podemos classificá-la de BI. No entanto, parece moda dizer em rodinhas nos escritórios: Bí-Aí, Power Bí-Aí!!! É bonito, mas, normalmente, conduz a conversa para um lado pouco inteligente.

**Ecosistema;** essa é campeã no mundo corporativo. O termo ecossistema era ou é usado pelas pessoas como algo dentro de um microcosmos onde as coisas estão entrelaçadas e, elas afirmam que deve haver um equilíbrio entre esses agentes. Ocorre que nada, absolutamente nada, está desconectado nesse universo. Pois, é! O fulano vai ao banheiro e faz uso da água, do papel e de um sabonete. Imaginemos mapear esse ecossistema! Ou, olhemos para um poço d’água onde crescem micróbios e o mosquito da Dengue. Alguns definem o ecossistema como um conjunto de características físicas, químicas e biológicas que influenciam a existência de espécies animais e vegetais. Nada contra!

Partamos para o macro para analisar o ecossistema. Hoje, sabemos que o sistema solar possui uma vida útil e que o nosso imponente Sol irá se apagar, ele está girando em torno da Via Láctea e numa velocidade estonteante (lembrando esses números malucos que não nos fazem perder o café da manhã e muito menos discutir esse ecossistema: a Terra gira em torno de si mesma e essa velocidade é de 1666 km/h, bem mas ela também gira em torno do Sol a 105.444 km/h. Se isso não bastasse o Sol e seus agregados(nóis) caminhamos a velocidade de 850000 km/h em torno da Via Láctea. Ao levantar pela manhã podemos afirmar: Hoje estou a milhão por hora. Pois é, particularmente não sei utilizar apropriadamente a palavra “Ecosistema”, mas é bonita, impressiona e recomendo.

## NOVA ROUPAGEM

# Hortolândia retoma 'Agenda Verde' com educação e fiscalização ambiental

Programa quer estabelecer uma nova parceria com a população para ajudar a manter a cidade limpa e evitar o descarte irregular de resíduos

Da Redação | HORTOLÂNDIA  
tribunaliberal@tribunaliberal.com.br

Manter a cidade limpa e fazer o descarte correto de resíduos são tarefas compartilhadas pelo poder público e pela população. Para reforçar a importância dos moradores fazerem sua parte, a Prefeitura de Hortolândia retoma o programa "Agenda Verde". A retomada está programada para o dia 28/07, às 9h, na Praça do Roxo, que foi revitalizada e entregue em maio deste ano pela Prefeitura, localizada na Rua Antônio João Amorim, s/nº, Jardim Nossa Senhora Auxiliadora.

A secretária de Meio Ambiente e Desenvolvimento Sustentável, Eliane Nascimento Oliveira, explica que o programa terá nova roupagem com a intensificação de ações de educação e fiscalização ambiental em todas as regiões da cidade. O calendário de ações será divulgado em breve.

Eliane ainda salienta que, com essa nova fase,

o programa quer estabelecer uma nova parceria com a população para ajudar a manter a cidade limpa e evitar o descarte irregular de resíduos. De acordo com levantamento feito pela Secretaria de Serviços Urbanos, existem na cidade cerca de 70 pontos de descarte irregular de resíduos, os chamados "pontos viciados".

"Queremos mobilizar a população para que participe e se envolva mais na solução de problemas sociais, ambientais e econômicos provocados pelo descarte ilegal e irregular de resíduos em vias, áreas públicas e verdes do município. Com essa nova fase do programa 'Agenda Verde', o objetivo é despertar na comunidade o sentimento de participação, pertencimento, multiplicação, envolvimento, cultura colaborativa, responsabilidade compartilhada e atenção para com seus hábitos e atitudes em relação ao meio ambiente", destaca a secretária Eliane Nascimento Oliveira.

## DEMANDAS

O programa "Agenda Verde" foi instituído em 2017, na gestão do falecido prefeito Angelo Perugini. Nessa primeira fase, o programa executou ações de enfrentamento às demandas ambientais, com ênfase nas questões da destinação correta dos resíduos, limpeza e zeladoria da cidade.

Em 2017, o município dispunha de apenas sete PEVs (Pontos de Entrega Voluntária de entulho e outros materiais recicláveis) e 12 LEVs (Locais de Entrega Voluntária de Recicláveis).

Os PEVs são unidades equipadas com caçambas nas quais os moradores podem fazer o descarte correto e separado por tipo de material, que são os seguintes: material reciclável doméstico (como, por exemplo, garrafas PET e plástico), material reciclável ferroso (latas de bebidas, alimentos e de tinta, entre outros), material reciclável de construção civil e material reciclável de madeira e volu-



Moradores podem utilizar os PEVs para fazer o descarte de resíduos e materiais reaproveitáveis

mosos, estes últimos são itens como sofás, colchões e móveis. Nos PEVs, a população também pode descartar eletroeletrônicos e vidro. Não é permitido o descarte de lixo orgânico, resíduos industriais e provenientes dos serviços de saúde.

No caso dos resíduos de materiais de construção civil, a quantidade de descarte é limitada a 1 m³, quantidade que equivale a 1.300 kg, ou seja, cerca de 26 sacos de rafia de 50 kg. Se a quantidade for acima de 1 m³, a recomendação é que os moradores contratem serviço de caçamba.

Já os LEVs são contêineres nos quais a população também pode descartar, em menor quantidade, materiais recicláveis, embalagens de vidro, garrafas pet, plás-

ticos, papéis e papelões, isopor, copo descartável, entre outros materiais. Os LEVs recebem materiais 24h, todos os dias. Cada contêiner tem capacidade de armazenar 2,5 m³ de recicláveis.

Hoje, Hortolândia tem 12 PEVs e 32 LEVs, localizados em todas as regiões da cidade. Nesses equipamentos, a população pode destinar de forma correta os resíduos, e com isso a cidade é beneficiada nos aspectos de limpeza e organização urbana. Além disso, a cidade conta com coleta seletiva que atende 32 bairros, uma vez por semana.

## EDUCAÇÃO

Mesmo com toda essa estrutura disponibilizada pela Prefeitura, o problema do descarte incorreto e irregular de resí-

duos ainda continua na cidade. Em razão disso, a nova fase do programa reforçará as ações de educação ambiental, com fornecimento de orientações e informações aos moradores por meio da distribuição de material impresso e realização de palestras. Essas ações serão realizadas pelo Núcleo de Educação Ambiental, que desempenhará papel importante no diálogo com a comunidade.

As ações de educação ambiental estão previstas para acontecer nos bairros com o intuito de sensibilizar os moradores sobre o tema. Estão previstas ainda ações de orientação junto aos professores e equipes das escolas da rede municipal de ensino, além de plantios em áreas verdes.

## ESPORTES

### Hortolândia recebe inscrições até dia 15 para três categorias do futebol amador

Da Redação | HORTOLÂNDIA  
tribunaliberal@tribunaliberal.com.br

As equipes interessadas na disputa das categorias Máster (jogadores a partir dos 40 anos de idade), Infantil (14 e 15 anos) e Mirim (12 e 13 anos) do Campeonato de Futebol Amador de Hortolândia podem entrar em contato até o dia 15 de julho, por meio do telefone (19) 99292.9241, para apresentar o interesse em inscrever os times na competição.

De acordo com a Secretaria de Esportes, as inscrições devem ser iniciadas na segunda-feira (18/07) e os campeonatos com previsão de início no sábado (06/08). Na categoria Super Máster, para jogadores com 45 anos de idade ou mais, as inscrições serão encerradas no domingo (03/07), e a competição tem início previsto para o dia 23 de



Calendário do futebol em Hortolândia está "recheado" com torneios até o final deste ano

julho, podendo ter alterações na data do começo do campeonato.

O calendário do futebol em Hortolândia está "recheado" com torneios até o final deste ano. No momento, acontecem as disputas da primeira e segunda divisões do Campeonato Amador. Além das categorias Super Máster, Máster, Infantil e Mirim com competições em

agosto, no mês de outubro, a previsão é do início das competições nas categorias Veterano (jogadores a partir dos 35 anos de idade) e da terceira divisão do Campeonato Amador. Para fechar o calendário do futebol 2022 em Hortolândia, em novembro, devem acontecer as disputas das categorias Juniores (19 e 20 anos) e Juvenil (16 e 18 anos).

**Impermeabilização do Reservatório do Klavin**



## A manutenção do sistema de abastecimento é a garantia de água abundante e de alta qualidade

A Coden Ambiental está iniciando a impermeabilização de um dos reservatórios do Sistema Klavin, que é responsável pelo abastecimento de aproximadamente 20 mil habitantes. Os serviços serão custeados com recursos próprios da Coden, no valor de R\$ 300 mil e serão concluídos em três meses.

O reservatório que será impermeabilizado tem capacidade de 1 mil metros cúbicos, ou 1 milhão de litros, e se encontrava desativado.

Nova Odessa conta com um complexo de 11 reservatórios para o armazenamento de 12.050 m3 de água tratada e, em breve, um novo reservatório será instalado no bairro Las Palmas.

A manutenção e melhoria desse sistema é uma das prioridades da atual gestão da Coden para aumentar a qualidade dos serviços prestados à população.



45 anos

Água tratada é Qualidade de Vida.



Coden

AMBIENTAL

ORGULHO DE NOVA ODESSA

www.coden.com.br

A população de Nova Odessa pagou por este anúncio: R\$ 2.808,00



**Empregos formais crescem 20,3% na RMC em maio, afirma Acic**

➔ LEIA MAIS NA PÁGINA 09



FOTOS: DIVULGAÇÃO

Leitinho mostra descontração durante entrevista em seu gabinete: prefeito garante não ter sido vítima de pastores

Da Redação | NOVA ODESSA  
tribunaliberal@tribunaliberal.com.br

Foi com sorriso, bom humor e descontração que o prefeito de Nova Odessa, Claudio José Schooder (PSD), o Leitinho, cumpriu sua agenda na manhã da última sexta-feira em seu gabinete. As atitudes, no entanto, bem que poderiam ser a de um político preocupado. Afinal, Nova Odessa ganhou destaque nacional na última semana por seu suposto envolvimento no chamado escândalo do MEC, que levou à prisão o ex-ministro da educação Milton Ribeiro e os pastores Gilmar Santos e Arilton Moura. Mas Leitinho fez questão de justificar seu comportamento naquela manhã ao receber a reportagem do **Tribuna Liberal** para uma entrevista exclusiva. “Estou

com a consciência tranquila. Não temos qualquer envolvimento. Nova Odessa está isenta de tudo.”

As suspeitas sobre o envolvimento de Nova Odessa no suposto esquema de corrupção ganharam força quando o nome da cidade apareceu na abertura de uma reportagem exibida pelo Fantástico no domingo passado. Na matéria, o destaque foi a entrevista do empresário de Piracicaba Edvaldo José Brito, que denunciou o pedido de dinheiro feito várias vezes pelo pastor Arilton Moura como suposta condição para que o Gabinete Itinerante, evento oficial do MEC e do FNDE (Fundo Nacional de Desenvolvimento da Educação), fosse realizado em Nova Odessa no ano passado. Organizado por Brito e pelo MEC, o evento

## ‘Minha consciência está tranquila’, diz Leitinho

Alvo de suspeita após reportagem do Fantástico, prefeito afirma que não há envolvimento de Nova Odessa no escândalo do MEC, questiona seus opositores e tranquiliza a população



Gabinete Itinerante, realizado em agosto de 2021, foi importante para os municípios

aconteceu na cidade em agosto, com a presença de representantes de 75 municípios e, no mês seguinte, o empresário formalizou a denúncia. Em março deste ano, o caso foi escancarado e as suspeitas de que os pastores pediam propina em troca de verba pública para os municípios ficaram ainda mais evidentes.

Leitinho alega que não recebeu pedido de dinheiro por parte dos pastores e que só ficou sabendo do caso em março deste ano, quando a imprensa começou a noticiar o suposto esquema de corrupção. “Foram os pastores que pediram vantagem para

o Brito. Mas isso chegou ao meu conhecimento bem depois. Da parte da Prefeitura, não houve qualquer tipo de doação e também não recebemos nenhuma doação”, afirma Leitinho, destacando que prefeitos de outras cidades relataram pedido de propina, inclusive com possível pagamento até em ouro. “Outra questão que prova o nosso não envolvimento é que em nenhum momento fomos chamados pelas autoridades para prestar depoimento durante as investigações”, completa. “Estamos com a consciência limpa”, reforça.

Em relação à realização do Gabinete Itinerante,

Leitinho diz que a Prefeitura só participou oferecendo a estrutura do espaço e o café da manhã aos participantes. “Fiquei feliz na época, pois foi a primeira vez que um ministro visitou a nossa cidade. Infelizmente, aconteceu toda essa polêmica”, comenta o chefe do Executivo. Para que qualquer suspeita seja rechaçada, Leitinho ainda afirma que a própria Prefeitura já encaminhou ofício ao Ministério Público de Nova Odessa, Ministério Público Federal, Controladoria Geral da União (CGU) e Polícia Federal, se colocando à disposição para esclarecimentos.

### OPOSIÇÃO

Enquanto Leitinho se defende, a oposição ataca. Na semana passada, a coordenadora pedagógica Priscila de Cassia Gomes Alcantara protocolou pedido de instauração de Comissão Processante na Câmara de Nova Odessa contra o prefeito e o secretário municipal de Educação, José Jorge Teixeira. O objetivo era investigar o suposto envolvimento dos representantes do Executivo no escândalo do MEC. Por seis votos contrários e dois favoráveis, a proposta foi arquivada. A servidora também protocolou uma representação no Ministério Público Estadual.

O prefeito diz que está sendo alvo de política-gem. “A pessoa que protocolou o pedido é vinculada ao ex-prefeito. Não há provas concretas contra o município que justifiquem o pedido”.

À população de Nova Odessa, Leitinho pede tranquilidade. “As pessoas sabem que estamos fazendo um bom governo e reforço que não existe envolvimento do município com nenhuma forma de corrupção.”

## Autor das denúncias destaca ‘simplicidade’ do prefeito

O empresário de Piracicaba, Edvaldo José Brito, autor das denúncias contra os pastores que agiam no MEC, chama o prefeito de Nova Odessa, Claudio José Schooder (PSD), o Leitinho, de amigo. E considera um equívoco classificá-lo como um dos envolvidos no escândalo. Brito foi quem procurou o MEC para a realização do Gabinete Itinerante e escolheu Nova Odessa como sede em função de sua amizade com Leitinho.

“Na época da instauração do Gabinete Itinerante, eu procurei vários municípios para participar do evento e um deles foi Nova Odessa. Sou da roça e conheço o prefeito de Nova Odessa. O considero bastante pela sua simplicidade. O prefeito aceitou a participação da cidade e a condição imposta pelo MEC foi ele ir à Brasília gravar um vídeo com o então ministro da Educação, convidando outros prefeitos a também se envolverem. E assim foi feito”, lembra Brito.



Edvaldo José Brito alega pressão dos pastores, mas inocenta ex-ministro

O empresário conta que a Prefeitura de Nova Odessa participou do Gabinete Itinerante apenas oferecendo a estrutura do local e água. “O som ficou por minha conta e não pagamos nada ao MEC, que bancou todo deslocamento.”

Brito ressalta a importância do evento na ocasião. “As denúncias envolvendo os pastores nada têm a ver com a importância que foi o Gabinete Itinerante. Nova Odessa e outros 74 municípios estavam sem condições de fechar novos convênios com o MEC por causa da do-

cumentação atrasada, e o evento deixou os municípios prontos para assinar novos convênios. Nova Odessa, por exemplo, não estava conseguindo renovar o contrato da merenda e isso acabou sendo solucionado.”

Brito exige também o ex-ministro da Educação Milton Ribeiro do escândalo que atingiu o MEC. “Infelizmente, os pastores estavam usando toda situação para pedir dinheiro sem o ministro saber. No fim, quem levou prejuízo mesmo fui eu e um amigo meu empresário também.” | Da Redação



Administração de  
Condomínios  
Loteamentos  
Associações

### EDITAL DE CONVOCAÇÃO ASSEMBLÉIA GERAL EXTRAORDINÁRIA ASSOCIAÇÃO DOS PROPRIETÁRIOS E MORADORES DO LOTEAMENTO JARDIM GREEN PARK RESIDENCE

Ficam convocados os Senhores Associados da Associação dos Proprietários e Moradores do Loteamento Jardim Green Park Residence, para Assembleia Geral Extraordinária a realizar-se no dia 18 de julho de 2022, às 19:00 horas em primeira convocação com número legal de Associados ou às 19:30 horas, em segunda convocação, com qualquer número de Associados caso não haja número legal na primeira convocação, a ser realizada no Salão de Festas, à Av. Beatriz Allievi, 735, Jardim Green Park Residence, Hortolândia, SP, a fim de deliberarem sobre os assuntos da ordem do dia:

- 1º item – Deliberação e Aprovação para compra de 1 (um) Caminhão para Associação;
- 2º item – Deliberação e Aprovação para Venda do Trator da Associação;
- 3º item – Deliberação e Aprovação para Instalação de Mini Mercado (Container), definir o local e ponto de instalação.
- 4º item - Discussão e aprovação de Alteração e Inclusão do Regulamento Interno;
- 5º item – Assuntos de interesse da Associação.

Campinas, 30 de junho de 2.022

Associação dos Prop. e Moradores do Lot. Jd. Green Park Residence

#### NOTA

- A) Os Associados que não puderem comparecer, poderão fazer-se representar por procurador devidamente habilitado para esse fim.
- B) Os Associados que não comparecerem e nem se fizerem representar por procurador, estarão aprovando implicitamente as resoluções tomadas pela Assembléia, não sendo aceitas reclamações posteriores.
- C) Os Associados em débito com suas obrigações para com a Associação, não poderão tomar parte nas deliberações, conforme preceitua o Estatuto em seu Artigo. 6º - Parágrafo 1º.
- D) **Cientifiquem-se todos que o presente ato será realizado observando e cumprindo as orientações e determinações do poder público, o uso obrigatório de máscaras e o cumprimento protocolos sanitários.**

## INSEGURANÇA ALIMENTAR

## Cresce número de famílias que precisam

Elevação do preço dos alimentos e desemprego aumentam procura por itens nos serviços assistenciais das prefeituras e entidades

Beth Soares | REGIÃO  
tribunaliberal@tribunaliberal.com.br

A alta do preço dos alimentos e o desemprego no pós-pandemia fazem aumentar a procura por cestas básicas nos serviços assistenciais das prefeituras de Sumaré, Nova Odessa e Hortolândia. Essa realidade confirma dados da pesquisa divulgada pelo Instituto Datafolha, na última segunda-feira (27), que revela: um em cada quatro brasileiros diz que falta comida em casa (veja reportagem ao lado).

Em Nova Odessa, a distribuição de cestas básicas aumentou de 240 unidades, por mês, antes da pandemia, para uma média de 800 a 1.000. De acordo com a diretora de Promoção Social da Prefeitura, Priscila Peterlevitz, pessoas de média e baixa renda recebem os alimentos.

Para receber a cesta básica a família precisa estar cadastrada no CadÚnico (Cadastro Único para Programas Sociais). O investimento mensal na compra de cestas básicas é de R\$ 67 mil, segundo a Prefeitura de Nova Odessa.

A Secretaria de Inclusão e Desenvolvimento Social de Hortolândia informou que investe uma média de R\$ 10.367.400, por ano, na aquisição de cestas básicas para atender famílias de baixa renda. Nos últimos meses, o

órgão identificou crescimento na procura dos kits de alimentos.

De janeiro a maio deste ano, contabiliza a Secretaria, 25 mil cestas básicas foram entregues pela Prefeitura. Em 2020, foram 53.900 e, no ano passado, 48 mil unidades. Segundo a Administração, a prioridade para atendimento são pessoas em situação de pobreza e extrema pobreza identificadas no CadÚnico.

“O número de beneficiários aumentou bastante durante 2020, em 2021 diminuiu um pouco. Neste ano, a demanda aumentou novamente devido à situação de desemprego no pós-pandemia”, observa a secretária adjunta de Inclusão e Desenvolvimento Social, Roberta Diniz.

Mais gente também tem batido na porta do Fundo Social de Solidariedade de Hortolândia (Funsol) em busca de alimentos básicos. De acordo com o órgão, os mantimentos são solicitados por famílias que passam dificuldade financeira momentânea e, por isso, não querem se cadastrar nos programas assistenciais da Prefeitura.

“Nesses últimos dois meses, houve um aumento significativo na procura por cestas básicas diretamente no Fundo Social... podemos apontar fatores como a alta de preços (dos alimentos) e desemprego para justifi-



Sumaré: família recebe cesta de hortifrutis por meio do programa Cesta Verde, realizado pela Prefeitura

car o aumento. Fazemos o trabalho solidário, mas buscamos oferecer à nossa comunidade cursos profissionalizantes para que as pessoas fiquem aptas ao mercado de trabalho. Dignidade é você poder escolher o que comer e na hora que quer”, afirma Maria dos Anjos, presidente do Funsol.

M.A.F, 38 anos, auxiliar de produção desempregada, que mora no Jardim Nova Hortolândia, conta que a cesta básica doada pela Prefeitura tem garantido a alimentação básica da sua família, composta pelo marido e dois filhos, de sete e nove anos de idade.

“Tudo tá caro. Estou sem trabalho e meu marido faz bicos de pedreiro, pagamos aluguel, en-

tão fica difícil sobreviver. Ainda bem que as crianças comem na escola”, conta a auxiliar de produção, que pediu para não ser identificada. “A gente se sente sem dignidade numa situação dessa, nunca passamos por isso”, desabafa M.A.F para justificar o pedido de anonimato na reportagem.

#### SUMARÉ TEM CESTA VERDE

Em Sumaré, a Prefeitura entregou, no primeiro semestre deste ano, 11.282 cestas básicas e pacotes nutricionais a famílias em vulnerabilidade social. O número já é mais que o dobro do total entregue durante todo o ano de 2021, quando foram distribuídas 4.828 cestas básicas. Em 2020,

o município distribuiu mais de 21 mil kits de alimentos, número quase 10 vezes maior que em 2019, quando foram entregues 2.370 cestas.

De acordo com a secretária de Inclusão, Assistência e Desenvolvimento Social, Ana Cléia Meneguetti, o número de beneficiados cresceu durante a pandemia, e ainda está alto, em razão dos impactos econômicos das medidas restritivas adotadas antes do desenvolvimento das vacinas contra a Covid-19.

“Muitas famílias que já não se enquadravam mais nos programas de pasta, diante da pandemia, perderam a fonte de renda ou a viram cair drasticamente. Is-

so acabou fazendo com que essas pessoas voltassem a depender de programas sociais”, observa a secretária.

Desde o mês passado, Sumaré distribui cestas de produtos hortifrutis a 540 famílias em situação de vulnerabilidade alimentar, inscritas no CadÚnico por meio do PPA/Cesta Verde (Projeto de Aquisição de Alimentos), realizado em parceria com a Secretaria Estadual de Agricultura e Abastecimento.

Segundo a Ana Cléia, cada família recebe, quinzenalmente, cestas com cerca de 10 quilos de alimentos, como frutas, legumes, verduras e tubérculos, produzidos por pequenos produtores da região.

OFICIAL DE REGISTRO CIVIL DAS PESSOAS NATURAIS E TABELIÃO DE NOTAS DO DISTRITO DE NOVA VENEZA DA COMARCA DE SUMARÉ/SP

**Wagner Corrêa**  
OFICIAL REGISTRADOR E TABELIÃO

Avenida Brasil, 389 - Centro - CEP 13.177-050  
Fone/Fax: (19) 3864-2221 - CNPJ: 51.880.912/0001-36

Faço saber que pretendem se casar e apresentaram os documentos exigidos pelo Artigo 1525 do Código Civil Brasileiro:

**AILSON DA SILVA GALVÃO e RARIANE RAMELA SANTOS FERREIRA**, sendo o pretendente: nacionalidade brasileira, solteiro, auxiliar de produção, nascido em Lagoa Grande do Maranhão - MA, aos 27/02/1999, residente e domiciliado Rua Ivo Naufal Gantus, nº 290, Jardim Manchester (Nova Veneza, Sumaré - SP, filho de JOSÉ DOS SANTOS GALVÃO e de MARIA CESAR DA SILVA; e a pretendente: nacionalidade brasileira, solteiro, do lar, nascida em Sumaré - SP, aos 27/04/1996, residente e domiciliada Rua Ivo Naufal Gantus, nº 290, Jardim Manchester (Nova Veneza, Sumaré - SP, filha de RODNEY SILVIO FERREIRA e de SOLANGE FERREIRA DOS SANTOS.

**ALESSANDRO VIEIRA DE ASSUNÇÃO e CLAUDINEIA CRISTINA LOPES**, sendo o pretendente: nacionalidade brasileiro, solteiro, mecânico, nascido em Campo Mourão - PR, aos 07/10/1980, residente e domiciliado Av. Cabo Pedro Hoffman, nº 425, casa 33, Residencial Real Parque Sumaré, Nova Veneza (Sumaré) - SP, filho de DAVIDE DE ASSUNÇÃO e de ELOISA VIEIRA DE ASSUNÇÃO; e a pretendente: nacionalidade brasileira, divorciada, professora, nascida em São Carlos - SP, aos 28/06/1983, residente e domiciliada Av. Cabo Pedro Hoffman, nº 425, casa 33, Sumaré, Nova Veneza (Sumaré) - SP, filha de BENEDITO LOPES e de SUELI DE SOUZA LOPES.

**ANTONIO CARLOS SALVIANA ABEL e JESUSLENE DA SILVA MACHADO**, sendo o pretendente: nacionalidade brasileiro, solteiro, eletricitista, nascido em São Mateus do Maranhão - MA, aos 17/12/1982, residente e domiciliado Rua Arnaldo José de Santana, nº 167, Jardim Maria Antonia (Nova Ven, Nova Veneza (Sumaré) - SP, filho de ANTONIA SALVIANA ABEL; e a pretendente: nacionalidade brasileira, solteira, consultora de vendas, nascida em Lima Campos - MA, aos 24/12/1989, residente e domiciliada Rua Arnaldo José de Santana, nº 167, Jardim Maria Antonia (Nova Ven, Nova Veneza (Sumaré) - SP, filha de JOSÉ REIS NERES MACHADO e de MARIA DE JESUS DA SILVA MACHADO.

**AUGUSTO MOLLER e LUNAMAR PEREIRA**, sendo o pretendente: nacionalidade brasileiro, solteiro, estocquista, nascido em Sumaré - SP, aos 07/03/1992, residente e domiciliado Av. Emílio Bosco, nº 3390, Loteamento Jardim das Estância, Nova Veneza (Sumaré) - SP, filho de WLADEMIR MOLLER e de CLÉA DA SILVA MOLLER; e a pretendente: nacionalidade brasileira, divorciada, auxiliar de serviços de gerais, nascida em Campinas - SP, aos 17/10/1988, residente e domiciliada Av. Emílio Bosco, nº 3390, Loteamento Jardim das Estância, Nova Veneza (Sumaré) - SP, filha de MARIA JOSÉ PEREIRA SIMÕES.

**CARLOS ALBERTO SILVA DOS SANTOS e ALBA REGINA AMARAL DOS SANTOS**, sendo o pretendente: nacionalidade brasileiro, divorciado, motorista, nascido em Rio Branco - AC, aos 23/04/1978, residente e domiciliado Rua José Vedovatto, nº 357, Parque das Nações (Nova Veneza, Nova Veneza (Sumaré) - SP, filho de JOSÉ ALBERTO DOS SANTOS e de RIMUNDA SILVA DOS SANTOS; e a pretendente: nacionalidade brasileira, solteira, vigilante, nascida em Itabuna - BA, aos 12/09/1985, residente e domiciliada Rua José Vedovatto, nº 357, Parque das Nações (Nova Veneza, Nova Veneza (Sumaré) - SP, filha de CARLOS HENRIQUE SILVA DOS SANTOS e de LAURIE TE DOS SANTOS AMARAL.

**CLADIONOR RODRIGUES LOPES e MARLI MIRANDA BARBOSA**, sendo o pretendente: nacionalidade brasileiro, solteiro, motorista, nascido em Curitiba - PR, aos 05/03/1980, residente e domiciliado Rua Manoel Rodrigues Quadros, nº 95, Jardim Maria Antonia (Nova Ven, Nova Veneza (Sumaré) - SP, filho de JOÃO SOUZA LOPES e de LUZIA RODRIGUES LOPES; e a pretendente: nacionalidade brasileira, divorciada, do lar, nascida em Guaimbé - SP, aos 10/11/1973, residente e domiciliada Rua Manoel Rodrigues Quadros, nº 95, Jardim Maria Antonia (Nova Ven, Nova Veneza (Sumaré) - SP, filha de SANTINO BARBOSA e de FLORENTINA MIRANDA BARBOSA.

## EDITAIS DE PROCLAMAS

e-mail: cartorionveneza@arpen.org.br

**DANIEL RODRIGUES DA SILVA e ROSELI GOMES LIMA**, sendo o pretendente: nacionalidade brasileiro, solteiro, coordenador de obra, nascido em Tuneiras do Oeste - PR, aos 16/10/1963, residente e domiciliado Rua Antonio Sanches Lopes, nº 215, Jardim Aclimação (Nova Veneza), Nova Veneza (Sumaré) - SP, filho de JOÃO RODRIGUES DA SILVA e de MADALENA INÁCIA DA SILVA; e a pretendente: nacionalidade brasileira, solteira, coqueira, nascida em Malacacheta - MG, aos 06/07/1969, residente e domiciliada Rua Antonio Sanches Lopes, nº 215, Jardim Aclimação (Nova Veneza), Nova Veneza (Sumaré) - SP, filha de FELISMUNDO GOMES LIMA e de MARIA ZILA DE SOUZA PASSOS.

**DAVID EDUARDO BARBOSA DE ALMEIDA e ANDRESSA GAMA FIEL**, sendo o pretendente: nacionalidade brasileiro, solteiro, marketing, nascido em Campinas, aos 11/01/1998, Rua Guaembi, nº 345, Parque Residencial Salerno neste Distrito de Nova Veneza em Sumaré-SP, filho de EDUARDO VICENTE YPIRANGA DE ALMEIDA e de TATIANE JOVENTINA BARBOSA; e a pretendente: nacionalidade brasileira, solteira, administradora, nascida em Itabaiana, aos 21/03/1997, Rua Carmine Alberti, nº 139, Jardim Santa Amália em Campinas-SP, filha de ADILSON DA GAMA FIEL e de JANETE GAMA FIEL.

**DIONISIO LUIZ DOS SANTOS e VANUSA FRANCISCA DE MELO SILVA**, sendo o pretendente: nacionalidade brasileiro, divorciado, jardineiro, nascido em Matão - SP, aos 15/06/1957, residente e domiciliado Rua Sete, nº 200, Jardim Santiago (Nova Veneza), Nova Veneza (Sumaré) - SP, filho de ANTONIO LUIZ DOS SANTOS e de BENEDITA DIZEROTI; e a pretendente: nacionalidade brasileira, divorciada, do lar, nascida em Campinas - SP, aos 15/03/1977, residente e domiciliada Rua Sete, nº 200, Jardim Santiago (Nova Veneza), Nova Veneza (Sumaré) - SP, filha de ANTONIO PAULA SILVA e de BENEDITA DE MELO SILVA.

**GABRIEL GONÇALVES FRANCO e NAYANNE CRISTINA DA SILVA ISRAEL**, sendo o pretendente: nacionalidade brasileiro, solteiro, vendedor, nascido em Teófilo Otoni - MG, aos 07/02/1998, residente e domiciliado Rua José Fagundes de Moura, nº 241, Parque Santo Antônio (Nova Ven, Nova Veneza (Sumaré) - SP, filho de RICARDO XAVIER FRANCO e de ROSÂNGELA GONÇALVES FRANCO; e a pretendente: nacionalidade brasileira, solteira, estudante, nascida em Sumaré - SP, aos 22/04/1999, residente e domiciliada Rua José Fagundes de Moura, nº 241, Parque Santo Antônio (Nova Ven, Nova Veneza (Sumaré) - SP, filha de MAURO BENEDITO ISRAEL e de PATRICIA REGINA ALVES DA SILVA ISRAEL.

**GUSTAVO SOBRAL ZURN e JAQUELINE CAPILHA DE OLIVEIRA**, sendo o pretendente: nacionalidade brasileiro, divorciado, auxiliar administrativo, nascido em Campinas - SP, aos 22/02/1989, residente e domiciliado Rua Josina Flora de Jesus Silva, nº 670, Jardim Nova Terra (Nova Veneza, Neste Distrito - SP, filho de WAGNER ROBERTO ZURN e de RUTE CLAUDINO SOBRAL ZURN; e a pretendente: nacionalidade brasileira, divorciada, técnica de enfermagem, nascida em Pitangueiras - SP, aos 24/10/1985, residente e domiciliada Rua Josina Flora de Jesus Silva, nº 670, Jardim Nova Terra (Nova Veneza - SP, filha de JOÃO CARLOS CAPILHA e de ROSIMAR DE OLIVEIRA CAPILHA.

**JACKSON VEIGA LIMA e CAMILLA DE PAIVA ROCHA ROSA**, sendo o pretendente: nacionalidade brasileiro, solteiro, pedreiro, nascido em São Paulo - SP, aos 31/08/2001, residente e domiciliado Rua Francisco Cardoso Filho, nº 430, Parque Yolanda (Nova Veneza), Nova Veneza (Sumaré) - SP, filho de JAILSON BARRETO LIMA e de JACIARA CRISTINA VEIGA ARAUJO; e a pretendente: nacionalidade brasileira, solteira, pedreira, nascida em Campinas - SP, aos 03/06/2003, residente e domiciliada Rua Francisco Cardoso Filho, nº 430, Parque Yolanda (Nova Veneza), Nova Veneza (Sumaré) - SP, filha de CAMILO DE PAIVA ROCHA e de VALDIRENE ROSA.

# Um de doação de cestas básicas na região



Cestas básicas são distribuídas em Nova Odessa

## Entidades também ajudam colocar alimento na mesa

Entidades assistenciais também sentem o aumento de famílias em busca de itens alimentícios. São pessoas que perderam o emprego ou vivem de "bicos" e não conseguem bancar o alto custo de itens básicos como arroz, feijão e óleo.

O fundador e voluntário do Projeto Águia, Reginaldo Prado, conta que recebe, no mínimo, cinco pedidos de cestas básicas por semana. O foco principal do projeto, em Hortolândia, é promover a inclusão social por meio do esporte, mas a doação de alimentos se torna necessária diante dos pedidos

de socorro para colocar comida na mesa.

"Tem gente que nem pede a cesta completa, mas kits com o básico do básico. Nós sempre nos mobilizamos para atender pedindo ajuda a amigos e, também, ao Fundo Social da Prefeitura, além das campanhas de arrecadação que realizamos durante o ano", comenta Prado.

De acordo com a presidente da AMAAH-SP (Associação de Mães e Amigos dos Autistas de Hortolândia), Priscila Silvana de Paula Silva, nos últimos meses, a grande procura na entidade tem sido por leite zero lactose, que cus-

ta mais de R\$ 6 a unidade de um litro, além de fraldas descartáveis.

A Associação distribui alimentos básicos para 19 famílias. Os produtos chegam à entidade por meio do Programa Banco de Alimentos da Prefeitura.

"Pessoas que só o marido trabalha e o que ganha não é suficiente, gente desempregada ou que vive de bicos, e não consegue manter tudo, são as que nos procuraram para receber ajuda", descreve Priscila.

Interessados em doar leite zero lactose à AMAAH-SP, podem entrar em contato por meio do telefone (19) 99346-5761. | Beth Soares

## 1 em cada 4 brasileiros afirma não ter comida suficiente, aponta Datafolha

Pesquisa Datafolha, divulgada na última segunda-feira (27), revela que um entre quatro brasileiros (26%) afirma não ter comida suficiente para alimentar seus familiares. Os mais pobres são os mais afetados pela insegurança alimentar, segundo o levantamento. Entre as pessoas com renda familiar de até dois salários-mínimos (2.424 reais), 38% dizem não ter comida suficiente em casa para suas famílias.

Segundo a pesquisa, 62% dos brasileiros afirmam ter comida suficiente, enquanto 12% disseram ter mais do que o suficiente; e 26% disseram não ter ali-

mentos suficientes.

Na faixa dos que recebem entre dois e cinco salários-mínimos (6.060 reais), esse percentual é de 14%, caindo para 4% entre os que recebem até dez salários-mínimos (12.120 reais).

Entre os desempregados, 42% disseram não ter o suficiente para se alimentar. O problema afeta 39% das pessoas que disseram ter desistido de buscar trabalho; 38% das donas de casa e 27% dos autônomos.

Segundo o Datafolha, além da alta nos preços, o retorno do emprego com funções precarizadas e de baixa remuneração e o acúmulo de incertezas quan-

to ao ambiente político e econômico nos próximos meses fazem do custo dos alimentos uma preocupação central dos brasileiros.

Reportagem do *Jornal Folha de S.Paulo* cita que um estudo divulgado no início do mês mostra que 33,1 milhões de pessoas no Brasil estão em situação de fome. De acordo com o 2º Inquérito Nacional sobre Insegurança Alimentar no Contexto da Pandemia da Covid-19 no Brasil, o país tem 14 milhões de pessoas a mais em situação de insegurança alimentar do que há um ano. Os principais motivos para o avanço da fome são a falta de políti-



Perto da fome: 26% dos brasileiros disseram não ter alimentos suficientes para alimentar a família

cas públicas e o cenário da pandemia.

A pesquisa revelou que 58,7% da população brasileira convive com a inse-

gurança alimentar em algum grau – leve, moderado ou grave (fome). Atualmente, apenas quatro em cada 10 domicílios brasi-

leiros conseguem manter acesso pleno à alimentação, ou seja, estão em condição de segurança alimentar. | Beth Soares

OFICIAL DE REGISTRO CIVIL DAS PESSOAS NATURAIS E TABELIÃO DE NOTAS DO DISTRITO DE NOVA VENEZA DA COMARCA DE SUMARÉ/SP

**Wagner Corrêa**  
OFICIAL REGISTRADOR E TABELIÃO

Avenida Brasil, 389 - Centro - CEP 13.177-050  
Fone/Fax: (19) 3864-2221 - CNPJ: 51.880.912/0001-36

**JEFFERSON ALVES RODRIGUES e MARIA LARISSA DOS SANTOS TEIXEIRA**, sendo o pretendente: nacionalidade brasileiro, solteiro, almoxarife, nascido em Campinas - SP, aos 16/08/2000, residente e domiciliado Rua Santana Lopes, nº 214, Jardim Fantinatti (Nova Veneza, Nova Veneza (Sumaré) - SP, filho de JORGE RODRIGUES DA SILVA e de LOURDES ALVES RODRIGUES; e a pretendente: nacionalidade brasileira, solteira, auxiliar de montagem, nascida em Antonina do Norte - CE, aos 27/09/2000, residente e domiciliada Rua Marciria Leite Alves, nº 59, Jardim Fantinatti (Nova Veneza, Nova Veneza (Sumaré) - SP, filha de JOSÉ TEIXEIRA DA CONCEIÇÃO e de FRANCISCA PEREIRA DOS SANTOS TEIXEIRA.

**JOSÉ MARTINS DA SILVA e EDNEIA NUNES DA SILVA HENRIQUE**, sendo o pretendente: nacionalidade brasileiro, divorciado, vigilante, nascido em Pitangueiras - PR, aos 14/12/1963, residente e domiciliado Rua Joaquim Caetano Ribeiro, nº 151, Jardim Santa Clara (Nova Veneza, Nova Veneza (Sumaré) - SP, filho de MIGUEL MARTINS DA SILVA e de NATALINA MARIA DE JESUS; e a pretendente: nacionalidade brasileira, viúva, do lar, nascida em São Paulo - SP, aos 10/06/1967, residente e domiciliada Rua Joaquim Caetano Ribeiro, nº 151, Jardim Santa Clara (Nova Veneza, Nova Veneza (Sumaré) - SP, filha de GERALDO NUNES DA SILVA e de HELENA DOS SANTOS DA SILVA.

**LEANDRO ALEX BASTOS e PATRÍCIA VIEIRA ALVES**, sendo o pretendente: nacionalidade brasileiro, solteiro, autônomo, nascido em Sumaré - SP, aos 13/01/1982, Rua Acre, nº 74, Jardim Nova Veneza neste Distrito em Sumaré-SP, filho de JOSÉ EURÍPEDES FERREIRA BASTOS e de MARIA ALICE DA CRUZ BASTOS; e a pretendente: nacionalidade brasileira, solteira, professora, nascida em Nova Odessa - SP, aos 18/03/1988, Rua Ricardo Mendes, nº 45, Vila Letônia em Nova Odessa-SP, filha de VALDENIR ALVES e de MARIA ANTONIA VIEIRA ALVES.

**MARCUS VINÍCIUS DE SOUSA SILVA e MARIA JÉSSICA KAROLLAYNE DA SILVA PEREIRA**, sendo o pretendente: nacionalidade brasileiro, solteiro, auxiliar geral, nascido em Bacabal - MA, aos 19/07/2001, residente e domiciliado Rua Isabela Luna Tavares, nº 483, Jardim Maria Antonia (Nova Ven, Nova Veneza (Sumaré) - SP, filho de GILVAN NUNES DA SILVA e de MARIA RAIMUNDA LOPES DE SOUSA; e a pretendente: nacionalidade brasileira, solteira, estudante, nascida em Junqueiro - AL, aos 09/08/2004, residente e domiciliada Rua Isabela Luna Tavares, nº 483, Jardim Maria Antonia (Nova Ven, Nova Veneza (Sumaré) - SP, filha de JAMES PEREIRA DOS SANTOS e de LADY DAIANA DA SILVA.

**RODRIGO DOS SANTOS e IONEIDE DOS SANTOS SILVA**, sendo o pretendente: nacionalidade brasileiro, divorciado, motorista, nascido em Campinas - SP, aos 12/03/1979, residente e domiciliado Rua Sete, nº 620, bloco 15 apto 301, Jardim Santiago (Nova Veneza), Sumaré - SP, filho de ANTONIO DOS SANTOS e de MARIA ANGELA DE GODOI DOS SANTOS; e a pretendente: nacionalidade brasileira, solteira, doméstica, nascida em Goianinha - RN, aos 27/05/1979, residente e domiciliada Rua Sete, nº 620, Jardim Santiago (Nova Veneza), Nova Veneza (Sumaré) - SP, filha de LUIZ DE SOUZA SILVA e de MARIA LUZINETE DOS SANTOS SILVA.

**RUDESON ARAUJO NASCIMENTO e CINTHIA SANTOS MATOS**, sendo o pretendente: nacionalidade brasileiro, solteiro, operador e mantenedor fresadora, nascido em Itabuna - BA, aos 21/08/1983, residente e domiciliado Av. Engenheiro Jayme Pinheiro de Ulhôa Cintra, nº 197, Parque Bandeirantes I (Nova Ve, Nova Veneza (Sumaré) - SP, filho de RAIMUNDO VIEIRA DO NASCIMENTO e de MARIA DA CONCEIÇÃO FERREIRA DE ARAUJO NASCIMENTO; e a pretendente: nacionalidade brasileira, solteira, do lar, nascida em Itapê - BA, aos 10/08/1987, residente e domiciliada Av. Engenheiro Jayme Pinheiro de Ulhôa Cintra, nº 197, Parque Bandeirantes I (Nova Ve, Nova Veneza (Sumaré) - SP, filha de AMAURI PEREIRA MATOS e de DINALVA MARIA DOS SANTOS.

## EDITAIS DE PROCLAMAS

e-mail: [cartorionveneza@arpen.org.br](mailto:cartorionveneza@arpen.org.br)

**TADEU GAIBEL BORGES DE SIQUEIRA JUNIOR e VALÉRIA MOURA COLARES**, sendo o pretendente: nacionalidade brasileira, divorciado, analista de telecomunicações, nascido em São Paulo - SP, aos 09/08/1978, residente e domiciliado Rua Manoel Vítor Diniz, nº 40, Jardim Bom Retiro (Nova Veneza, Nova Veneza (Sumaré) - SP, filho de TADEU GAIBEL BORGES DE SIQUEIRA e de JÓRGINA PEREIRA DE SIQUEIRA; e a pretendente: nacionalidade brasileira, divorciada, auxiliar técnica, nascida em Osasco - SP, aos 18/07/1986, residente e domiciliada Rua Manoel Vítor Diniz, nº 40, Jardim Bom Retiro (Nova Veneza, Nova Veneza (Sumaré) - SP, filha de MANOEL DURÃES COLARES e de IVANIRA RODRIGUES DE MOURA COLARES.

**ULISSES DO SACRAMENTO e LUCIA CRISTINA NUNES**, sendo o pretendente: nacionalidade brasileiro, solteiro, ajudante de motorista, nascido em Apurema - BA, aos 03/03/1990, residente e domiciliado Rua Santo Alberto Magno, nº 63, Condomínio Coronel (Nova Veneza, Nova Veneza (Sumaré) - SP, filho de MARIA DO SACRAMENTO; e a pretendente: nacionalidade brasileira, solteira, do lar, nascida em Adamantina - SP, aos 15/12/1968, residente e domiciliada Rua Santo Alberto Magno, nº 63, Condomínio Coronel (Nova Veneza, Nova Veneza (Sumaré) - SP, filha de EDMUNDO NUNES e de QUITERIA VIEIRA DOS SANTOS.

**VALDIR VICENTE DA SILVA e MARCIA EMILIA RIBEIRO DE LARA**, sendo o pretendente: nacionalidade brasileira, divorciado, aposentado, nascido em São Paulo - SP, aos 15/12/1962, residente e domiciliado Rua Francisco Alves de Souza, nº 185, Jardim Amélia, Nova Veneza (Sumaré) - SP, filho de JOAQUIM VICENTE DA SILVA e de MARIA GOMES DA SILVA; e a pretendente: nacionalidade brasileira, divorciada, do lar, nascida em Querência do Norte - PR, aos 26/10/1970, residente e domiciliada Rua Francisco Alves de Souza, nº 185, Jardim Amélia, Nova Veneza (Sumaré) - SP, filha de PEDRO RIBEIRO DE LARA e de NELÇA SANTOS DE LARA.

**WANDERSON CARDOSO DE LIMA e PRISCILA DA SILVA SANTOS**, sendo o pretendente: nacionalidade brasileiro, solteiro, gerente de suporte, nascido em Campinas - SP, aos 05/06/1988, residente e domiciliado Av. Emílio Bosco, nº 2460, casa 3, Jardim Morumbi (Nova Veneza), Nova Veneza (Sumaré) - SP, filho de FRANCISCO CARDOSO DE LIMA e de MARIA APARECIDA DE LIMA; e a pretendente: nacionalidade brasileira, solteira, nutricionista, nascida em São Paulo - SP, aos 21/01/1993, residente e domiciliada Av. Emílio Bosco, nº 2460, casa 3, Jardim Morumbi (Nova Veneza), Nova Veneza (Sumaré) - SP, filha de CARLOS HENRIQUE DOS SANTOS OLIVEIRA e de MARIA DE FATIMA DA SILVA SANTOS.

**WESLEI FERREIRA DE LIMA e TAINARA FERREIRA RODRIGUES**, sendo o pretendente: nacionalidade brasileiro, solteiro, auxiliar de extrusora, nascido em Sumaré - SP, aos 16/10/1999, residente e domiciliado Av. Emílio Bosco, nº 3460, Loteamento Jardim das Estância, Nova Veneza (Sumaré) - SP, filho de REINALDO FERREIRA DE LIMA e de MARIA APARECIDA DE FATIMA FERREIRA LIMA; e a pretendente: nacionalidade brasileira, solteira, auxiliar logística, nascida em Campinas - SP, aos 03/09/2003, residente e domiciliada Av. Emílio Bosco, nº 3460, Loteamento Jardim das Estância, Nova Veneza (Sumaré) - SP, filha de NEDIO RODRIGUES FERREIRA e de AIANDRA FERREIRA SILVA.

Se alguém souber de algum impedimento, oponha-o na forma da Lei. Lavro o presente, que afixo no lugar de costume e publico pela Imprensa Local. Nova Veneza, 01 de julho de 2022. O Tabelião: Bel. Wagner Corrêa.



# 70 Anos

LOJAS

CEM

*Ainda bem  
que tem Você!*

A Melhor Empresa de Varejo do Brasil está em festa! Chegamos a 70 anos de história graças a milhões de clientes como VOCÊ, que nos honram, todos os dias, com a sua confiança. Queremos demonstrar a VOCÊ nossa **IMENSA GRATIDÃO** fazendo um convite muito especial:

*Venha fazer a Festa!*

Aproveite a  
**Superquinzena  
de Aniversário**

CELULARES, SMARTPHONES,  
TABLETS, IMPRESSORAS,  
COMPUTADORES, NOTEBOOKS,  
REFRIGERADORES, LAVADORAS,  
FOGÕES e ELETROPORTÁTEIS em

**10x**  
**sem juros!**



VENDAS EXCLUSIVAMENTE EM NOSSAS LOJAS FÍSICAS. PARA COMPRAR COM SEGURANÇA, PROCURE AS LOJAS CEM!

Plano com entrada (1+9), sem juros, no carnê ou no cartão, válido somente para produtos das linhas anunciadas e por tempo limitado, de 01 a 15/07/2022. Prestação mínima R\$ 18,00. Crédito sujeito a aprovação. Mora: multa de 2% mais juros de 1% ao mês e correção monetária. Temos outros planos com juros variáveis conforme o prazo (consulte nossos vendedores). Disponibilidade: 100 peças de cada produto. Imagens meramente ilustrativas.





# Número de empregos formais cresce 20,3% na RMC em maio, afirma Acic



Comércio aparece em segundo lugar com expansão de 36,52% na RMC

As 20 cidades criaram 6.429 postos de trabalho em maio de 2022, enquanto em abril o saldo havia sido de 5.344 vagas criadas, menciona análise da Acic

**Da Redação** | REGIÃO  
tribunaliberal@tribunaliberal.com.br

Na RMC (Região Metropolitana de Campinas) foram gerados 6.429 postos de trabalho em maio de 2022, aumento de 20,30%, em relação abril, com 5.344 vagas criadas no mês anterior. Esse saldo também é 30,70% a mais do que no mesmo mês do ano passado, quando o número foi de 4.919.

Os números são do Novo Caged, avaliados pelo departamento de Economia da Acic (Associação Comercial e Industrial de Campinas).

Juntos os segmentos de Agropecuária, Serviços, Comércio e Construção Civil somam um aumento de 40,89%, na contramão da Indústria, que teve queda de 21,29% quando comparado com maio de 2021.

O setor que mais cresceu foi o da Construção Civil, com 559 contratações, um aumento de 76,90% em relação as 316 vagas geradas em abril. O Comércio vem logo atrás com 1.585 postos de trabalho criados em maio, 36,52% a mais do que em abril do mesmo ano, quando 1.161 vagas foram abertas.

O segmento de Serviços também apresentou crescimento em maio na comparação com abril, com um aumento de 23,73% e 3.092 vagas criadas, enquanto em abril o número foi de 2.499.

Por outro lado, a Agropecuária teve redução de 27,07% no número de vagas geradas em maio deste ano, quando comparado com o mês de abril de 2022. Foram 291 ante 399. Já no acumulado de janeiro a maio deste ano foi registrada uma queda de 7,67%, em relação ao mesmo período do ano passado.

Todas as cidades da RMC registraram variação positiva na geração de empregos, tanto em maio quanto no acumulado do ano. Os municípios que mais contrataram foram Engenheiro Coelho, com 2,28% de aumento no número de vagas (215 admissões e 100 desligamentos, com saldo de 115 contratações); Cosmópolis, que registrou um crescimento de 1,54% (508 admissões e 346 demissões, com saldo de 162 postos de trabalho) e Monte Mor, com 1,48% (799 contratações e 597 desligamentos, com saldo de 202 vagas).

As cidades que ofereceram o menor percentual

de novos postos de trabalho, em maio de 2022, foram Valinhos, com 0,27% (2.008 contratações e 1.891 desligamentos com saldo de 117 vagas) e Nova Odessa, com percentual de 0,31% (1.106 admissões e 1.039 demissões, com saldo de 67 vagas).

No acumulado do ano, de janeiro a maio de 2022, a cidade que, percentualmente, mais contratou foi Holambra, que registrou 8,42% de crescimento na quantidade de vagas ofertadas, sendo que o município contratou 3.930 trabalhadores e demitiu 2.982, estabelecendo um saldo de 948.

Em segundo lugar ficou Engenheiro Coelho, com 8,3% de crescimento em novos postos de trabalho (898 contratações e 586 demissões, com saldo de 312 vagas. E, em terceiro lugar, ficou Santa Bárbara D'Oeste, com 7,25% de aumento na quantidade de vagas, registrando 14.421 contratações e 10.851 demissões, com saldo de 3.570 novos postos.

Já as cidades que registraram o menor índice de crescimento em vagas de trabalho foram Nova Odessa, com 0,45% de aumento no acumulado do ano (5.288 contratações e 5.190 demissões, com saldo de 98 vagas) e Pedreira, com 1,15% de crescimento, registrando 3.025 contratações e 2.879 demissões, com saldo de 146 empregos gerados positivamente.

## CAMPINAS

Em Campinas, na contramão do que foi registrado na RMC, houve diminuição no número de contratações na comparação entre maio de 2022 e maio de 2021. Este ano foram criados 1.808 postos de trabalho, enquanto em maio de 2021 foram 1.826 (-0,99%).

Os segmentos de Indústria, Comércio e a Construção Civil reduziram juntos 6,62%, porém, a Agropecuária e os Serviços cresceram 80,94% em relação a maio de 2021. No comparativo entre maio e abril de 2022 a queda foi ainda maior. Em maio deste ano foram criadas 1.808 novas vagas, ante 2.182 em abril, uma diminuição de 17,14%.

Os únicos segmentos que apresentaram números positivos foram o da Agropecuária, que abriu 13 novos postos de trabalho em maio e perdeu 2 em abril, tota-

# 27,07

## POR CENTO

Por outro lado, a Agropecuária teve redução no número de vagas geradas em maio deste ano

lizando um aumento de 750%, e o do Comércio, que criou 477 novas vagas em maio, enquanto em abril foram abertos 402, 18,66% a mais.

A maior redução foi na Indústria de Transformação. Foram 143 novas vagas em maio de 2022, 31,90% a menos do que em abril do mesmo ano, quando foram criados 210 novos postos de trabalho. Logo depois está o segmento de Serviços, com 984 novas vagas em maio de 2022, ante 1.352 em abril, apresentando queda de 27,22%.

No acumulado do ano de 2022 (janeiro a maio) houve uma redução de 4,91% na geração de postos de trabalho, quando comparado com o mesmo período de 2021. O salário médio de admissão em maio deste ano foi de R\$1.898,02, valor 1,05% menor do que o de abril.

“A qualificação do emprego continua ficando abaixo das especificações e necessidades da mão de obra procurada”, explica Laerte Martins, economista da Acic.

## NACIONAL

No Brasil, o emprego formal com carteira assinada teve um saldo positivo em maio de 2022, com 277.018 postos de trabalho criados. Ao todo foram 1.960.960 admissões e 1.683.942 demissões. Porém no comparativo com maio de 2021 foi registrada queda de 1,30%, com aumento no segmento Serviços, que cresceu 8,42%, da Indústria, que aumentou 6,41% e da Construção Civil, que registrou expansão de 56,76%. A Agropecuária foi o segmento com maior queda, de 37,03%, seguido pelo Comércio, que reduziu 21,37% o número de vagas criadas.

“A perspectiva para os próximos meses é de indefinições quanto a uma maior expansão da mão de obra. O surgimento do impacto da guerra entre Rússia e Ucrânia já mostra uma tendência de queda no crescimento de mais postos de trabalho, na nossa região e no país”, completa o economista.

## Direito Médico

### Lanna Vaughan Romano

é advogada sócia proprietária da Vaughan, Bradley & Vulcani advocacia, p ós-graduada em direito da farmácia e do medicamento, direito médico, direito penal econômico e europeu pela Faculdade de Direito da Universidade de Coimbra-Portugal, Direito público pela Universidade do Sul de Santa Catarina.

e-mail: lannaromano@hotmail.com  
End.: Rua Dom Barreto, nº1.380, Centro, Sumaré/SP

## Plano de Saúde:

# O que muda com o rol taxativo da ANS nos procedimentos de saúde?

Como é sabido em meados do mês de junho o STJ julgou e se posicionou entendendo que o ROL de Procedimentos e Eventos em Saúde da ANS deverá de agora em diante ser TAXATIVO e não mais EXEMPLIFICATIVO acerca dos procedimentos que devem ser cobertos pelos convênios e planos de saúde.

Ocorre, todavia que inobstante o julgamento considerar o ROL TAXATIVO, abriu algumas exceções pontuais que possibilitam ainda o fornecimento de procedimentos que não estejam enquadrados no Rol da ANS, mas para que isso seja possível se faz necessário o cumprimento de alguns requisitos, vejamos:

1. Não existir substituto terapêutico, ou após esgotados os procedimentos incluídos na lista da ANS;

2. Se a incorporação do tratamento desejado à lista da ANS não tiver sido indeferido expressamente;

3. Se houver comprovação da eficácia do tratamento através evidências científicas;

4. Se houver recomendação de órgãos técnicos de renome nacional e estrangeiros para o uso do tratamento;

5. Seja realizado, quando possível, dialogo entre magistrados e especialistas para tratar da ausência desse tratamento no rol de procedimentos.

Considerando esse julgamento e suas exceções é possível concluir que de agora em diante para que o consumidor tenha direito por exemplo à uma cirurgia que não está prevista no ROL da ANS, deverá obter do médico que o assiste um relatório minucioso, detalhando o estado de saúde do paciente, suas necessidades, os tratamentos já realizados que foram ineficientes e os motivos para os quais necessita do procedimento cirúrgico não contemplado na listagem de procedimentos da ANS.

O Enunciado nº92 do Conselho Nacional de Justiça (56647, RE657718/MG do STF) assim destaca:

Na avaliação de pedido de tutela de urgência, é recomendável levar em consideração não apenas a indicação do caráter urgente ou eletivo do procedimento, mas também, o conjunto da condição clínica do demandante, bem como as repercussões negativas do longo tempo de espera para a saúde e bem estar do paciente.

Assim, o Relatório Médico deve ser circunstanciado contendo a doença e/ou diagnóstico do paciente de forma detalhada com o histórico médico, CID, deve constar se for o caso o caráter de urgência com a devida explicação e as consequências negativas para a integridade psicofísica do paciente no caso de não conseguir realizar o procedimento médico. Deve ainda relatar com detalhes e evidências científicas as características específicas do procedimento/tratamento/cirurgia a ser realizada, apresentando além as justificativas e superioridade terapêutica do procedimento necessário.

O Rol ainda que seja considerado taxativo, não significa que as pessoas não mais poderão recorrer ao judiciário para resguardar o seu direito à saúde, porém é importante destacar que se a solicitação do paciente não cumprir os requisitos citados acima, poderá ter negado o seu tratamento médico e/ou cirurgia.

Dessa maneira, o papel do profissional médico e do advogado especializado em direito médico e da saúde será essencial para tratar acerca das exceções previstas e obter o resultado necessário e esperado pelo consumidor/paciente.

AUTOR DO TEXTO



Júlio José Campigli

Cronista e Diretor da Pró-Memória

## Famílias Sumareenses - 03

**13 FAMÍLIA DE JOSÉ DOMINGOS ESCALHÃO:** A família Escalhão é descendente de imigrantes portugueses e se estabeleceu em Sumaré no início do século XX. José Domingos tinha um Armazém de Secos e Molhados localizado na esquina da Avenida 7 de Setembro com a Rua Antônio Jorge Chebabi, chamado de Armazém Central. Além de ser comerciante era um bom jogador de futebol do Clube Recreativo e Esportivo Alliança, com o apelido de "Zé Toco". Casado com Regina Consulín Escalhão, foi pai de três filhos: Denis Antônio Escalhão (Nê), Odair Escalhão (Dae) e Vilma A. Escalhão.



13

José Domingos Escalhão

**14 FAMÍLIA DE JOSÉ DOMINGOS SQUARIZZI:** José Domingos Squarizzi (Bepe) era casado com Regina Buzatto Squarizzi. O casal teve sete filhas e um filho: Doraci Squarizzi, Izaira Squarizzi, Reni Squarizzi, Oraide Squarizzi, Alice Squarizzi, Selma Squarizzi, Marta Neide squarizzi e Dirceu Santo Squarizzi.



14

José Domingos Squarizzi

**15 FAMÍLIA DE ERNANI CAPP:** Ernani Cappi era electricista da Companhia Paulista de Estradas de Ferro e residia na chamada "Vila dos Ferroviários", ao lado da Subestação de Energia Elétrica. Sua esposa era Lia Verplotz Cappi com quem teve dois filhos: Ernani Cappi Júnior e Francisca Cappi.



17

João de Vasconcellos

**16 FAMÍLIA DE ANÍBAL FÁVERO:** Aníbal Fávero veio para Sumaré na década de 1930 a convite de seu irmão Antônio Fávero. Radicou-se em Sumaré estabelecendo-se como al-



15

Ernani Cappi com a esposa e o filho



16

Jenny Mercedes Fávero Foffano

faiate e barbeiro na esquina da Rua Dom Barreto com a Praça da República. Sua esposa era Maria Serafim Fávero (Mariquinha) e sua filha chamava: Jenny Mercedes Fávero, que se casou com Nivaldo Antônio Foffano.

**17 FAMÍLIA DE JOÃO DE VASCONCELLOS:** João de Vasconcellos era um dos filhos do fazendeiro Manoel de Vasconcellos (Maneco). Foi agropecuarista e empresário de revenda de veículos em Campinas. Era casado com Maria Barijan de Vasconcellos (Marica). Tiveram cinco filhos: Ana Maria de Vasconcellos, José de Vasconcellos Sobrinho (Zéca), Jarbas Vasconcellos (Pat), Antônio de Vasconcellos (Tom) e Flora de Vasconcellos.

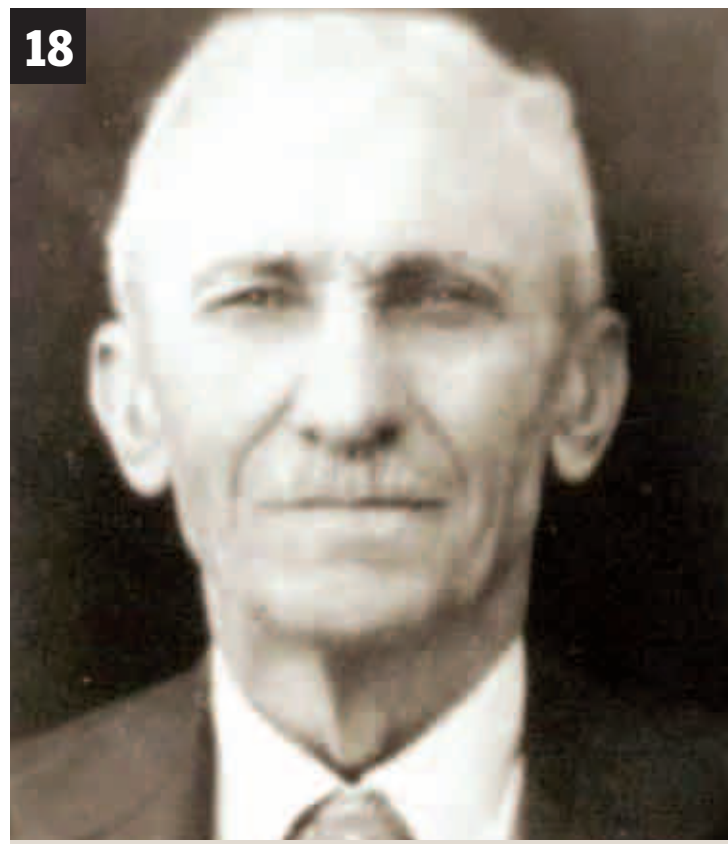

18

Atilio Foffano

**18 FAMÍLIA DE ATILIO FOFFANO:** Atilio Foffano era imigrante italiano, sendo grande empreendedor e um dos moradores mais antigos de Rebouças. Era casado com Giuseppina Franceschini Foffano e deste enlace nasceram nove filhos: Assumpta Foffano, Antônia Foffano, Ernesto Foffano, Eduardo Foffano, Adolfo Foffano, Emília Foffano, Leonita Foffano, Adelina Foffano e Ezília Foffano.

<b>DESKTOP</b> INTERNET SERVICES	<b>Zagui</b> INFORMÁTICA	<b>Eldorado</b> Imóveis 3803.1330	<b>MEDIATA</b> COMUNICAÇÃO VISUAL 3828-3932	<b>MARCIO FRIZONI MOTOS</b> COMPRAS, VENDAS, TROCA, REPARAÇÃO, CONSÓRCIO WWW.MOTOSFRIZONI.COM.BR 19 3803.3111 19 97418.5199 Av. Rebouças, 1669 - Centro - Sumaré/SP
<b>GoodBom</b> Sempre ao seu lado Desde 1932	<b>ALP-E</b> Sistemas de Segurança	<b>G2 CONTABILIDADE</b> Fone-Fax: (19) 3873.4877 e-mail: g2@g2.cnt.br	<b>AMF</b>	<b>escola COXA</b> CENTRO DE FORMAÇÃO DE ATLETAS
<b>ÓTICACARON</b> Óculos • Lentes • Contato Avenida Sete de Setembro, 134 - Centro - Sumaré FONE: (19) 3873-1148	<b>VeCCon</b> Empreendimentos Imobiliários Sinergia de soluções Imobiliárias www.VeCCon.com.br	<b>ACIAS</b> ASSOCIAÇÃO COMERCIAL SUMARÉ INFORMAÇÕES COMERCIAIS SCPC 24 HS ASSOCIE-SE. LIGUE 3873.8701 OU ACESSSE WWW.ACIAS.COM.BR	<b>ongaro</b>	<b>DSZ</b> Imobiliária www.dszimobiliaria.com.br (19) 3828-7997 / 3883-2554

**Associação Pró-Memória de Sumaré**

Temos um acervo de aproximadamente 250.000 e documentos e 140.000 fotos. Se tiver interesse em preservar as fotos de sua família ou publicá-las, dirija-se ao Centro de Memória. Estudantes, professores, pesquisadores e população em geral são sempre bem-vindos. A Associação Pró-Memória é uma entidade particular, sem fins lucrativos. Se você quiser ajudá-la a se manter ou ampliar suas atividades, torne-se um sócio. Custa R\$ 20,00 por mês. Por conta disso, você recebe um DVD com todo material publicado no mês pela imprensa local e um filme original de Sumaré.

Praça da República, nº 102, Centro, Sumaré/SP  
F: (19) 3803-3016/3883-8829  
promemoriasumare@gmail.com

## 1ª LEGISLATURA DA CÂMARA



Foto de três vereadores que compunham a Câmara Municipal de Sumaré, em sua primeira legislatura (1955 a 1958). São eles, da esquerda para a direita: Alceu Rohwedder, José Pereira e Manoel Affonso de Vasconcellos (Maito). José Pereira era o Presidente. Eles estão na sala de sessões, no prédio que hoje é o Centro de Memória “Thomaz Didona”.

## FEAPIS



A FEAPIS – Feira Agropecuária e Industrial de Sumaré foi montada no prédio da Gifran, na rua Justino França, em 1968, ano que se comemorava o Centenário de Sumaré. Na foto, um dos stands montados era dos Irmãos Pedroni, que produzia a famosa “Caninha Marcelo”. Vemos no registro os representantes da empresa, da esquerda para a direita: Thomaz Pedroni, Marcelo Pedroni Neto e Henrique Pedroni.

## SUMARÉ – VISTA AÉREA



Fotografia aérea de Sumaré, mostrando a área central, na década de 1950. O município tinha menos de 10.000 habitantes. Na parte central, a Praça da República, ainda sem a estação rodoviária na primeira quadra, que seria construída nessa década pelo Prefeito Leandro Franceschini. A praça terminava na Igreja Matriz de Santana. Atrás dela ficava a propriedade da Família França.

## JOSÉ MANCINI



José Mancini era natural de Bari, Itália. Veio para Rebouças em 1903, onde constituiu numerosa família. Morreu no dia 4 de julho de 1946. Uma das principais avenidas da cidade leva seu nome.

## HERMENEGILDO GIGO

Hermenegildo Gigo, foi o fundador do armazém de secos e molhados conhecido como “Casa Gigo”. Aparece nesta foto ao lado do médico Leandro Franceschini (à esquerda). Seu pequeno negócio, dirigido pelos filhos Eduardo Gigo, Pedro Gigo e João Rubens Gigo, deu origem às redes de Supermercados Gigo e GoodBom.



## CASARÃO DA FAZENDA SERTÃOZINHO



O Casarão da Fazenda Sertãozinho é o mais antigo de Sumaré. Foi construído em meados do século XIX. Foi preservado graças à iniciativa do empresário Paulo Levi, da ENGEPE, responsável pela construção do condomínio Parque da Floresta. Restaurado, poderia ser um dos pontos turísticos da cidade.

## Nova Odessa firma parceria com BrasilReverso para ampliar reciclagem de eletroeletrônicos

Estão previstas distribuições de panfletos nas escolas, um “drive-thru” de coleta e a instalação de novos pontos de coleta seletiva

Da Redação | NOVA ODESSA  
tribunaliberal@tribunaliberal.com.br

Com o foco em sustentabilidade adotado pela atual gestão, a Prefeitura de Nova Odessa, por meio da Secretaria de Meio Ambiente, quer ampliar as ações de reciclagem no município, através de parceria com a BrasilReverso e Unimed, um programa com foco na sustentabilidade. Além de diminuir o uso de descartáveis nos órgãos públicos (por meio das garrafinhas da Unimed), a intenção é difundir a prática de descarte correto de eletroeletrônicos no PVE (Ponto de Entrega Voluntária) instalado no próprio Paço, e que será estendido aos demais órgãos públicos da cidade.

Com a reciclagem, nada se perde. Nesses PEVs, são depositados material eletrônico (equipamentos eletroeletrônicos de uso doméstico de pequeno e médio porte sem utilidade, como computadores, impressoras, telefones, carregadores, mouses e outros eletrodomésticos) que iria para o lixo, mas que não é lixo, ou seja, peças que não devem ir parar em aterro sanitário, por exemplo, porque vão ser soterradas e causar danos ao meio ambiente. No entanto, não devem ser descartadas nos PEVs lâmpadas, pilhas ou baterias.

nhã do último dia 27/06 entre representantes da empresa e da Administração Municipal. Estiveram presentes o diretor comercial da BrasilReverso, Fábio Souza, e a assistente comercial Sara Paulino, a secretária de Meio Ambiente Daina Gutmanis, a diretora Daniela Helena Favaro e a veterinária e encarregada do Setor de Zoonoses Paula Faciulli.

“Diversos assuntos foram discutidos, sempre com foco em projetos sustentáveis para o município. Essa parceria com a BrasilReverso teve início no final do ano e agora estamos fortalecendo ainda mais para ampliar essas ações de reciclagem de eletroeletrô-



Em reunião, representantes da Administração Municipal e da empresa definiram projetos sustentáveis para o município

cos em Nova Odessa”, explicou Daina Gutmanis.

A direção da BrasilReverso destacou ter “começado a segunda-feira com muitas parcerias e projetos para o fortalecimento da cadeia da reciclagem de eletroeletrônicos para o município de Nova Odessa. Afinal, é a casa da BrasilReverso”.

“Foi um momento de grandes oportunidades para lançar as parcerias

em que o município está necessitando avançar sobre a Política Nacional dos Resíduos Sólidos, em especial ao manejo e reciclagem dos REE de todo o município. Precisamos cuidar, antes de tudo, da nossa casa, atestando a certeza de que os benefícios são inúmeros, tanto para a população como para o meio ambiente”, comentou Fábio Souza.

De acordo com Danie-

la Favaro, a Prefeitura de Nova Odessa tem procurado seguir as exigências do novo marco regulatório da Política Nacional de Resíduos, começando com ações de coleta seletiva. “Esse trabalho é de suma importância para cidade. Nossa meta é ser modelo nesse tipo de coleta, uma vez que já que temos a empresa que recicla esse material aqui em nosso município, e além

desse trabalho em prol do meio ambiente, ainda gera 150 empregos diretos”, falou a diretora.

### START

Bom ressaltar que a Prefeitura de Nova Odessa já havia lançado em dezembro, em parceria com a BrasilReverso e Unimed, um programa com foco na sustentabilidade. Além de diminuir o uso de descartáveis nos órgãos públicos (por meio das garrafinhas da Unimed), a intenção é difundir a prática de descarte correto de eletroeletrônicos no PVE (Ponto de Entrega Voluntária) instalado no próprio Paço, e que será estendido aos demais órgãos públicos da cidade.

Com a reciclagem, nada se perde. Nesses PEVs, são depositados material eletrônico (equipamentos eletroeletrônicos de uso doméstico de pequeno e médio porte sem utilidade, como computadores, impressoras, telefones, carregadores, mouses e outros eletrodomésticos) que iria para o lixo, mas que não é lixo, ou seja, peças que não devem ir parar em aterro sanitário, por exemplo, porque vão ser soterradas e causar danos ao meio ambiente. No entanto, não devem ser descartadas nos PEVs lâmpadas, pilhas ou baterias.



## ALMANAQUE SERTANEJO

Diego Vivan

e-mail: diego.vivan@gmail.com

### Imprensa: A diferença entre valorizar e privilegiar

Já tem mais de uma década que trabalho no mercado de entretenimento assessorando artistas, shows, eventos, rodeios... E, uma coisa que sempre defendi e defendo nos eventos que trabalho é a valorização da imprensa local. A oportunidade também para quem está começando, e com empenho, dedicação e profissionalismo mostra que vale a pena dar a oportunidade para que tenha acesso nos eventos e ou entrevistas - quando possível.

A mídia local, seja ela jornal, site, blog, rádio ou webtv, tem sim a sua relevância. Tem sim a sua importância. Essa galera, boa parte delas, literalmente vestem a camisa do evento ou do artista, quando se sentem valorizados. Você irá perceber no decorrer do texto que a palavra “valorização” tem uma diferença quando comparo com a palavra “privilegiado”. E, aí, vem a diferença. Ao invés de muitos contratantes e artistas valorizarem a mídia local, eles preferem privilegiar alguns “influenciadores” e “jornalistas”.

Se, um determinado evento que eu for assessorar, divulgar, e o contratante não me liberar um número mínimo de credenciais ou convites que seja, eu prefiro não estar. E já aconteceu. No caso, o contratante queria até pagar a mais. Mas, optei em não fazer, porque se não tenho condições de receber o mínimo que seja de imprensa e amigos da comunicação, da divulgação real, eu não posso estar. Enquanto estiver trabalhando com jornalismo,

eu preciso de todos! Meu trabalho não tem sentido e valor nenhum sem a imprensa, especialmente a local.

A mídia local, e incluo os influenciadores locais, sabem responder e dar informações sobre o evento, que muitas vezes nem quem trabalha internamente é capaz de fornecer - em alguns casos nem a assessoria de imprensa. E só aí, já mostra como é importante ter alguém que tem essa capacidade de demonstrar amor com o evento e ou artista em questão. É esse tipo de profissional que precisa ser valorizado!

Mas, em boa parte dos eventos que tenho acompanhado, alguns contratantes e artistas, iludido por números, escolhem privilegiar “influenciadores” de nível nacional, porque assim como esses próprios influenciadores vivem pelos números (muitos manipulados), cliques (custe o que custar) - sem mesmo se preocupar e atentar com o lado humano - eles também vão em busca disso: números, ou em muitos casos, fofocas. E, essa galera ainda chega nos eventos com “pompa” de artista, com aéreo por conta do contratante, assim como alimentação, hospedagem, melhor lugar da festa, e claro, cachê!

Vocês devem ter acompanhado o caso recente da atriz Klara Castanho, que um certo colunista escreveu... Lamentável! Fica uma reflexão: “Você quer ter o seu evento, a sua vida, envolvido com esse tipo de “profissional”. É esse tipo de jornalista e influenciador que vai impulsionar o seu evento ou a sua carreira?”

### COMIDA NA MESA

## Savegnago doa 6 ton de alimentos ao Fundo Social de Hortolândia

Da Redação | HORTOLÂNDIA  
tribunaliberal@tribunaliberal.com.br

O Fundo Social de Solidariedade de Hortolândia recebeu nesta sexta-feira (01/07) seis toneladas de alimentos doados pelo Supermercado Savegnago, que recentemente inaugurou sua primeira loja no município.

A entrega dos alimentos, realizada no Banco de Alimentos de Hortolândia, foi acompanhada pelo prefeito José Nazareno Zezé Gomes e pela presidente do Fundo Social Maria dos Anjos. O prefeito agradeceu a ação generosa que partiu do presidente do Grupo Savegnago, Chalim Savegnago e disse que os alimentos chegam num momento importante e que irão contribuir diretamente com as famílias que se encontram em situação de vulnerabilidade social e alimentar.

“Essa ação proporcionada pelo meu amigo Chalim Savegnago é simplesmente maravilhosa. Essa doação foi feita de forma espontânea e, sem dúvida, realizada com o coração. O Savegnago abriu as portas há cerca de 15 dias em nossa cidade. O Grupo, além acreditar em Hortolândia e criar cerca de 200 empregos diretos, vem agora e realiza esse ato de solidariedade e que vai ajudar centenas a terem um prato



Entrega dos alimentos foi acompanhada pelo prefeito Zezé Gomes e pela presidente do Fundo Social Maria dos Anjos

de comida na mesa. Muito obrigado e parcerias como essa fazem a diferença”, destacou o prefeito.

A presidente do Fundo Social, Maria dos Anjos, destacou que todo o alimento doado será destinado às famílias cadastradas pelo programa “Alimente uma Vida”. “São seis toneladas de alimentos, que a partir de agora, passarão por uma triagem para que possamos montar cestas para a doação. Essa ajuda realizada pelo Savegnago é fundamental para que possamos garantir comida na mesa da nossa gente”, afirmou Maria dos Anjos.

Entre as seis toneladas de alimentos doados estão arroz, feijão, óleo, macarrão, farinha de trigo e leite.

### ABERTURA

A Rede Savegnago de Supermercados inaugurou no dia 16 de junho a sua 55ª unidade, primeira

na cidade de Hortolândia.

De acordo com informações do Grupo Savegnago, a unidade hortolandense, localizada na rua Luiz Camilo de Camargo, 332, no Remanso Campineiro, recebeu investimentos na ordem de R\$ 11 milhões, com a criação de cerca de 200 postos de trabalho, sendo 90% deles ocupados por moradores de Hortolândia.

A Rede Savegnago realizou, no ano passado, uma operação comercial que resultou na aquisição de 13 unidades do Supermercado Paulistão, pertencentes ao Grupo Peralta, localizadas em oito cidades do interior paulista - Paulínia, Campinas, Sumaré, Hortolândia, Nova Odessa, Americana, Santa Bárbara d'Oeste, Limeira e Rio Claro. Na ocasião, a Rede Savegnago divulgou que investirá cerca de R\$ 100 milhões na adequação e reforma das unidades adquiridas.