



DOMINGO

TUDO QUE VOCÊ PRECISA SABER SOBRE A SUA CIDADE

R\$ 5,00

Tribuna Liberal

01 de Setembro de 2024 Nº 9.241

33 ANOS

SUMARÉ [CENTRO | NOVA VENEZA | PICERNO | MARIA ANTONIA | ÁREA CURA | MATÃO] ♦ HORTOLÂNDIA ♦ NOVA ODESSA ♦ MONTE MOR ♦ ELIAS FAUSTO ♦ PAULÍNIA ♦ CAMPINAS ♦

Justiça Eleitoral recebe 41 pedidos de impugnação de candidaturas na região

PROJETO PEDAGÓGICO



Colégio Objetivo apresenta nova marca e mudanças para 2025

Com um delicioso café da manhã preparado por Maryara buffet com todo carinho para mais de 500 famílias e 160 colaboradores, o Colégio Objetivo Nova Odessa e Sumaré, reuniu toda sua comunidade escolar para compartilhar as novidades deste segundo semestre e as mudanças no projeto pedagógico para o próximo ano letivo. Depois de 20 anos de uma parceria de grande sucesso com o Sistema Objetivo de Ensino, em 2025 as unidades passam a adotar todo o ecossistema de soluções educacionais da FTD Educação. **PÁGINA 04**

REFEIÇÕES A R\$ 1

O Bom Prato Móvel de Sumaré iniciou atendimento na região do Maria Antônia, localizada na Rua Palmares, 155, no Parque Residencial Salerno. A unidade móvel do programa oferecerá refeições a R\$ 1 durante três meses, a partir das 11h, com a distribuição de 300 refeições diárias. Crianças de até seis anos podem se alimentar gratuitamente. O prefeito Luiz Dalben (PSD) destacou a importância do programa: "O Bom Prato é um programa que garante mais dignidade e segurança alimentar aos moradores. **PÁGINA 07**



Bom Prato Móvel inicia atendimento na região do bairro Maria Antônia

"LIDERANÇA FEMININA"

A BRK, concessionária responsável pelos serviços de água e esgoto em Sumaré, finalizou nessa quinta-feira, dia 29, o projeto "Liderança Feminina", uma iniciativa dedicada ao empoderamento feminino e ao combate à violência contra a mulher. O projeto foi realizado no CRAS (Centro de Referência da Assistência Social) Ângelo Tomazin, localizado no Jardim Maria Antônia, nos dias 21, 22, 28 e 29 de agosto. Durante os encontros, a BRK promoveu diálogos intensivos sobre violência verbal, física, psicológica e feminicídio. **PÁGINA 12**

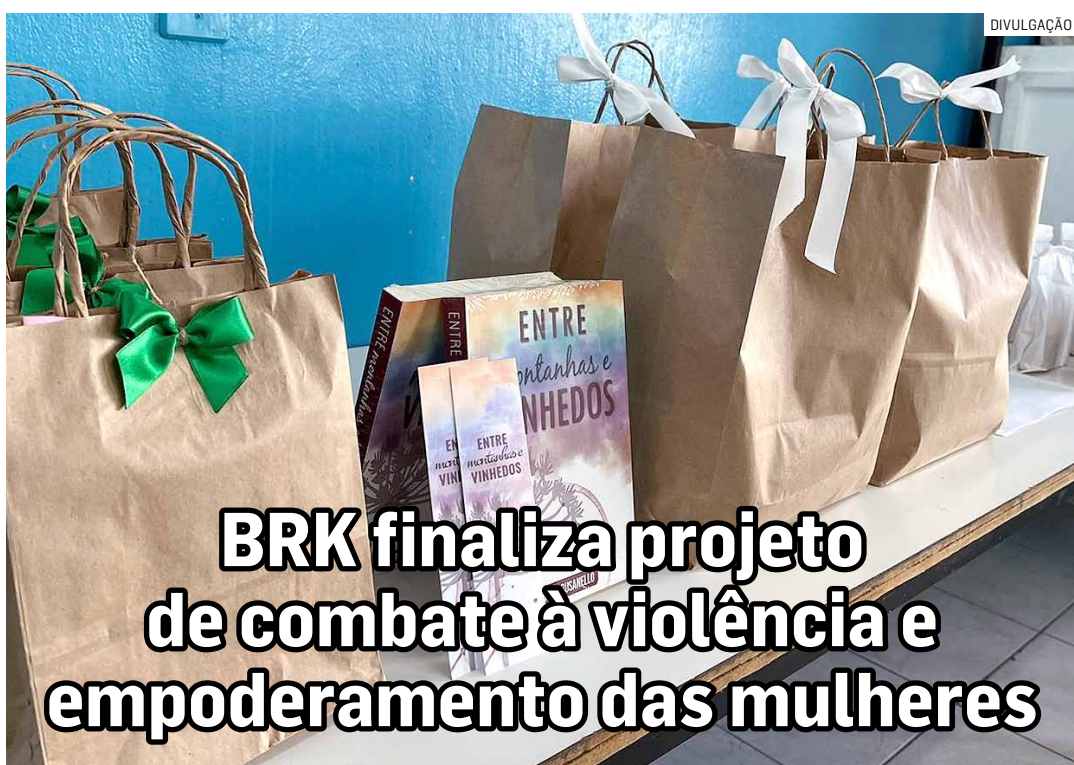

BRK finaliza projeto de combate à violência e empoderamento das mulheres

No total, foram três solicitações para prefeito, uma a vice e 37 de vereadores, nas cinco cidades

A Justiça Eleitoral da região recebeu 41 pedidos de impugnação de registros de candidaturas. No total, 1.427 candidatas e candidatos apresentaram pedido de registro, sendo 25 para prefeito e vice e 1,402 mil para vereadores nas cidades de Hortolândia, Monte Mor, Nova Odessa, Paulínia e Sumaré. Entre as candidaturas impugnadas, três são relativas a prefeito, uma a vice-prefeito e 37 a vereador. A existência de uma impugnação no processo de registro, no entanto, não significa que o candidato impugnado está impedido de disputar a eleição. No julgamento do pedido, o juiz eleitoral analisa a documentação apresentada e verifica as condições de elegibilidade do candidato, além de outras questões trazidas no processo. **PÁGINA 05**

DESENVOLVIMENTO DA CIDADE

Acias elabora Carta Aberta com propostas para candidatos a prefeito de Sumaré

PÁG.03

REGULARIZAÇÃO EM 60 DIAS

TCE julga ilegal aposentadoria concedida pelo Pauliprev

PÁGINA 06

TENDÊNCIA DE ESTAGNAÇÃO

Escolas municipais de Monte Mor 'patinam' no Ideb e estacionam no desempenho

PÁGINA 07

SUBSTITUIÇÃO PREVENTIVA

Nova Odessa troca extintores em 60 prédios municipais

PÁG.08

Buscando novas oportunidades? Confira na **página 04** mais de vinte vagas em aberto!

GRUPO A EXECUTIVA 50 ANOS
www.aexecutiva.com.br

Clima Região



Sol o dia todo sem nuvens no céu. Noite de tempo aberto ainda sem nuvens.

TEMPERATURA

Mínima 15° • Máxima 35°

Loterias



MEGA-SENA

Concurso 2768

Quinta-feira, 29 de Agosto de 2024

02 12 18 28 32 33

LOTOFÁCIL

Concurso 3189

Sexta-feira, 23 de Agosto de 2024

02 04 07 09 11
12 13 15 18 19
20 21 23 24 25

QUINA

Concurso 6520

Quinta-feira, 29 de Agosto de 2024

09 14 24 38 63

LOTOMANIA

Concurso 2666

Quarta-feira, 28 de Agosto de 2024

00 02 11 13 29
33 41 52 53 57
61 62 63 75 79
83 84 87 94 96

DUPLA SENA

Concurso 2707

Quarta-feira, 28 de Agosto de 2024

1º SORTEIO

10 11 27 30 33 49

2º SORTEIO

01 05 12 15 34 36

Telefones úteis



SUMARÉ

BRK Ambiental.....	0800 771-0001
Bombeiros.....	193
Delegacia de Polícia.....	3873-1518
UPA Macarenko.....	3903-1455
Prefeitura Municipal.....	3399-5100
Seminário.....	3399-5700
Câmara Municipal.....	3883-8810
Fórum.....	3873-2811
Delegacia da Mulher.....	3873-3493
Ciretran.....	3883-7100
Guarda Municipal.....	3873-2656
Polícia Militar.....	190 / 3873-1918
Conselho Tutelar.....	3828-7893
Procon.....	3873-1071
Hospital Regional.....	3828-4727
Rodoviária.....	3873-2026
Cartório de Registro Civil.....	3828-1739
Iluminação Pública.....	156

HORTOLÂNDIA

Sabesp.....	3865-1091
Bombeiros.....	193 / 3236-3733
Delegacia de Polícia.....	3865-2517
Prefeitura Municipal.....	3965-1400
Câmara Municipal.....	3897-9900
Ciretran.....	3897-6022
Guarda Municipal.....	3809-8000
Polícia Militar.....	190 / 3897-6033
1º Distrito Policial.....	3887-1701
2º Distrito Policial.....	3909-9003
Conselho Tutelar.....	3865-3287
Procon.....	3809-2289
Defesa Civil.....	3897-9852
Maternidade.....	3809-5100
Emergência.....	192 / 3897-5944
Zoonozes (CCZ).....	3897-5974

CHARGE



Microplásticos em cérebros humanos, uma descoberta que preocupa e merece atenção

José Eli da Veiga é professor sênior do Instituto de Estudos Avançados da USP. Publicou 25 livros, entre os quais A Desgovernança Mundial da Sustentabilidade (2013) e Para Entender o Desenvolvimento Sustentável (2015). É colaborador do jornal Valor Econômico

A descoberta da presença de microplásticos em cérebros humanos, numa incidência de 0,5% em termos de peso e dez vezes mais quando esses cérebros eram de pessoas que tinham tido demência, é o tema desta coluna do professor José Eli da Veiga, que se mostra preocupado com esse achado científico, embora admita que se trate de uma pesquisa divulgada de forma que considera "provisória, porque ainda não passou por um processo de revisão pelos pares, que permite que depois seja publicada definitivamente numa revista científica". Por enquanto, foi divulgado apenas o texto original, mas tudo indica, segundo ele, que o assunto é sério.

"Já se sabia que microplásticos estavam meio que para tudo quanto é lado, mas, até agora, as pesquisas tinham sido em ambientes; por exemplo, ficou muito claro quando apareceram em águas oceânicas e também em animais, mas

nos humanos não foi a primeira descoberta, porque recentemente também tinha surgido uma pesquisa que mostrou que os microplásticos poderiam estar influenciando inclusive a fertilidade, porque atingiam o pênis; acho que mesmo esses pesquisadores que fizeram essas

descobertas anteriores não imaginavam, eles parecem estar, inclusive, realmente surpresos com os resultados dessa pesquisa que foi divulgada agora, há alguns dias", diz Eli da Veiga. Agora é esperar que saia o texto definitivo do trabalho para que se possa chegar a alguma conclusão, "mas acho que uma coluna como esta, Sustentáculos, que presta atenção nas questões ambientais, dificilmente teria um assunto mais grave para comentar [...] esse acúmulo de evidências sobre o papel que os microplásticos estão tendo realmente chegou a uma espécie, dá impressão que é o ápice. Mas, enfim, vamos ver".



Vietnã assume posição de destaque no setor de semicondutores

Glauco Arbix é professor Titular da USP, coordenador do Observatório da Inovação do IEA-USP. Ex-presidente da FINEP e do IPEA/Jornal da USP

Glauco Arbix foca esta edição de sua coluna na indústria de semicondutores, um dos setores mais estratégicos e promissores da economia global, com um mercado estimado para alcançar US\$ 1 trilhão em 2030. Os semicondutores são essenciais para qualquer aparelho eletrônico e a demanda por esses microchips explodiu após a pandemia, com o crescimento da digitalização e com os avanços da inteligência artificial (IA). "A disputa entre Estados Unidos e China, além de aumentar a procura por semicondutores, está forçando uma reconfiguração das cadeias de valor e do mapa global de produção de chips, o que abre oportunidade para muita gente, inclusive para nós, aqui no Brasil", diz Arbix.

De acordo com ele, o Vietnã é hoje o país cuja evolução nesse setor o tornou um centro global de semicondutores - mostrando uma taxa de crescimento na indústria de semicondutores constante desde 2016 - e o levou a se colocar entre os dez maiores exportadores globais de semicondutores e circuitos integrados, "atraindo empresas dos Estados Unidos, que praticamente destruíram o país há 50 anos numa guerra, e o Vietnã passou a ser o terceiro maior exportador asiático de semicondutores para os Estados Unidos, depois de Taiwan e Malásia". Arbix explica o segredo que está por trás dessa evolução: "O plano estratégico do Vietnã impressiona pela simplicidade, o Vietnã inves-

tiu em gente, tornou-se um polo de excelência de profissionais, com mais de 40% dos graduados especializados em ciência, engenharia, que acabaram colocando o país entre as dez principais nações do mundo com maior número de formandos em engenharia. É uma força de trabalho qualificada, que posicionou o Vietnã para se tornar um centro global e, ao mesmo tempo, permitiu que as empresas absorvessem o conhecimento que vem das grandes multinacionais".

O colunista diz que o Brasil tem muito a aprender com a trajetória do Vietnã, "a começar por aproveitar as oportunidades dos conflitos entre Estados Unidos e China, o Brasil pode ser beneficiado da migração de empresas de chips desses dois países, o Brasil é amigo dos dois, o Brasil tem parceiros tecnologicamente avançados em praticamente todo o mundo, o Brasil tem uma matriz energética limpa, que é a chave para atrair investimentos, tem um enorme estoque de metais críticos chamados de terras raras e tem capacidade de potencializar nossa engenharia, que já produziu, veja, o primeiro chip em 1970, dois anos após a criação da Intel, e hoje nós não temos uma indústria robusta de chips. É hora de dar foco à nova política industrial, de aproveitar o plano aprovado pelo Senado e definir um rumo claro para que o Brasil possa formar milhares de engenheiros capazes de impulsionar a nossa indústria".



Os perigos do entretenimento em veículos



Luli Radfahrer

é professor de Comunicação Digital da Escola de Comunicações e Artes da USP. Trabalha com internet desde 1994 e já foi diretor de algumas das maiores agências de publicidade do País. Hoje é consultor em Inovação Digital, com clientes no Brasil, Estados Unidos, Europa e Oriente Médio/Jornal da USP

Os sistemas de entretenimento em veículos são absolutamente pavorosos - pelo menos na opinião de Luli Radfahrer, que abomina a colocação de uma tela enorme na frente do motorista. E o pior é que, mesmo à noite, nos carros mais modernos, ela não apaga. "Então, eu tenho um monte de coisa brilhando aqui, debaixo, no canto da minha vista, sendo que eu tenho que olhar para a rua, é um horror." O sistema de entretenimento, diz o colunista, cresceu junto com os carros. "Acho que cinco anos depois de surgir o primeiro carro produzido em série, o sujeito já colocou um rádio no carro, parecia mais um trio elétrico do que um carro normal, porque a antena era enorme, mas o sujeito já fazia isso, e uma tecnologia avança junto com a outra. Surge o disco, carro de luxo tem toca-disco, surge a fita, todos os carros têm fita, surge o CD, todos os carros têm CD, não ia demorar para aparecer o DVD - no começo, o DVD era atrás do banco do motorista e tudo bem para a criança no banco de trás poder olhar nos carros mais de luxo, de repente o DVD veio para a frente. E agora o sujeito vai reclamar se a empresa não dá, e se o carro não tiver aquele sistema ele vai em qualquer lugar e instala esse sistema."

Radfahrer não vê problemas quando o sistema é funcional, como no caso da câmera de ré. "Mas uma câmera que não desliga, um painel que brilha e que fecha a sua pupila quando você está na estrada, precisando estar muito atento, é extremamente perigoso." O detalhe é que já existe tecnologia para dar conta dessa situação. "Ela é usada em capacete de piloto de caça supersônico, mas não é uma coisa tão complicada assim. Imagina que você tem um sistema que projeta na tela do para-brisa as informações da rua. Então eu continuo olhando para a rua e o GPS vai me mostrar uma flecha para a direita ou para a esquerda em cima da rua. Você já usou o Google para caminhar e levantou o celular, o celular mostrou a imagem da rua com uma flechinha em cima, é a mesma coisa." O fundamental é não tirar o olho da frente.

"Cada vez mais temo pela pessoa que anda de moto, porque eles são rápidos, eles estão andando no meio de um monte de carro, de um monte de gente distraída, é muito fácil, simplesmente o sujeito piscou o olho porque recebeu um bip ou porque alguém mandou um gift engraçado para ele no WhatsApp, e ele matou o pobre do coitado do motociclista. É muito perigoso e a pessoa se sente mais eficiente, o que é uma bobagem, ela não é mais eficiente. Ela está cada vez mais distraída."



Acias elabora documento com propostas de ações para os candidatos à Prefeitura de Sumaré

Carta aberta apresenta sugestões de políticas públicas para o desenvolvimento econômico, como simplificação e digitalização dos processos administrativos públicos e implantação de programas de acesso ao crédito desburocratizado

Da Redação • SUMARÉ
tribunaliberal@tribunaliberal.com.br

Atenta aos interesses da classe empresarial que representa e engajada com as demandas gerais do município de Sumaré, a Acias (Associação Comercial, Industrial e Agropecuária de Sumaré) elaborou uma Carta Aberta aos Candidatos à prefeitura com o objetivo de contribuir com o debate eleitoral, a partir de um conjunto de propostas de ações em prol do desenvolvimento da cidade.

O presidente da entidade, Felipe Alberto Verza Ferreira, explica que o objetivo do documento é apresentar aos candidatos pontos de atenção, nos diferen-

tes setores do município, que possam contribuir com a prosperidade de Sumaré. “Em seus quase 55 anos de atuação, a Acias sempre esteve à frente das discussões sobre o município. E esta carta aberta reforça nosso compromisso com a evolução do desenvolvimento da cidade”, comenta.

O documento apresenta sugestões de políticas públicas para o desenvolvimento econômico, como simplificação e digitalização amplas dos processos administrativos públicos, implantação de programas de acesso ao crédito desburocratizado e programas de incentivo ao associativismo.

A Carta Aberta aos Candidatos também apresen-

ta sugestões de ações nas áreas de educação, inclusão social, saúde, tecnologia e inovação, infraestrutura e meio ambiente, lazer, esporte e segurança pública. “A Acias entende que a cidade de Sumaré está no caminho correto para seu desenvolvimento, e esta Carta Aberta tem como objetivo contribuir para o futuro do município”, afirma o presidente da associação no documento.

Nos últimos dias, diretores da Acias entregaram o documento aos candidatos que visitaram a sede da entidade. E reafirmam o compromisso pela manutenção e melhoria constante da Zona Azul, com instalação de parquímetro e retor-

no dos talões, além do fim da taxa de regularização – valor cobrado para evitar a multa quando o motorista estaciona irregularmente na Zona Azul.

A implantação da Zona Azul, reivindicação antiga dos comerciantes, disciplinou o estacionamento público na área central da cidade. Com o sistema rotativo, os consumidores encontram mais opções para estacionar. Antes da Zona Azul, eram comuns as reclamações de moradores que não conseguiam parar na região central porque as vagas ficavam ocupadas durante todo o dia, sendo utilizadas principalmente por pessoas que trabalham no



ARQUIVO | TRIBUNA LIBERAL
Felipe Verza Ferreira: “Esperamos que os candidatos se comprometam com as propostas apresentadas pela Acias”

Centro. Apesar do avanço, a Acias reconhece que há melhorias que podem ser feitas para aprimorar o sistema e beneficiar ainda mais os motoristas.

Além da entrega do documento, os diretores conheceram detalhes do plano de governo dos candidatos a prefeito. “Esperamos que os candidatos tenham conhecimento das demandas da sociedade e se comprometam com as propostas apresentadas pela Acias”, afirma Felipe Verza.

Pela primeira vez na história, os eleitores de Sumaré poderão ter que votar em dois turnos nas elei-

ções municipais. O município ultrapassou a marca de 200 mil eleitores e eleitoras, condição prevista na Constituição Federal para a realização de um segundo turno nas cidades em que nenhum candidato ou candidata à prefeitura alcance a maioria absoluta dos votos.

A maioria absoluta é atingida quando a votação obtida é equivalente a pelo menos a metade dos votos válidos (sem contar os brancos e nulos) mais um. Nestas eleições municipais, disputam a prefeitura Ana Cléia, Eder Dalben, Henrique do Paraíso, Toninho Mineiro e Willian Souza.

ATÉ MEIO-DIA

Inscrições para programa de estágio do CPS terminam na segunda-feira

Da Redação • REGIÃO
tribunaliberal@tribunaliberal.com.br

O CPS (Centro Paula Souza), órgão vinculado à Secretaria de Ciência, Tecnologia e Inovação do Estado, que administra as Etecs (Escolas Técnicas) e as Fatecs (Faculdades de Tecnologia) es-

taduais, está com inscrições abertas para a edição 2024 do programa de estágio até a próxima segunda-feira (2). No último dia, o prazo encerra-se ao meio-dia.

Ao todo, estão disponíveis mais de 1,4 mil vagas para diferentes níveis de ensino e áreas de conhecimento. Os

interessados em participar do processo de seleção devem se inscrever gratuitamente e realizar uma prova online, acessando o site cps.sp.gov.br/estagio.

“É muito produtivo para os estudantes praticar o conhecimento em um ambiente educacional. Isso fa-

cilita a troca de experiências e proporciona uma aprendizagem mais efetiva, estimulando o amadurecimento profissional”, avalia a diretora-superintendente do CPS, Laura Laganá.

As vagas estão distribuídas por todas as regiões do Estado. Os aprovados serão

convocados para atuar em Etecs, Fatecs ou na Administração Central do CPS, localizada na Capital. Para jornada de seis horas diárias, a bolsa-auxílio mensal de nível superior é de R\$ 937,59. Para estagiários de nível médio, o valor é de R\$ 712,57, e para o nível técnico, de R\$ 787,58. Também estão disponíveis vagas para jornada de quatro horas diárias, com bolsa no valor de R\$ 475,05 para nível médio e R\$ 525,05 para nível técnico. Todos

os estagiários também terão direito a auxílio-transporte e alimentação.

Para concorrer a uma vaga, é necessário ser maior de 16 anos, comprovar frequência no curso exigido e estar regularmente matriculado, a partir do primeiro ano ou semestre. Um total de 10% das vagas são reservadas a candidatos com deficiência. O contrato de estágio tem validade de um ano, com possibilidade de renovação por mais 12 meses, conforme a duração do curso.



Reduzindo custos das pequenas e médias empresas

Dr Zero Cost

Email: drzerocost@gmail.com
Blog: www.drzerocost.com.br

Da porteira para fora (380) Influencers

O fulano chega numa rodinha e se apresenta: - Eu sou *influencer*!

O que poderíamos concluir? Bem, o que é ser um *influencer*?

Podemos olhar com desdém para essa “nova” profissão? Agora, se o fulano está fazendo muito \$\$\$, talvez, ele seja respeitado, estamos diante de uma autoridade no tema! Ele influencia seus seguidores. Que tipo de influência? Exemplos; influencia na compra de um determinado produto, na aceitação ou não de um candidato, bomba nas redes sociais, arrasta públicos para eventos etc. Em linhas gerais *influencers* fazem uso de

sua credibilidade e alcançam públicos específicos para disseminar suas ideias alavancando serviços e produtos.

Por exemplo, Rene Silva. Rene Silva dos Santos, jornalista, ativista, nascido e criado no Morro do Adeus (uma das favelas pertencentes ao Complexo do Alemão), Rene é fundador e editor-chefe do jornal Voz Da Comunidade. Foco: plataforma de comunicação para denúncias de desvios sociais que as comunidades de favelas enfrentam no dia a dia. Observamos que é preciso conhecer em profundidade aquilo que se está disseminando, se o beltrano nunca mo-

rou numa favela, começar com um canal no You Tube reportando denúncias não será verossímil, não irá atrair seguidores, não terá engajamento e não terá interatividade com seus conteúdos.

Podemos classificar os *influencers* em *Mega influencers*, *Macro influencers*, *Micro influencers* e *Nano influencers*. Aqui nos interessa os *Nano influencers*, por quê? São aqueles de menor público, no entanto, com grande influência em seu círculo social.

Suponhamos um sicrano que trabalha numa determinada empresa e gostaria que sua opinião fosse ouvida dentro de seu pequeno círculo profissional, então, por que não estudar os *Nano influencers* a fim de se tornar um deles? Ok, dependendo de como enxergamos o tema, todos nós somos *Nano influencers*.

Desde que não sejamos um ditador dentro de nossas empresas, o *Nano influencer* irá ter um alto nível de engajamento para suas propostas estabelecendo uma conexão genuína com sua audiência. Vejamos as características objetivadas por um *Nano influencer*: Alto engajamento, Autenticidade de suas Propostas, Conhecimento Especializado, Cultivo de Relacionamentos próximos com seus seguidores, Criação de Senso Comunitário e Pertencimento, Valores Alinhados com os da sua audiência (o compartilhamento de valores e interesses, fortalece as conexões), Criatividade e Originalidade de Ideias e Profissionalismo.

Numa empresa temos os “decididores” que baseiam suas decisões em políticas e dados, esse é um nível estratégico da organização, no entanto, essas decisões devem passar para os demais níveis, ou seja, o nível tático e o nível operacional. Nesse dois últimos níveis as decisões políticas, normalmente não são convincentes sendo mais fácil serem alvo de chacotas.

Assim, mesmo que tenhamos uma decisão política dentro de uma organização ela deverá ser embalada num mínimo de dados críveis. Esses dados vestidos com uma roupagem adequada devem ser repassados para os níveis tático e operacional.

Para gestores que decidem a todo instante, eles não são super-homens e via de regra carecem de formação técnica em vários campos, portanto, há enormes possibilidades que sejam influenciados por gráficos e Dash Boards criados por *Nano influencers*. Muitas vezes eles nem desejam conhecer o histórico, e nem mesmo o futuro, eles querem um panorama atual para tomarem suas decisões.

Já para os gerentes de nível tático eles querem saber do parecer da alta gestão, assim se apoderam da resposta para a pergunta: - O que é para fazer?

Já o nível operacional estará interessado em: - Como iremos fazer isso acontecer?

Lembrando que em todos os três níveis podemos ter em suas respectivas searas *Nano influencers*.

Colégio Objetivo apresenta nova marca e mudanças para 2025



Diretores do Colégio Conexão, Keli Cristina Miano e Ricardo Silva



Equipe CNX - Alessandra Ferri, Janaína Souza, José Carlos Cagnim, Abikeyla Robaina, Amanda Oliveira, Keli Cristina Miano, Ricardo Silva, Danuzia Negromonte, Luciana Belmonte, Deise dos Santos e Paula Barione



Professoras Deise dos Santos, Paula Barione e Janaína Almeida com a diretora Keli Cristina Miano



Equipe da FTD e diretora do Colégio Conexão, Suzana Pinheiro, Keli Cristina Miano e professores Fernando Magnoli e Kamila Lorenzi



Coordenadora Alessandra Ferri, diretor José Carlos Cagnim e coordenadora Luciana Blanco Belmonte



Coordenadora Danúzia Negromonte apresentando materiais do sistema de ensino para mães de estudantes do Ensino Fundamental

Com um delicioso café da manhã preparado por Maryara buffet com todo carinho para mais de 500 famílias e 160 colaboradores, o Colégio Objetivo Nova Odessa e Sumaré, reuniu toda sua comunidade escolar para compartilhar as novidades deste segundo semestre e as mudanças no projeto pedagógico para o próximo ano letivo. Depois de 20 anos de uma parceria de grande sucesso com o Sistema Objetivo de Ensino, em 2025 as unidades passam a adotar todo o ecossistema de soluções educacionais da FTD Educação. Além dos projetos bilíngue e socioemocional, o colégio contará com o sistema de ensino, educação financeira e plataforma digital com inúmeros recursos tecnológicos para estudantes, famílias

e equipe pedagógica. “Há mais de 15 anos adotamos os livros da FTD e, nos últimos três anos, as soluções bilíngue e socioemocional. Foi uma escolha natural ampliar nossa parceria, pois ela trará grandes inovações para toda nossa comunidade escolar. Esta mudança é parte de uma evolução necessária em nossa trajetória para oferecermos o que existe de melhor em soluções educacionais aos nossos estudantes e colaboradores” destacou a diretora e mantenedora do colégio Keli Cristina Miano. Com o encerramento da parceria o colégio também passou a se chamar Colégio Conexão. “Conectar pessoas e transformar vidas é a nossa missão e fazemos isso através de uma educação que acolhe. O nome Colégio Conexão irá expressar ainda mais

nossa essência, pois a conexão com estudantes e toda comunidade escolar é fundamental para o sucesso do projeto educacional de cada família.” explica o diretor administrativo do colégio Ricardo Silva. Além das mudanças da marca e sistema de ensino, as unidades receberão investimentos de modernização e ampliação de salas de aula, laboratórios, biblioteca e infraestrutura. Novos projetos como a Oficina das Finanças, Zoom Education, EAD Profissionalizante e a parceria com o Instituto Ayrton Senna, também estão entre as novidades para o próximo ano. O colégio já está com matrículas abertas para 2025 e para obter mais informações é só entrar em contato pelo site cnxnovaodessa.com.br ou cnxsumare.com.br.



TEMOS VAGAS DE EMPREGO

GRUPO **A E** EXECUTIVA

AUXILIAR DE PRODUÇÃO

Ensino fundamental completo. Contratamos carteira branca. Não exigimos experiência. Residir em Nova Odessa ou Sumaré.

ANALISTA DE QUALIDADE SÊNIOR	ENROLADOR DE TECIDOS
ASSISTENTE COMERCIAL	ESTOQUISTA
ASSISTENTE DE FACILITIES (PCD)	GERENTE FINANCEIRO
AUXILIAR DE ALMOXARIFADO	LÍDER DE INJEÇÃO
AUXILIAR DE EXPEDIÇÃO	MECÂNICO DE REFRIGERAÇÃO
AUXILIAR DE PRODUÇÃO	OP. DE CONTROLE DE ETIQUETA
AUXILIAR DE REVISÃO	OPERADOR DE PRODUÇÃO
AUXILIAR LOGÍSTICO	OPERADOR MULTIFUNCIONAL
BALANCEIRO	TECELÃO
CASEIRO	TELEVENDAS
COSTUREIRA	VENDEDOR INTERNO

Envie currículo para: vagas@aexecutiva.com.br ou acesse nosso site www.aexecutiva.com.br

NOSSAS SOLUÇÕES

- Trabalho Temporário
- Terceirização de Serviços
- Recursos Humanos



Matriz: Rua 1º de Janeiro, 306 - Centro - Nova Odessa/SP | (19) 3476.8620



Equipe de Marketing do Colégio Conexão: Milena Siconha, Gabriela Piologo e Caroline Lais



Diretora Keli Cristina Miano e professor Ailton Dias, palestrante da FTD Educação



Professora Kamila Lorenzi apresentando materiais do novo sistema de ensino da FTD



Orientadoras Educacionais Mirela Spinelli e Mariana Stivanin



O evento contou com palestras, apresentação da nova marca do colégio, mudanças pedagógicas e metas para 2025



Nova Odessa faz substituição de extintores em 60 prédios públicos

→ LEIA MAIS NA PÁGINA 08

Justiça Eleitoral recebe 41 pedidos de impugnação de registro de candidaturas nas 5 cidades da região

Existência do processo não significa que o candidato impugnado está impedido de disputar a eleição; no julgamento do pedido, o juiz analisa a documentação apresentada e verifica as condições de elegibilidade



Três candidaturas a prefeito da região receberam pedido de impugnação na Justiça Eleitoral

Beto Silva • REGIÃO
tribunaliberal@tribunaliberal.com.br

A Justiça Eleitoral da região recebeu 41 pedidos de impugnação de registros de candidaturas. No total, 1.427 candidatas e candidatos apresentaram pedido de registro, sendo 25 para prefeito e vice e 1.402 mil para vereadores nas cidades de Hortolândia, Monte Mor, Nova Odessa, Paulínia e Sumaré. Entre as candidaturas impugnadas,

três são relativas a prefeito, uma a vice-prefeito e 37 a vereador. Dos candidatos às prefeituras da região, em Hortolândia, Antonio Meira (União) e seu candidato a vice, Agnaldo Perugini (MDB) receberam pedido de impugnação.

Também receberam pedidos de impugnação as candidaturas a prefeito de Eder Dalben (Cidadania) e Thiago Assis (PSB), de Sumaré e Monte Mor, respectivamente.

Segundo o TRE-SP (Tribunal Regional Eleitoral de São Paulo), impugnar um pedido de registro de candidatura significa opor-se a ele, ou seja, contestá-lo. Essa contestação deve apresentar as razões (fundamentação) que a motivam, com base nos requisitos exigidos pela Constituição Federal e pela legislação eleitoral para a apresentação de candidatura, inclusive as relacionadas à Lei da Ficha Limpa.

A existência de uma impugnação no processo de registro não significa que o candidato impugnado está impedido de disputar a eleição. No momento do julgamento do pedido de registro, o juiz eleitoral analisa a documentação apresentada e verifica as condições de elegibilidade do candidato, além de todas as questões trazidas a seu conhecimento no processo, entre elas as impugnações.

PEDIDOS DE IMPUGNAÇÃO NA REGIÃO

Hortolândia: 16 (14 de vereadores, uma a prefeito e uma a vice-prefeito)
Monte Mor: 6 (cinco de vereadores e uma a prefeito)
Nova Odessa: 3 vereadores
Sumaré: 16 (15 vereadores e uma a prefeito)

Fonte: TRE-SP

Então, o magistrado decide se o registro de candidatura deve ser aceito (deferido) ou negado (indeferido). A publicação da decisão é feita no mural eletrônico. A situação das candidaturas pode ser consultada no DivulgaCand. Nas eleições municipais, se o pedido de registro for rejeitado pelo juiz eleitoral, cabe recurso ao TRE-SP.

Candidatas e candidatos, partidos políticos, federações, coligações ou o Ministério Público podem apresentar impugnação, no prazo de cinco dias, contados da publicação do edital relativo ao pedido de registro no Diário de Justiça Eletrônico. Contra essa impugnação, a candidata ou o candidato impugnado tem o prazo de sete dias para apresentar a sua defesa. A impugnação ao registro de candidatura deve ser peticionada diretamente no Processo Judicial Eletrônico (PJe), no mesmo processo do pedido de registro, sendo necessária a representação processual por advogado devidamente constituído por procuração nos autos.

REQUISITOS PARA CANDIDATURAS

De acordo com a Constituição Federal, para se candidatar o cidadão ou cidadã deve ter nacionalidade brasileira, estar em pleno exercício dos direitos políticos, solicitar o registro à Justiça Eleitoral, bem como ter domicílio no local em que deseja candidatar-se e filiação partidária pelo menos seis meses

antes da data do primeiro turno das eleições. Deve também ter uma idade mínima, que para prefeito é de 21 anos e para vereador, 18.

Já a Lei Complementar 64/1990 (Lei da Inelegibilidades) estabelece causas que impedem a pessoa de se candidatar pelo período de oito anos, como condenação criminal, abuso do poder político ou econômico, perda de mandato eletivo, reprovação de contas de gestão de recursos públicos e demissão do serviço público, entre outros.

NOTÍCIA DE INELEGIBILIDADE

Além da impugnação, os pedidos de registro podem ser contestados por meio da notícia de inelegibilidade. Essa prerrogativa foi dada pela legislação eleitoral a qualquer cidadão ou cidadã. Para exercer esse direito, a pessoa deve estar no pleno gozo de seus direitos políticos e apresentar petição fundamentada ao cartório eleitoral. Assim como na impugnação, o prazo é de cinco dias contados da publicação do edital.

De acordo com a lei complementar 64/90, é crime a alegação de inelegibilidade ou a impugnação de registro de candidato ou candidata feita por interferência do poder econômico, desvio ou abuso do poder de autoridade, deduzida de forma temerária ou de manifestar má-fé, incorrendo os infratores na pena de detenção de seis meses a dois anos e multa.



Tribuna Legal

Andressa Martins

É proprietária e fundadora do escritório Andressa Martins Advocacia, em Sumaré/SP. Graduada em Direito pela Pontifícia Universidade Católica - PUC de Campinas, desde 2006, atua como advogada há mais de 17 anos. Atualmente é Vice-presidente da Comissão de Seguridade Social pela OAB Sumaré.

andressa@andressamartins.adv.br | @andressamartinsadvocacia
End.: Rua Ipiranga, 234, Centro, Sumaré / SP
Fone (19) 3873-5839 / 99177-2504

A importância dos laudos paradigmas na comprovação de atividades especiais para aposentadorias

O reconhecimento da atividade especial para fins previdenciários é um dos desafios mais complexos no Direito Previdenciário, dado o número de mudanças legislativas ao longo dos anos.

Diversas Leis, Decretos e Instruções Normativas têm alterado as regras para comprovar a exposição a agentes nocivos, exigindo do segurado um esforço considerável para reunir a documentação necessária.

A dificuldade se intensifica quando se trata de períodos de trabalho mais antigos, especialmente em situações em que a empresa já encerrou suas atividades, ou onde houve modificações no ambiente de trabalho e os documentos comprobatórios não estão mais disponíveis.

Nessas circunstâncias, a obtenção de provas para converter tempo de trabalho

especial em aposentadoria pode se tornar uma tarefa árdua.

Uma solução que tem se mostrado eficaz é o uso dos chamados "laudos paradigmas".

Esses laudos desempenham um papel fundamental ao suprir a falta de documentação específica da empresa onde o segurado trabalhou, permitindo que ele comprove a exposição a condições insalubres, perigosas ou penosas.

O QUE SÃO LAUDOS PARADIGMAS?

Os laudos paradigmas são documentos técnicos utilizados no contexto previdenciário para atestar condições especiais de trabalho em determinadas atividades ou setores.

Eles são elaborados com base em estu-

dos e avaliações de ambientes de trabalho que apresentam características semelhantes àqueles onde o segurado laborou, especialmente quando a empresa não possui documentos específicos como o Laudo Técnico de Condições Ambientais de Trabalho (LTCAT) ou o Perfil Profissiográfico Previdenciário (PPP).

A IMPORTÂNCIA DOS LAUDOS PARADIGMAS NA COMPROVAÇÃO DO TRABALHO ESPECIAL

Para a concessão de aposentadoria especial, a legislação previdenciária brasileira exige a comprovação da exposição do trabalhador a agentes nocivos à saúde ou à integridade física de forma habitual e permanente.

Essa comprovação geralmente é realizada por meio do PPP, baseado nos dados registrados no LTCAT. No entanto, quando o empregador não produziu ou não conserva esses documentos, a comprovação da atividade especial torna-se um desafio significativo.

É neste cenário que os laudos paradigmas se tornam essenciais.

Eles permitem que o trabalhador demonstre as condições adversas de trabalho mesmo na ausência de documentação específica, garantindo assim o reconhecimento do tempo especial para fins de aposentadoria.

APLICAÇÃO DOS LAUDOS PARADIGMAS NAS DECISÕES JUDICIAIS

Os Tribunais brasileiros têm validado a utilização de laudos paradigmas como prova documental para a concessão de aposentadoria especial.

Diversas decisões judiciais reconhecem

que, na ausência de documentos específicos da empresa, esses laudos podem ser usados para comprovar a exposição a agentes nocivos, evitando que o trabalhador seja prejudicado pela falta de documentação.

Um exemplo notável é a referência ao uso de laudos por similaridade no voto da Ministra Assusete Magalhães, no Tema 1.031, relacionado à especialidade dos vigilantes.

O Superior Tribunal de Justiça (STJ) também tem decisões que acolhem a utilização desses laudos, como no REsp n. 1.568.718/RS, reafirmando a possibilidade de usar perícias por similaridade quando a documentação específica é inexistente.

No entanto, a aplicação dos laudos paradigmas requer cautela.

É imprescindível que o laudo seja pertinente e reflita com precisão as condições reais de trabalho, em ambientes verdadeiramente semelhantes àqueles em que o segurado laborou. Em resumo, os laudos paradigmas são uma ferramenta valiosa na comprovação de atividades especiais para a concessão de aposentadorias no Brasil.

Eles oferecem uma alternativa viável para trabalhadores que enfrentam dificuldades na obtenção de documentação específica, permitindo que comprovem suas condições de trabalho e garantam seus direitos previdenciários. Contudo, seu uso deve ser realizado com o devido rigor técnico e jurídico, assegurando que esses laudos sejam aceitos e que reflitam a realidade do ambiente de trabalho do segurado.

Gostou deste tema? Continue acompanhando nossa coluna semanal para mais conteúdos relevantes na área do Direito Previdenciário. Tenha um excelente domingo!

DECISÃO

TCE julga ilegal aposentadoria que foi concedida pelo Pauliprev e exige regularização em 60 dias

Instituto de Previdência dos Funcionários Públicos de Paulínia deve suspender pagamento dos valores considerados ilegais e adotar medidas para regularização do caso, sob pena de sanções

Da Redação • PAULÍNIA
tribunaliberal@tribunaliberal.com.br

O TCE-SP (Tribunal de Contas do Estado de São Paulo) considerou ilegal a concessão de aposentadoria pelo Pauliprev (Instituto de Previdência dos Funcionários Públicos de Paulínia) à servidora J.C.S.S., determinando que a entidade regularize a situação em 60 dias. A decisão envolve a aposentadoria com proventos integrais e paridade, concedida em 2022, com base na Emenda Constitucional 47/2005.

O julgamento ressaltou que a beneficiária migrou do RGPS (Regime Geral de Previdência Social) para o RPPS (Regime Próprio de Previdência Social) em 2001, fora do prazo estipulado pela emenda constitucional 20/1998, que delimita essa transição. De acordo com a análise, as regras de integralidade e paridade de proventos só são aplicáveis a servidores que estavam filiados a regimes próprios até 16 de dezembro de 1998.



Decisão enfatiza a importância do equilíbrio atuarial e financeiro da previdência pública

A equipe técnica do TCE apontou, ainda, a ausência de documentação obrigatória no processo adminis-

trativo, como o ato concessório do último adicional por tempo de serviço e a apostila do último enqua-

dramento da servidora antes da aposentadoria, o que impossibilita o registro legal da aposentadoria.

O Pauliprev se defendeu afirmando que a legislação municipal anterior à criação do RPPS assegura-

va integralidade e paridade aos servidores, mesmo após a migração de regimes. Alegou ainda que decisões anteriores do TCE haviam aprovado aposentadorias semelhantes, pedindo a regularidade do ato. O MPC (Ministério Público de Contas) manteve o entendimento pela ilegalidade do benefício.

Em sua sentença, o TCE destacou que as aposentadorias se baseiam na legislação vigente à época da implementação das condições de aposentadoria. No caso de J., seu vínculo com o RGPS até 2001 inviabiliza a concessão de proventos com integralidade e pa-

Tribunal de Contas eximiu a servidora de devolver os valores recebidos até o momento

ridade, como prevê a emenda constitucional 47/2005. Dessa forma, o tribunal determinou que os proventos da beneficiária sejam recalculados pela média aritmética simples, seguindo as normas da Lei Federal 10.887/2004.

O tribunal ainda eximiu a servidora de devolver os valores recebidos até o momento, uma vez que esses possuem caráter alimentar e não há indícios de má-fé. No entanto, o atual responsável pelo Pauliprev deve suspender o pagamento dos valores considerados ilegais e adotar as medidas necessárias para a regularização do caso, sob pena de sanções legais.

UNIVERSITÁRIOS

Estudantes podem concorrer ao Prêmio Feac de Jornalismo em modalidade que paga R\$ 5 mil

Da Redação • REGIÃO
tribunaliberal@tribunaliberal.com.br

Para estimular jovens talentos e promover a cobertura de temas sociais, a Fundação Feac (Federação das Entidades Assistenciais de Campinas) incluiu novamente a categoria estudantil em seu tradicional Prêmio Feac de Jornalismo. A 24ª edição, que celebra os 60 anos da Fundação, oferece uma oportunidade única para estudantes de cursos de comunicação social da RMC (Região Metropolitana de Campinas) testarem suas habilidades e competirem por uma premiação de R\$ 5 mil, valor 66% maior em relação ao da edição de 2023. Profissionais de comunicação e jornalistas também estão convidados a participar em modalidades distintas, ampliando o alcance e a relevância da premiação.

Com o tema "Fundação Feac 60 anos - Um legado perene de transformação", a edição deste ano busca reconhecer e valorizar os trabalhos jornalísticos que destacam iniciativas sociais capazes de transformar vidas e influenciar políticas públicas. A modalidade Estudantil permite que graduandos em cursos como Jornalismo, Fotografia e Audiovisual



Steffani Lira, vencedora da categoria Universitária recebendo o troféu do conselho Dettloff von Simson Júnior na cerimônia de entrega do Prêmio de Jornalismo de 2023

apresentem suas produções e concorram à premiação que será entregue lado a lado com profissionais experientes.

NOVIDADES E AMPLIAÇÃO DE CATEGORIAS

Este ano, a premiação se destaca não só pelo aumento do valor total dos prêmios, que somam R\$ 50 mil ante os R\$ 30 mil do ano passado, mas também pela inclusão de novas categorias, como a de web-séries e fotojornalismo, ampliando as possibilida-

des criativas e técnicas para os participantes. Os universitários poderão se inscrever em qualquer uma das seis categorias disponíveis: impresso, online, rádio, televisão, web-séries e fotojornalismo.

Os trabalhos submetidos devem abordar causas ou vulnerabilidades sociais identificadas na RMC e que estejam em consonância com as práticas de doação e investimento social da Fundação Feac. Os temas incluem questões como a proteção de crian-

ças e adolescentes, inclusão educacional, capacitação de profissionais do sistema de promoção e proteção social, e fortalecimento de entidades sociais. É necessário que todos os trabalhos mencionem a atuação da Fundação Feac para serem elegíveis.

INSCRIÇÕES E PROCESSO SELETIVO

As inscrições estão abertas até 25 de outubro de 2024. Estudantes de graduação em cursos de comunicação social das ins-

tuições da RMC podem participar, apresentando conteúdos veiculados ou publicados entre 1º de janeiro e 25 de outubro de 2024. A avaliação será realizada por uma comissão julgadora e os finalistas serão anunciados até 25 de novembro no site e nas redes sociais da Fundação Feac.

A cerimônia de premiação ocorrerá em 13 de dezembro, em Campinas, onde serão revelados os vencedores das diferentes modalidades, incluindo a categoria Estudantil.

SOBRE O PRÊMIO

O Prêmio Fundação Feac de Jornalismo, criado em 1998, tem como principal objetivo reconhecer e valorizar o trabalho de comunicadores que destacam iniciativas do Terceiro Setor e promovem a cidadania. O diretor-geral da Fundação Feac, José Roberto Dalbem, ressalta que os conteúdos elegíveis à inscrição devem abordar os aspectos da realidade social com foco da transformação e sob a perspectiva de investimento da Fundação Feac em seus três eixos de

atuação: Fortalecimento das Organizações da Sociedade Civil, Colaboração Intersectorial e Desenvolvimento Territorial. "Mantemos o compromisso de jogar luz às iniciativas do Terceiro Setor ao mesmo tempo em que promovemos o reconhecimento do trabalho de comunicadores para ampliar a visibilidade de temas de cidadania e impacto social", diz.

A gerente de comunicação e marketing da Fundação Feac, Claudia Dias, avalia que elevar o valor da premiação da categoria Estudantil, igualando o valor ao de outras categorias profissionais, foi uma iniciativa acertada que visa estimular ainda mais os estudantes universitários a olharem para as causas sociais e a se inscreverem. "Os jovens têm um papel primordial de mostrar para as novas gerações a realidade de uma camada da população que precisa estar sempre em evidência para fortalecer as ações que visam mudar realidades e contribuir para a busca do bem-estar social de todos", completa.

FUNCAMP
Fundação de Desenvolvimento da Unicamp

A FUNDAÇÃO DE DESENVOLVIMENTO DA UNICAMP - FUNCAMP torna pública a abertura de inscrições para os processos seletivos:

Edital 93/2024

MOTORISTA DE AMBULÂNCIA

Edital 94/2024

MÉDICO INTENSIVISTA OU MÉDICO INTENSIVISTA PLANTONISTA

Para visualizar o edital, acesse:
www.funcamp.unicamp.br

Assine o Newsletter Grátis e receba e-mails sobre os editais de seu interesse.

AVALIAÇÃO

Escolas municipais de Monte Mor 'patinam' em nota do Ideb e estacionam no desempenho

Alunos dos anos iniciais do Ensino Fundamental registram médias próximas e semelhantes ao longo dos anos; cidade tem tendência de estagnação e Monte Mor vive posição delicada na região

Da Redação • MONTE MOR
tribunaliberal@tribunaliberal.com.br

As escolas municipais de Monte Mor enfrentam um desafio persistente: o desempenho dos anos iniciais do Ensino Fundamental praticamente estacionou nos últimos anos, segundo o Ideb (Índice de Desenvolvimento da Educação Básica). O último dado divulgado sobre o ano de 2023, revelou uma nota de 6,3, uma queda em relação ao desempenho de 2019, quando o município alcançou seu pico histórico, com 6,6. Desde então, a cidade tem mostrado dificuldades em melhorar significativamente essa média, apresentando também um resultado de 5,9 no Ideb de 2021.

Essa tendência de estagnação coloca Monte Mor em uma posição delicada na comparação regional. Em 2023, com a nota de 6,3, o município ficou entre os desempenhos mais baixos da região de Campinas, reforçando a necessidade urgente de medidas



Média das unidades de Monte Mor nunca superou nota maior que 6,6 em todo registro histórico

corretivas no sistema educacional local. O histórico de notas do Ideb em Monte Mor mostra que, em 2017, o município alcançou 6,4; em 2019, obteve 6,6; em

2021, caiu para 5,9; e em 2023, recuperou-se levemente para 6,3, mas jamais atingiu uma média maior que 6,6, registrada há quatro anos.

O Ideb é uma importante métrica para medir a qualidade da educação no Brasil e o desempenho dos estudantes em exames nacionais com taxas de

aprovação escolar. Desde 2007, ele serve como termômetro para o progresso ou declínio das escolas públicas em todo o país. Monte Mor, ao longo dos úl-

timos anos, não conseguiu superar a barreira de uma nota mais alta que 6,6, evidenciando uma dificuldade em avançar nas políticas educacionais e no preparo dos alunos.

A queda observada em 2021, quando a nota caiu para 5,9, pode ser parcialmente atribuída aos impactos da pandemia de covid-19, que interrompeu o ensino presencial e expôs falhas estruturais no acesso a recursos digitais e suporte pedagógico.

Mesmo com a recuperação leve para 6,3 em 2023, o município continua distante dos melhores desempenhos na região. Comparando com cidades vizinhas, Monte Mor ainda precisa de avanços substanciais para garantir que suas escolas ofereçam educação de qualidade, especialmente nos anos iniciais, uma fase relevante para o desenvolvimento acadêmico das crianças.

Especialistas educacionais apontam que a estagnação em Monte Mor reflete uma combinação de fatores, incluindo a falta de investimentos contínuos em formação de professores, infraestrutura escolar, materiais pedagógicos atualizados e apoio às famílias de alunos em situação de vulnerabilidade. Para mudar esse cenário, será necessário um esforço conjunto entre poder público, gestores escolares, professores e a comunidade.

Monte Mor vive o desafio de reverter essa curva de estagnação e alcançar patamares de excelência no Ensino Fundamental.

OPORTUNIDADE

PAT de Hortolândia disponibiliza 62 novas vagas de emprego

Da Redação • HORTOLÂNDIA
tribunaliberal@tribunaliberal.com.br

O PAT (Posto de Atendimento ao Trabalhador) de Hortolândia está com 62 novas vagas disponíveis de trabalho. As oportunidades são para auxiliar administrativo (cinco vagas), confeitiro (uma vaga), auxiliar de limpeza (dez vagas), auxiliar de logística (20 vagas), mecânico de máquinas pesadas (uma

vaga) e auxiliar de linha de produção (25 vagas).

O candidato precisa ler com atenção as datas de disponibilidade de cada vaga e verificar o limite de candidatos por vaga, estabelecido pelo empregador. Quem prefere atendimento presencial deve ir ao PAT, que funciona de segunda a sexta-feira, das 8h às 16h30. O órgão fica dentro do Palácio dos Migrantes - Paço Municipal 'Angelo

Augusto Perugini', localizado na rua Projetada 12, 100 - Jardim Metropolitano.

No atendimento presencial, é necessário levar Carteira de Trabalho (digital ou impressa), Carteira de Identidade e CPF (Cadastro de Pessoa Física). Recomenda-se apresentar currículo e comprovante de residência atualizado para agilizar o atendimento.

Os interessados podem ainda se inscrever ou pe-

lo aplicativo do Sine Fácil (Sistema Nacional de Emprego), ou pelo site Emprego Brasil, do Ministério do Trabalho e Previdência do Brasil. Mais informações e orientações podem ser obtidas por meio do telefone (19) 3965-1400, ramal 8912. Empresas interessadas em divulgar vagas de emprego por meio do PAT, devem entrar em contato pelo e-mail pat@hortolandia.sp.gov.br.



Quem prefere atendimento presencial deve ir ao PAT, que fica dentro do Palácio dos Migrantes

RESIDENCIAL SALERNO

Bom Prato Móvel de Sumaré inicia atendimento no Maria Antônia

Da Redação • NOVA ODESSA
tribunaliberal@tribunaliberal.com.br

O Bom Prato Móvel de Sumaré iniciou atendimento na região do Maria Antônia, localizada na Rua Palmares, 155, no Parque Residencial Salerno. A unidade móvel do programa oferecerá refeições a R\$ 1 durante três meses, a partir das 11h, com a distribuição de 300 refeições diárias. Crianças de até seis anos podem se alimentar gratuitamente.

O prefeito Luiz Dalben (PSD) destacou a importância do programa: "Mais do que uma refeição a preço baixo, o Bom Prato é um programa que garante mais dignidade e segurança alimentar aos morado-



Unidade móvel oferecerá 300 refeições diárias a R\$ 1 durante três meses na região

res em situação de vulnerabilidade social. Com o Bom Prato Móvel ampliamos a oferta de refeições,

levando até os bairros, para as pessoas que não têm condições de ir até o local. É refeição de qualidade,

balanceada e preço popular para quem mais precisa. Obrigado ao governador Tarcísio de Freitas

pela parceria, nos ajudando a oferecer alimentação digna, acessível e saudável para todos".

A unidade móvel foi disponibilizada para Sumaré por meio do deputado estadual Dirceu Dalben (Cidadania) e funciona em formato de rodízio, com permanência de três meses em cada local, de acordo com um estudo de vulnerabilidade social tensão pela Secretaria de Estado de Desenvolvimento Social.

O Bom Prato Móvel oferece refeições saudáveis e equilibradas, com 1,2 mil calorias, incluindo arroz, feijão, salada, legumes, uma proteína e sobremesa, geralmente uma fruta da época. Desde a inauguração do Bom Prato em Sumaré, em 2022, a oferta de refeições tem crescido. A unidade fixa oferece café da manhã por R\$ 0,50 a partir das 7h30, almoço por R\$ 1 a partir das 10h30, e jantar também a R\$ 1 a par-

tir das 17h. Atualmente, o Bom Prato de Sumaré serve 2,5 mil refeições diárias, divididas entre café da manhã, almoço e jantar.

Instalado na Rua José Maria Miranda, 581, no Centro, o restaurante foi adaptado para receber uma cozinha industrial e um salão climatizado para servir as refeições, com capacidade para 200 pessoas. A estrutura conta com equipamentos modernos, como fogão industrial, caldeiras, forno combinado, câmara fria, descascadores de legumes, liquidificadores industriais, aceleração de alimentos e fatiadores de frios, otimizando o preparo das refeições.

Para usufruir do serviço, os cidadãos devem adquirir o bilhete e aguardar na fila, onde os pratos são montados e serviços por profissionais da cozinha, com o apoio de uma equipe dedicada ao atendimento dos moradores.

SEGURANÇA DO TRABALHO

Nova Odessa promove substituição preventiva anual de extintores em 60 prédios municipais

Cerca de 300 equipamentos utilizados no combate a incêndios, com diversos tipos de carga, vêm sendo gradativamente trocados desde o início do ano



Prefeitura contratou empresa para execução completa de manutenção e recarga de extintores dos prédios públicos

Da Redação • NOVA ODESSA
tribunaliberal@tribunaliberal.com.br

Nos últimos dias, o SESMT (Serviço Especializado em Engenharia de Segurança e Medicina do Trabalho) de Nova Odessa, completou o ciclo de substituição preventiva anual dos extintores dos prédios públicos municipais, atendendo assim à legislação vigente sobre o tema e garantindo a segurança de servidores e cidadãos que passam por estes locais.

São, no total, cerca de 300 equipamentos, com diversos tipos de carga, que vêm sendo gradativamente substituídos desde o início do ano. Segundo a equipe, “o SESMT vem trabalhando ao longo dos últimos anos em ações para proteção contra incêndios em prédios da municipalidade”.

Além de fazer vistorias periódicas nas edificações para instalação de sinalizações de emergência e equipamentos, bem como verificar o funcionamento dos itens de proteção contra incêndios, a prefeitura contratou uma empresa para a execução completa de manutenção e recarga de extintores, para adequação gradual dos prédios públicos – que somam aproximadamente 60 locais.

Por exemplo, os serviços de troca e recarga de extintores e adequação das edificações das áreas de Educação, Cultura e Turismo, Esportes e Lazer e Vigilâncias em Saúde (Epidemiológica, Sanitária e Zoonoses) foram executadas em fevereiro de 2024.

Mais recentemente, vêm passando pelo mesmo serviço os demais prédios públicos, como o restante da Rede Municipal de Saúde, incluindo unidades como Hospital Municipal, UBSs, CAPS, Secretaria, Farmácia Central e de Alto Custo, PAM Alvorada, Cresam e CRI – que passaram pela manutenção em segundo nível com a troca de extintores.

Também na última semana, foi a vez do Paço Municipal, CREAS, Fundo Social de Solidariedade e Espaço Melhor Idade, Conselho Tutelar, Setor de Trânsito, Poupatempo/CRET, Garagem Municipal, Parque Ecológico Isidoro Bordon e Secretaria de Meio Ambiente receberem os novos equipamentos contra incêndios.

O SESMT é responsável, entre outras coisas, por promover constantes capacitações referentes às boas práticas de Segurança no Trabalho para servidores que atuam em atividades externas, como o manuseio e aplicação de produtos e equipamentos, bem como sobre o uso correto dos EPIs (Equipamentos de Proteção Individual) adequados a cada atividade.

Para auxiliar nessa nobre missão, além do SESMT, a Prefeitura de Nova Odessa conta com quatro Cipas (Comissões Internas de Prevenção de Acidentes), na Saúde, Operacional e Apoio, Educação e Social e Segurança Pública, formada por servidores indicados e eleitos pelos colegas.

ORIENTAÇÕES

‘Se apronte pra votar’: campanha da Justiça Eleitoral traz instruções para eleições municipais 2024

Da Redação • REGIÃO
tribunaliberal@tribunaliberal.com.br

Faltando 40 dias para as eleições municipais de 2024, é hora de fazer o checklist de itens e orientações indispensáveis para que tudo transcorra bem no dia da votação. Pensando nisso, a Justiça Eleitoral lançou, nesta semana, a campanha ‘Se apronte pra votar’, veiculada em emissoras de rádio e de televisão de todo o país, além das redes sociais e do canal da Justiça Eleitoral no YouTube.

A campanha é composta de uma série de oito filmes com instruções para as eleições. A primeira peça publicitária fala sobre a importância de baixar o e-Título, aplicativo que funciona como versão digital do título de eleitor e possi-

bilita visualizar o número do documento de votação, justificar o voto, se inscrever como mesário voluntário e consultar informações cadastrais, entre outras opções. O app também guia a usuária ou o usuário até a respectiva seção eleitoral por meio de ferramentas de geolocalização.

Para utilizá-lo, basta baixar o aplicativo gratuitamente nas lojas virtuais Google Play ou Apple Store e inserir os dados solicitados (número do título ou CPF, nome completo, nome da mãe e do pai e data de nascimento), mas essas informações precisam ser exatamente iguais às constantes no cadastro eleitoral. Depois, é só seguir os demais passos indicados para contar com o documento digital em mão.

PERFIL

Quem já fez o cadastramento biométrico terá o perfil no aplicativo com a foto pessoal e é possível votar levando apenas o e-Título. Se a fotografia não aparecer, é necessário apresentar também um documento oficial com foto para votar nas eleições, marcadas para o dia 6 de outubro (primeiro turno). Em municípios com mais de 200 mil eleitores, pode haver segundo turno no dia 27 de outubro. A votação nos dois turnos ocorre sempre das 8h às 17h, no horário de Brasília.

A campanha ‘Se apronte pra votar’ aborda ainda biometria, como votar no primeiro turno, boca de urna, caminho do voto, celular na cabine, justificativa e como votar no 2º turno.



Quem já fez o cadastramento biométrico poderá votar levando apenas o e-Título



ALMANAQUE SERTANEJO

Diego Vivan

e-mail: diego.vivan@gmail.com

Frank Aguiar e Luiz Miguel & Daniel se apresentam na Cavalgada & Festa do Cavalo em Campinas

No próximo dia 08 de setembro a cidade de Campinas vai promover um grande evento, com entrada totalmente gratuita para o público. Para abrilhantar ainda mais a Cavalgada & Festa do Cavalo que vai acontecer a partir das 12h na Rua Maria Ângela Meneghetti Meneghel, no jardim Capivari, Frank Aguiar, Luiz Miguel & Daniel, Carlos Ranger & Robertinho e Us Rurais prometem envolver a galera com muita música boa.

Os locutores Eliésio Ribeiro, Gil Paraná e Ricardo Souza serão os responsáveis por animar o público. Voltada para a família, o evento, que promete agitar toda a Região Metropolitana de Campinas, conta com o apoio cultural da Prefeitura de Campinas. A realização é do Clube dos Cavaleiros e Charreteiros de Campinas.

Quem marcar presença na Cavalgada & Festa do Cavalo, vai poder comprar e saborear deliciosas iguarias como lanches artesanais, churrasco, pastéis, cachorro-quente, doces diversos, pipoca, milho, além de cerveja, refrigerante e água. O evento conta ainda com um espaço kids para a criança se divertir com touro mecânico, pula-pula, cama elástica, escorregador e piscina de bolinha.

Vale lembrar que a partir das 9h tem a concentração da cavalgada no Balão do Laranja; às 11h está programada a saída, com chegada prevista às 12h na Rua Maria Ângela Meneghetti Meneghel



onde acontece a festa. Para mais informações, acesse <https://www.instagram.com/ccccamp.ofc/>.

LUIZ MIGUEL & DANIEL

Luiz Miguel & Daniel estão trabalhando a divulgação da música “Pensamento nada a ver”. A canção contou com a participação da dupla Guilherme & Benuto. A composição é assinada por Jeff da Sanfona, Bruno Rigamonte, Matheus Freire, Carvalho Costa, Lucas inglês da Silva e Rayane Santos Muniz. “Pensamento nada a ver”, que faz parte do “DVD Luiz Miguel & Daniel Ao Vivo em Campinas”, já está disponível em todas as plataformas de distribuição digital.

Em 2022, Luiz Miguel & Daniel reuniram um grande público e gravaram na Paioça do Caboclo, em Campinas, cidade do interior do Estado de São Paulo, o primeiro DVD em 15 anos de estrada. A produção musical ficou a cargo de Marcelo Cheba. A direção de vídeo foi de André Caverna.

Entre inéditas e regravações, no total foram gravadas 13 faixas. Intitulado “Luiz Miguel & Daniel Ao Vivo em Campinas”, o projeto contou com a participação de Guilherme & Benuto e do Sem ReZnha, além de Sereno, pai da dupla. Vale destacar as releituras de músicas autorais como “O que já era meu” e o pot-pourri “Tem cachaceiro aí” / “Us mini nu tão chegando”.



BRK finaliza projeto 'Liderança Feminina' em Sumaré

➔ LEIA MAIS NA PÁGINA 12

Instituto Federal abre mais de 200 vagas para cursos técnicos em Hortolândia

Inscrições estão abertas até dia 8 de setembro para seis cursos técnicos gratuitos; processo seletivo é para ingresso no primeiro semestre de 2025



Campus de Hortolândia tem 205 vagas disponíveis; taxa de inscrição varia entre R\$ 20 e R\$ 50

Da Redação • HORTOLÂNDIA
tribunaliberal@tribunaliberal.com.br

O IFSP (Instituto Federal de Educação, Ciência e Tecnologia de São Paulo) está com inscrições abertas, até dia 8 de setembro, pa-

ra seis cursos técnicos gratuitos disponibilizados no campus Hortolândia: três deles integrados ao Ensino Médio e três concomitantes. Segundo a CDI (Coordenadoria de apoio à Direção) da instituição, há 205

vagas disponíveis no município. O processo seletivo aberto é para ingresso no primeiro semestre de 2025.

A instituição esclarece que os cursos integrados são aqueles em que o estudante cursa tanto o Ensi-

no Médio quanto o Técnico no IFSP, devendo, obrigatoriamente, ter concluído o Ensino Fundamental até a data de matrícula. Já os concomitantes são aqueles em que o estudante cursa apenas o Ensino Técni-

co no IFSP, devendo, obrigatoriamente, estar matriculado no segundo ou terceiro ano do Ensino Médio em outra escola.

As inscrições deverão ser feitas exclusivamente pela internet. Os interessados precisarão acessar o site: ifsp.edu.br/ps2025. É obrigatório informar o número do CPF do candidato no formulário.

Embora os cursos do IFSP sejam gratuitos, a taxa de inscrição é cobrada e tem valores variáveis. É de R\$ 20 para os cursos técnicos concomitantes e R\$ 50 para os cursos técnicos integrados.

O pagamento, utilizado para cobrir os gastos com a elaboração e a aplicação das provas, poderá ser feito por meio de Pix, cartão de crédito ou GRU (Guia de Recolhimento da União). Segundo a instituição, não

existe cobrança de matrícula ou de mensalidade.

O edital e todos os documentos da seleção estão disponíveis na página ifsp.edu.br/ps2025. O IFSP recomenda ao candidato a leitura atenta do edital.

Cursos do IFSP são gratuitos, mas taxa de inscrição é cobrada e tem valores variáveis

Quem cursou o Ensino Fundamental (primeiro ao nono ano ou primeira a oitava série), integralmente, em instituições públicas brasileiras de ensino; ou é preto, pardo ou indígena; ou é quilombola; ou tem alguma deficiência e/ou se enquadra nos critérios de renda familiar poderá conferir as ações afirmativas do IFSP no próprio edital.

CONFIRA AS VAGAS EM HORTOLÂNDIA

Técnico integrado ao Ensino Médio em Automação Industrial – Integral – 40 vagas

Técnico integrado ao Ensino Médio em Informática – Integral – 40 vagas

Técnico integrado ao Ensino Médio em Mecânica – Integral – 40 vagas

Técnico concomitante ou subsequente em Eletroeletrônica – Noturno – 25 vagas

Técnico concomitante ou subsequente em Fabricação Mecânica – Noturno – 40 vagas

Técnico concomitante ou subsequente em Manutenção e Suporte em Informática – Noturno – 20 vagas

DOS PETS

ParCão do Santa Esmeralda recebe aparelhos para recreação

Da Redação • HORTOLÂNDIA
tribunaliberal@tribunaliberal.com.br

Hortolândia está intensificando os trabalhos de manutenção e revitalização de espaços públicos em diversos pontos da cidade, melhorando a qualidade de vida da popula-

ção. No Jardim Santa Esmeralda, as equipes concluíram o cercamento com alambrado do 'ParCão', espaço destinado ao convívio de animais de estimação, e implantaram novos aparelhos, consolidando o terceiro dispositivo deste tipo na cidade. A praça

já havia recebido pintura e outros serviços

No Parque do Horto, na praça localizada próxima à divisa com Sumaré, às margens da Estrada Municipal Valêncio Calegari, a revitalização continua. O espaço, que já passou por pintura, agora está rece-

bendo a instalação de aparelhos de ginástica da academia ao ar livre, promovendo um local mais saudável e atrativo para os frequentadores.

O Jardim Sumarezinho também está sendo beneficiado com uma nova área de lazer pública. O

espaço, situado perto da saída para a rodovia Jornalista Francisco Aguirre de Proença (SP-101), recebeu ajustes e teve sua calçada concretada.

Além disso, no Jardim Nova Hortolândia, a poda do mato na área externa da unidade de saúde do bairro

foi concluída, melhorando o aspecto e a acessibilidade do local. Serviços de poda de mato e limpeza também foram realizados em diversas vias do Jardim Amanda, contribuindo para um ambiente mais limpo e agradável para a população.



Educação de Impacto

Sandy Vaughan Vieira

Casada há 22 anos, mãe de 3 filhas, apaixonada por empreender, atua há 20 anos no ramo educacional.

Mantenedora de 3 escolas na cidade de Sumaré, entre elas a escola bilíngue WHALE Bilingual School. Presidente do Instituto Educacional Way4you, desenvolve projetos sociais para liderança feminina cristã regional.

Pedagoga, licenciada em Matemática, Analista Comportamental e Especialista em Neurociência aplicada à Educação Financeira, também possui certificação internacional em Programação Neurolinguística e Coaching.

“Fortalecendo Mentes Brillhantes: O Papel da Família e da Escola na Formação do Futuro”

A construção de uma sociedade próspera e inovadora começa na formação de nossas crianças. Nesse processo, a família e a escola desempenham papéis cruciais, especialmente no desenvolvimento do pensamento crítico, argumentativo e da autoestima. Esses pilares não só capacitam as crianças a serem pensadores independentes, mas também a serem indivíduos resilientes e confiantes, prontos para enfrentar os desafios do futuro.

Na era da informação, o pensamento crítico é uma habilidade indispensável. Crianças que aprendem a questionar, analisar e

verificar a veracidade das informações desde cedo tornam-se adultos mais preparados para discernir entre o que é verdadeiro e o que é manipulação. Por exemplo, pais e educadores devem incentivar os jovens a explorar diferentes perspectivas e a formular suas próprias opiniões, baseadas em evidências e raciocínio lógico.

O ambiente escolar deve ser um terreno fértil para o desenvolvimento das habilidades argumentativas. Debates, projetos de pesquisa e apresentações são atividades que estimulam a expressão de ideias de maneira coerente e persuasiva. É es-

encial que as crianças aprendam a defender seus pontos de vista enquanto respeitam opiniões divergentes. Este processo não apenas enriquece seu conhecimento, mas também fortalece sua capacidade de comunicação e empatia.

A autoestima, por sua vez, é o alicerce do bem-estar emocional e do sucesso pessoal. Crianças que se sentem valorizadas e apoiadas tanto em casa quanto na escola estão mais propensas a se arriscar, aprender com os erros e persistir diante das adversidades. Professores e pais devem reconhecer e celebrar as conquistas, grandes e pequenas, e proporcionar um ambiente onde o erro é visto como uma oportunidade de crescimento.

Um ambiente escolar que estimula o empreendedorismo e a criatividade desafia as crianças a pensar fora da caixa e a buscar soluções inovadoras. Atividades práticas, como a criação de projetos empreendedores e oficinas de inovação, fomentam uma mentalidade proativa e exploratória. Isso prepara os alunos para um mundo onde a adaptabilidade e a capacidade de se reinventar serão cada vez mais valorizadas.

Para o futuro das nossas crianças, é vital que pais e educadores trabalhem juntos para criar um ecossistema educativo que equilibrada e eficazmente combine esses elementos. No entanto, algumas atitudes podem minar esses esforços. Pais não devem superproteger seus filhos de todas as

frustrações ou dificuldades; enfrentá-las é essencial para o desenvolvimento da resiliência. Pedagogias punitivas ou críticas excessivas também devem ser evitadas, pois elas podem abalar a confiança e a vontade de tentar novamente.

Além disso, evitar a imposição de expectativas irrealistas sobre desempenho acadêmico ou comportamento pode reduzir o estresse e a ansiedade, promovendo uma visão mais saudável de sucesso. Em vez disso, apoiar o esforço e o processo de aprendizado, independentemente dos resultados imediatos, cria uma base sólida para a aprendizagem contínua e a motivação intrínseca.

Resumindo, a sinergia entre família e escola é fundamental para cultivar habilidades essenciais nas crianças. Ao desenvolver o pensamento crítico e argumentativo e fomentar a autoestima, preparamos as futuras gerações para um mundo em constante transformação. Garantir que o ambiente escolar seja estimulante e acolhedor maximiza o potencial das crianças, preparando-as para serem líderes, inovadores e cidadãos responsáveis.

Cabe a nós, como sociedade, nutrir essas sementes de genialidade e criatividade. O futuro é incerto, mas ao munir nossas crianças com essas ferramentas, garantimos que estarão prontas para moldá-lo, e não apenas viver nele. Afinal, são os pequenos atos de hoje que constroem os grandes feitos de amanhã.

Centro Educacional Rebouças (CER)

AUTOR DO TEXTO



Júlio José Campigli

Cronista do Pró-Memória de Sumaré, ex-secretário de Educação Municipal de Sumaré e professor universitário aposentado

O grande poeta Virgílio foi o autor de várias obras, mas sempre se baseou no lema: *PLURIBUS UNUM* (A partir de vários, um só espírito). Este lema até hoje é usado como lema de países, cidades, e merece atenção quanto à criação de uma entidade sumareense que está se destacando por seu trabalho em área de serviços de assistência social para diversas crianças, jovens e seus familiares.

Trata-se da entidade CENTRO EDUCACIONAL REBOUÇAS (CER), que é uma Organização da Sociedade Civil (OSC), de caráter beneficente, filantrópica, com personalidade jurídica de direito privado, sem fins lucrativos, com duração por tempo indeterminado, mantida através de realizações de eventos, doações de associados, parcerias com empresas, arrecadações com programa da nora fiscal paulista e repasses de recursos da Prefeitura Municipal de Sumaré através do processo chamamento público.

HISTÓRICO

Em 26 de setembro de 1989, por iniciativa de um grupo de 31 voluntários todos praticantes e professando a doutrina espírita cristã codificada por Allan Kardec, fundaram e organizaram o Centro que inicialmente era denominado Centro Educacional Caminhos de Jesus, e que futuramente teve a denominação alterada para CENTRO EDUCACIONAL REBOUÇAS (CER).



FOTOS: PRÓ-MEMÓRIA SUMARÉ



Com o passar dos anos, o grupo foi aumentando e em 2001 obtiveram a concessão de uma área pública no município de Sumaré, para promover projetos sociais. Enquanto o projeto arquitetônico se desenvolvia, um imóvel foi alugado para desenvolver as ações.

Em 2010, foi edificada a construção física na área concedida e em seguida, passou a executar os serviços de assistência em instalações próprias, terminando assim, o custo do aluguel do imóvel.

Atualmente suas instalações próprias perfazem 1.500 metros quadrados de área construída, cuidadosamente planejada para atender ao usuário de acordo com a sua necessidade e legislação vigente. Mas, a entidade planeja a construção do projeto em sua totalidade com a construção de mais instalações com cerca de 800 metros quadrados, visando a capacitação profissional, preparando o jovem aprendiz para o mercado de trabalho.

A entidade tem como MISSÃO INSTITUCIONAL atender, através de ações socioeducativas, culturais e assistenciais, o público de crianças, adolescentes, jovens e familiares em situação de risco e vulnerabilidade econômica e social, visando o desenvolvimento humano digno e sustentável, e assim, participando da construção de uma sociedade mais solidária e cidadã.

ATIVIDADES DESENVOLVIDAS
São vários os projetos desenvolvidos pelo CER,

destacando-se entre eles o Projeto Viver e Crescer, o Projeto Estou On, o Projeto Paladar & Cia. Também oferece seu Salão para Festas e Eventos, Buffet, Avenida Café e outros.

A entidade desenvolve atividades socioeducativas, culturais, artísticas, de esporte e lazer, biblioteca comunitária e Assistência Social atendendo as famílias através de palestras socioeducativas, oficina de capacitação e geração de renda, priorizando a criança, o adolescente e suas famílias em situação de vulnerabilidade social.

O público alvo da CER é o atendimento a crianças, adolescentes de 06 a 17 anos e seus familiares no Serviço de Convivência e Fortalecimento de Vínculos, como também idosos e pessoas com deficiência através do Serviço em Domicílio, como também, a comunidade em geral.

LOCALIZAÇÃO

O Centro Educacional Rebouças está localizado à Avenida Rebouças, 350, Jardim Luz D'Alma, em Sumaré, CEP: 13.170-023. Tel: (19) 3828-7850, (19) 99107-2943

Site: www.cer.org.br

JUNTOS, NOSSO PODER DE TRANSFORMAÇÃO É MUITO MAIS."

A Associação PRÓ-MEMÓRIA DE SUMARÉ parabeniza a entidade CER pelos serviços realizados notadamente em relação a crianças, jovens para a nossa sociedade.

JUNTOS, NOSSO PODER DE TRANSFORMAÇÃO É MUITO MAIS."

TÍTULOS, REGISTROS, CERTIFICADOS E PRÊMIOS

A entidade tem diversos, tais como:

- ✓ Declaração de Utilidade Pública Municipal, através do Decreto nº 5962, de 09/01/2001.
- ✓ Declaração de Utilidade Pública Estadual, através da Lei 13.942, de 07/01/2010.
- ✓ Registro na OSCIP MJ nº 0871.000891/2006-76, de 11/10/2006.
- ✓ Ganhou o Prêmio Regional ITAÚ-UNICEF, em novembro de 2011.
- ✓ Também foi premiado pelo CMAS 10/2005 e pela CONDICAS E/008/07



Associação Pró-Memória de Sumaré

Temos um acervo de aproximadamente 250.000 e documentos e 150.000 fotos. Se tiver interesse em preservar as fotos de sua família ou publicá-las, dirija-se ao Centro de Memória. Estudantes, professores, pesquisadores e população em geral são sempre bem-vindos. A Associação Pró-Memória é uma entidade particular, sem fins lucrativos. Se você quiser ajudá-la a se manter ou ampliar suas atividades, torne-se um sócio. Custa R\$ 30,00 por mês. Por conta disso, você recebe todas as publicações semanais da Pró-Memória.

PRAÇA DA REPÚBLICA



Foto da Praça da República, na década de 1950. Apenas um veículo estacionado é mostrado. O movimento era mínimo. Essa quadra fica entre as ruas Dom Barreto e Antônio do Valle Mello.

CAMPO DO ALLIANÇA



Fotografia do chamado Campo do Alliança, na década de 1950, que se transformaria no Estádio Luiz Frutuoso, no mandato de Ronald de Souza. Nessa diretoria foi reformado o gramado e a arquibancada, entre outros melhoramentos.

RECREATIVO CAMPEÃO DE 1955



Em 1955 foi organizado um torneio municipal envolvendo quatro times de futebol de Sumaré: Gifran, Marianos, Nova Veneza e Clube Recreativo Sumaré, que acabaria se sagrando campeão. Na foto vemos o time vencedor, com o grande troféu conquistado. Estão na foto, de pé, da esquerda para a direita: Aldo Lorençatto, Miguel Arcanjo, Romeu de Mattos, José Lins Phenis, José Fagiolo, Atílio Mengue (Pombinha) e Eduardo Cestari (Tito). Agachados na mesma ordem vemos: Francisco de Paula Souza (Liminha), Armando Menuzzo (Tite), Odair Salgado (Nê), Francisco Antônio de Camargo (Simeão) e Carlos Mengue (Calim). O mascote é Antônio Ghirardello Filho (Toninho).

RECREATIVO – DIRETORIA DE RONALD SOUZA



Como presidente do Clube Recreativo Sumaré Ronald de Souza promoveu uma grande reforma na sede social da Rua Antônio Jorge Chebabi, utilizada na época para competições de ping-pong (Tênis de Mesa) e bailes sociais. Na foto, tirada no interior da sede, vemos Ronald sentado (o quarto, da esquerda para a direita), acompanhado de diretores do clube e alguns associados. Completam o registro: Celso Zacarchenco, Leonardo Coltro, Edmar Matosinho, Renato Ghirardello, José Lins Phenis, Reginaldo do Valle (Tóca), Pedro Gigo, Valter Pedroni, Francisco Silveira Rosa Neto, Laudo Cardoso de Toledo, Geraldo Rosenvickel e Alceu Rohwedder.

JACOMO E ANA LEE

Jácoco Zacarchenco, descendente de imigrantes russos, aparece ao lado de sua noiva Ana Lee Vaughan, descendente de imigrantes norte-americanos. Casados, eles viveram praticamente toda a vida na zona rural de Sumaré.

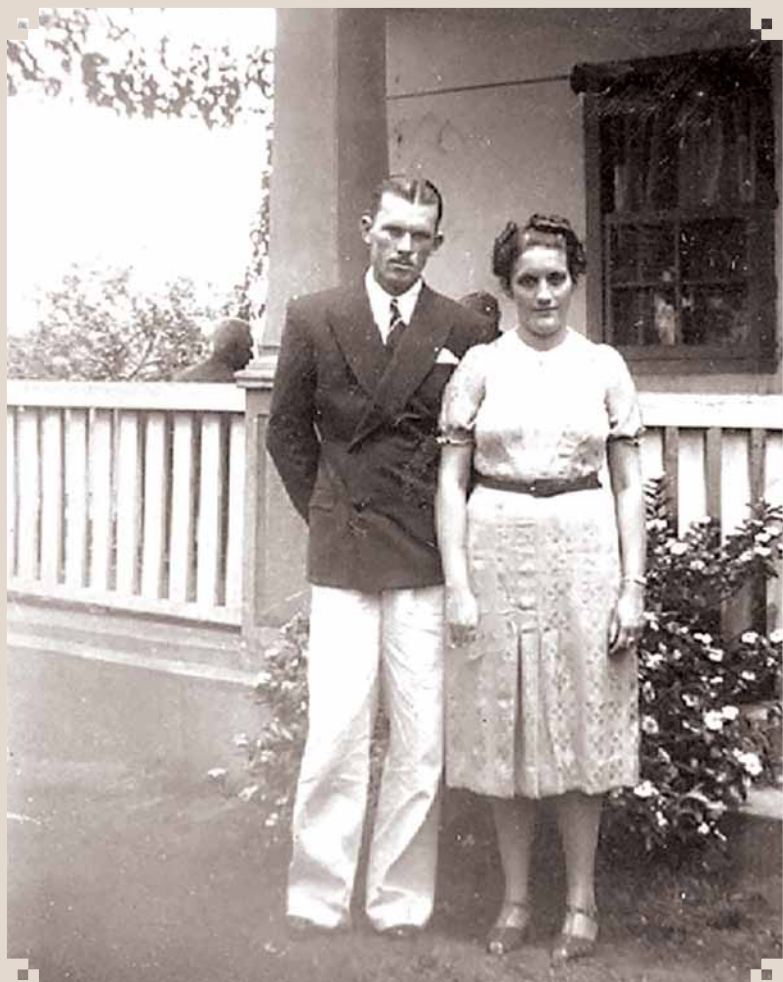

EXCURSÃO À APARECIDA DO NORTE



Foto de uma excursão de sumareenses a Aparecida do Norte, realizada na década de 1950. Identificamos as seguintes pessoas, da esquerda para a direita: (...), Angelina Mondini, Pedro Noveletto Sobrinho (Pierim) e José Monteiro.

A taxa de desemprego no Brasil recuou e chegou a 6,8% no trimestre encerrado em julho, uma queda de 0,7 ponto percentual em relação ao trimestre encerrado em abril. O resultado é o menor para o período da série histórica iniciada em 2012. Os dados são da Pnad Contínua (Pesquisa Nacional por Amostra de Domicílios), divulgada nesta sexta-feira (30) pelo IBGE (Instituto Brasileiro de Geografia e Estatística).

BRK finaliza projeto 'Liderança Feminina' de combate à violência e empoderamento das mulheres

Iniciativa fortaleceu o papel das mulheres na transformação de suas comunidades, criando um ambiente de aprendizado e solidariedade

Da Redação • SUMARÉ
tribunaliberal@tribunaliberal.com.br

A BRK, concessionária responsável pelos serviços de água e esgoto em Sumaré, finalizou nessa quinta-feira, dia 29, o projeto "Liderança Feminina", uma iniciativa dedicada ao empoderamento feminino e ao combate à violência contra a mulher.

O projeto foi realizado no CRAS (Centro de Referência da Assistência Social) Ângelo Tomazin, localizado no Jardim Maria Antônia, nos dias 21, 22, 28 e 29 de agosto. Durante os encontros, a BRK promoveu diálogos intensivos sobre violência verbal, física, psicológica e feminicídio, além de fornecer informações essenciais sobre formas de denúncia e recursos de apoio. As participantes tiveram a oportunidade de explorar o empoderamento feminino em suas dimensões socioeconômica e psicológica, com o suporte de uma especialista.

A iniciativa também focou na formação de lideranças femininas, incentivando as participantes a identificar problemas socioambientais em suas comunidades e a propor soluções criativas e eficazes. As atividades incluíram palestras e discussões interativas, criando um ambiente de aprendizado e solidariedade.

"Estamos muito satisfeitos com o impacto positivo desta iniciativa e com a resposta entusiástica das participantes. Esses encontros não só contribuíram para a conscientização e a educação sobre a violência contra a mulher, mas também fortaleceram a capacidade das mulheres de liderar e apoiar mudanças em suas comunidades", comenta Thaís Cortina, gerente de comunicação e sustentabilidade da BRK.

No último encontro, dedicado à valorização dos direitos e iniciativas das mulheres, uma participante que optou por per-

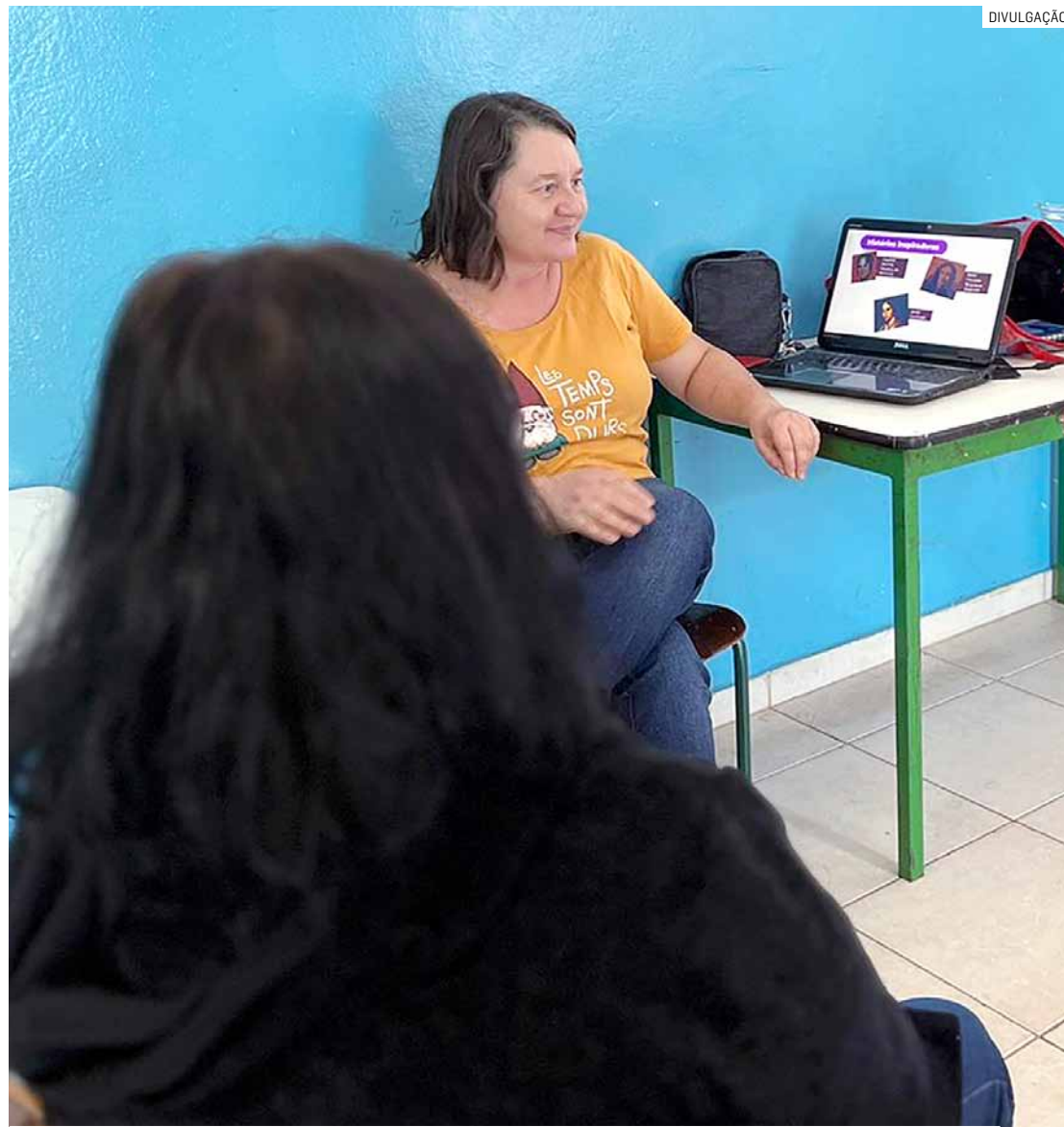

Atividades incluíram palestras e discussões interativas, envolvendo público feminino

manecer anônima, compartilhou suas impressões e aprendizados. Ela refletiu sobre a importância da união e da força coletiva na realização de projetos

e na continuidade das lutas pelas futuras gerações de mulheres.

"Aqui, compreendi que, por mais simples que seja a ideia, com a união de opi-

niões, ela pode se tornar algo grandioso e transformar sonhos em realidade. Também tivemos a oportunidade de relembrar grandes mulheres do passado, de-

CRAS

ÂNGELO TOMAZIN

O projeto foi realizado nos dias 21, 22, 28 e 29 de agosto, no Jardim Maria Antônia

fensoras dos nossos direitos, que lutaram para que hoje possamos ter liberdade de expressão, o direito de votar e cidadania. Agora, aprendemos a enfrentar novas batalhas, pensando nas mulheres do futuro. Quando estamos sozinhas, damos alguns passos e nos cansamos, mas, em equipe, uma ajuda a outra, e juntas conseguimos caminhar mais longe", afirma a participante.

Márcia Regina Buzanello, a facilitadora dos encontros, compartilhou suas impressões sobre a experiência com o grupo de mulheres participantes, destacando a abertura e o engajamento nas discussões sobre temas sensíveis e importantes. "A experiência com essas mulheres foi incrível. Saio daqui extremamente inspirada, especialmente por ver como as participantes estão tão abertas para discutir questões como violência de gênero, desigualdade e falta de equidade. Elas se mostraram receptivas e engajadas em cada momento. O grupo foi coeso e participativo, com histórias importantes sendo compartilhadas desde o início, o que criou um clima de confiança entre todas nós."



Curiosidades sobre o Direito

Johnny William Bradley

é advogado sócio proprietário do Vaughan, Bradley & Vulcani advocacia. Para mais informações: Instagram vbv_advocacia

E-mail: johnny.bradley@hotmail.com
End.: Rua Dom Barreto, 1.380, Centro, Sumaré/SP | Fone: (19) 2216-2005

Casamento ou União Estável: entenda qual é a melhor opção para você?

Decidir entre casamento e união estável é uma escolha importante para muitos casais que desejam formalizar sua relação. Mesmo que ambos tenham semelhanças no reconhecimento dos direitos e deveres dos parceiros, existem importantes diferenças que podem influenciar na escolha de uma ou outra. Compreender as características, vantagens e desvantagens de cada opção é essencial para tomar a decisão que melhor se adequa às necessidades e objetivos do casal. Vamos explorar as diferenças entre união estável e casamento para ajudá-lo a escolher a melhor opção para sua situação.

1. UNIÃO ESTÁVEL?

A união estável é uma forma de convivência pública, contínua e duradoura entre duas pessoas, com o objetivo de constituir uma família, sem a necessidade de uma cerimônia formal. No Brasil, a união estável é reconhecida pela Constituição Federal e regulamentada pelo Código Civil, e pode ser formada por casais heterossexuais e homoafetivos.



CASAMENTO X UNIÃO ESTÁVEL?

Características da União Estável:

Formalização Simples: Não é necessário realizar uma cerimônia ou registro formal para iniciar uma união estável. Ela pode ser reconhecida judicialmente ou por meio

de um contrato de convivência registrado em cartório.

Regime de Bens: O regime padrão da união estável é o da comunhão parcial de bens, ou seja, os bens adquiridos durante a convivência são divididos igualmente em caso de separação. No entanto, o casal pode optar por outro regime, como separação total de bens, por meio de contrato.

Direitos e Deveres: Os parceiros têm direitos e deveres semelhantes aos do casamento, incluindo fidelidade, coabitação e assistência mútua.

Facilidade de Dissolução: A dissolução da união estável pode ser feita de maneira mais simples e menos burocrática do que o divórcio, podendo ser realizada diretamente em cartório, se houver consenso e não houver filhos menores ou incapazes.

2. CASAMENTO?

Já o casamento é uma forma de união civil que envolve um processo formal, com uma cerimônia oficial realizada por autoridade competente, como um juiz de paz, pastor, padre, entre outros. O casamento é registrado oficialmente e confere ao casal um status legal que envolve direitos e deveres mais amplos.

Características do Casamento:

Formalização Oficial: O casamento requer uma cerimônia e um registro civil para ser oficialmente reconhecido. Ele é um ato solene, que pode ser público e envolver celebrações religiosas, se assim desejado.

Regime de Bens: O casal deve escolher o regime de bens no momento do casamento. Caso não haja escolha, aplica-se automaticamente o regime de comunhão parcial de bens.

Direitos e Deveres Ampliados: O casamento confere uma série de direitos e deveres entre os cônjuges, além de direitos sucessórios mais amplos, como a garantia de herança em caso de falecimento de um dos cônjuges.

Dissolução Formal: A dissolução do casamento é mais burocrática, exigindo um processo de divórcio que, se consensual e sem filhos menores, pode ser feito em cartório, mas, em outros casos, requer uma ação judicial.

3. DIFERENÇAS ENTRE UNIÃO ESTÁVEL E CASAMENTO

Reconhecimento e Formalização: A união estável é reconhecida pela convivência e pode ser formalizada a qualquer momento, enquanto o casamento exige uma cerimônia e um registro civil.

Regime de Bens:

Ambos começam, por padrão, com o regime de comunhão parcial de bens, mas podem ser alterados mediante contrato na união estável ou pacto antenupcial no casamento.

Direitos Sucessórios:

No casamento, o cônjuge tem garantias sucessórias maiores, sendo herdeiro necessário. Na união estável, o parceiro também tem direitos, mas é importante formalizar a relação para evitar disputas.

Facilidade de Dissolução:

A união estável pode ser dissolvida de forma mais simples, enquanto o casamento requer o divórcio, que pode ser mais burocrático.

4. QUAL A MELHOR OPÇÃO PARA VOCÊ?

A escolha entre união estável e casamento depende de vários fatores, incluindo a praticidade desejada, questões patrimoniais, sucessórias e o desejo de formalização. Considere:

I) Praticidade e Simplicidade: Se busca uma formalização menos burocrática e mais flexível, a união estável pode ser a melhor opção.

II) Proteção Jurídica e Formalidade: Se deseja uma proteção jurídica mais robusta e aprecia a formalidade de uma cerimônia, o casamento pode ser mais adequado.

III) Planejamento Sucessório: Se o foco é garantir direitos sucessórios amplos, o casamento pode oferecer maior proteção. Na união estável, é recomendável formalizar e detalhar as intenções em um contrato.

IV) Valor Emocional e Cultural: Para muitos, o casamento possui um valor emocional e cultural significativo, sendo uma tradição importante. A união estável, por outro lado, pode ser uma escolha mais moderna e prática para outros.

Independentemente da escolha, é essencial buscar a orientação de um advogado para esclarecer dúvidas e formalizar a união de maneira segura, seja por contrato de convivência ou por pacto antenupcial. A formalização adequada garante a proteção de direitos e evita futuros conflitos.



VAUGHAN, BRADLEY & VULCANI
ADVOCACIA